فراخوان‌های امروز

ولادت حضرت قائم عج را تبریک می‌گوییم

روزنامه مناقصه مزایده

فراخوان‌های امروز

سه‌شنبه ۱۶ اسفند ۱۴۰۱ ■ ۱۴ شعبان ۱۴۴۴ ■ سال هجدهم ■ شماره ۳۷۵۴ ■ قیمت ۵۰۰۰۰ ریال ■ ۸ صفحه

اجتماعی، فرهنگی، سیاسی، اقتصادی

Tuesday ■ 7.Mar.2023 ■ Vol.18 ■ No.3754 ■ 50000 RIs ■ ISSN:2008-2886

مقام معظم رهبری

مسمومیت دانش‌آموزان یک جنایت بزرگ و غیرقابل اغماض است

صفحه ۱

جایگاه بخش خصوصی و دانش‌بنیان‌ها در برنامه ۱۰ ساله فضایی کجاست؟!

صفحه ۲

کارخانه «صنایع مخابرات راه‌دور ایران» به مزایده رفت

صفحه ۴

دبیر انجمن قطعه‌سازان

تولید هر خودرو ۲ هزار دلار ارزبری به همراه دارد!

صفحه ۵

رئیس انجمن سنگ‌آهن ایران عنوان کرد

برهم خوردن تعادل زنجیره فولاد به‌واسطه سیاست‌های ارزی دولت

صفحه ۶

به بهانه درآمد ۸۳۸ هزار میلیارد تومانی دولت از مالیات در سال آینده

بهار مالیاتی!

صفحه ۱

برخورد شدید وزارت صمت با گران‌فروشان تلفن همراه

صفحه ۲

کاهش پروازهای خارجی به‌دلیل افزایش نرخ ارز

صفحه ۴

افزایش ۲۰ درصدی قیمت تایر رادیال سواری

صفحه ۵

سازوکار مجلس برای شفافیت تسهیلات کلان بانکی

صفحه ۷

معاون وزیر نفت اعلام کرد

وابستگی ۷۵ درصدی انرژی کشور به گاز

صفحه ۸

سؤال روز

عرضه خودرو در بورس منتفی خواهد شد؟

صفحه ۵

مقام معظم رهبری

مسمومیت دانش‌آموزان یک جنایت بزرگ و غیرقابل اغماض است

گروه سیاسی | مناقصه مزایده

مقام‌معظم‌رهبری انقلاب اسلامی تأکید کردند: اگر مسمومیت دانش‌آموزان اثبات شود، باید عوامل این جنایت به اشد مجازات برسند. به گزارش مناقصه مزایده، حضرت آیت‌ا... خامنه‌ای؛ رهبر انقلاب مناقصه مزایده، همزمان با روز درختکاری صبح دیروز (دوشنبه) سه اصله نهال کاشتند.

مقام‌معظم‌رهبری انقلاب اسلامی پس از کاشت نهال‌ها به موضوع «مسمومیت دانش‌آموزان» نیز اشاره کردند و با تأکید بر اینکه مسؤولان و دستگاه‌های اطلاعاتی و انتظامی باید با جدیت آن را دنبال کنند، گفتند: این موضوع یک جنایت بزرگ و غیرقابل اغماض است و اگر کسانی در این ماجرا دست داشته باشند، باید عوامل و مسببین آن به اشد مجازات برسند. حضرت آیت‌ا...

خامنه‌ای؛ این موضوع را جنایت درحقِ معصوم‌ترین عناصر جامعه یعنی کودکان و همچنین موجب ناامنی روانی جامعه و نگرانی خانواده‌ها دانستند و خاطرنشان کردند: همه بدانند اگر کسانی به‌عنوان عوامل این جنایت شناسایی و محکوم شوند، هیچ عفوی در مورد آن‌ها نخواهد بود، زیرا باید به اشد مجازات برسند تا مایه عبرت دیگران شود.

به بهانه درآمد ۸۳۸ هزار میلیارد تومانی دولت از مالیات در سال آینده

بهار مالیاتی!

هانیه قناد زاده | مناقصه مزایده

اوضاع نابه‌سامان اقتصادی کشور بر کسی پوشیده نیست؛ از رکوردزنی قیمت‌ها گرفته تا وضعیت نابه‌سامان تولید. قیمت ارز به‌عنوان شاخصی مهم در اقتصاد کشور طی دو هفته گذشته مرز ۶۰ هزار تومان را نیز رد کرد و از حالا همه نگران وضعیت اقتصادی در سال آینده هستند زیرا به‌طور طبیعی قیمت‌ها با آغاز سال جدید باز هم بالا خواهد رفت. منصفان قیمت‌ها را با حقوق‌ها افزایش می‌دهند و الباقی هم نان به نرخ روز خود باقی خواهند ماند. در چنین شرایطی یکی از مهم‌ترین ابزاری که دولت می‌تواند قیمت‌ها را کنترل کند، درآمدزایی است. دولت برای این امر مالیات را به‌عنوان نزدیک‌ترین ابزار در دستور کار خود قرار داده است، به‌طوری که در لایحه بودجه ارسالی خود به مجلس اعلام کرده که از محل مالیات در سال آینده بیش از ۸۳۸ هزار میلیارد تومان درآمد کسب کند؛ یعنی نزدیک به ۶۰ درصد بیشتر از امسال!

حال سؤال این است که در شرایط وخیم اقتصادی امروز، چگونه مالیات‌دهندگان می‌توانند خودشان را برای پرداخت این مالیات وفق دهند؟

سهم ۵۷ درصدی مالیات از بودجه

در همین رابطه دیروز (دوشنبه)، داوود منظور؛ رئیس سازمان امور مالیاتی، در یک نشست خبری حضور یافت. رئیس سازمان امور مالیاتی، گفت: سهم بودجه کشور از درآمدهای مالیاتی برای سال آینده به ۵۷ درصد افزایش می‌یابد. منظور؛ اظهار کرد: امسال براساس عملکرد بودجه درآمدهای مالیاتی در ۱۱ ماه حدود ۵۲ درصد کل بودجه جاری را تأمین کرده و سال قبل این رقم ۴۵ درصد بود و پیش‌بینی برای سال آینده این است که مالیات حدود ۵۷ درصد از بودجه کشور سهم داشته باشد. وی در مورد درآمدهای مالیاتی کشور، ابراز کرد: امسال تاکنون ۴۴۰ هزار میلیارد تومان مالیات وصول شده که تا پایان سال به ۴۷۰ هزار میلیارد تومان می‌رسد و این در حالی است که پیش‌بینی شده بود امسال ۴۵۰ هزار میلیارد تومان مالیات جمع‌آوری شود و اکنون با تحقق ۱۰۵ درصدی برنامه‌ها، سال را به اتمام می‌رسانیم. رئیس سازمان امور مالیاتی، با اشاره به اینکه مالیات‌های مستقیم با ۶۰ درصد بیش‌ترین سهم در وصول مالیات را دارد، بیان کرد: در این بخش اشخاص حقوقی و شرکت‌ها بیش‌ترین مالیات را پرداخت می‌کنند. وی سهم مالیات‌های غیرمستقیم از کل مالیات‌های وصول شده را ۴۰ درصد برشمرد و گفت: در این بخش نیز مالیات بر ارزش‌افزوده بیش‌ترین سهم را دارد و علاوه بر مالیات‌هایی که به دولت واریز می‌شود، چهار واحد درصد از ۹ درصد این بخش نیز به شهرداری‌ها اختصاص داده شده است و این رقم برای امسال ۱۰۰ هزار میلیارد تومان خواهد بود. منظور؛ ادامه داد: میزان چهار درصد از مالیات بر ارزش‌افزوده ماهانه هشت هزار میلیارد تومان است و پیش‌بینی این است که هر ماه ۱۲ هزار میلیارد تومان و در سال ۱۵۰ هزار میلیارد تومان وصول مالیات از محل ارزش افزوده تحقق یابد. وی با اشاره به اینکه به تدریج نقش مالیات بر ارزش‌افزوده در تأمین مالی دولت بالا می‌رود، تصریح کرد: اعتقاد داریم در وصول مالیات‌های این بخش عقب‌ماندگی داریم و با توجه به اینکه به بسیاری از مشاغل فراخوان داده شده، هنوز برخی از واحدهای صنفی وارد زنجیره ارزش‌افزوده نشدند و به‌زودی پرونده آن‌ها تکمیل می‌شود. منظور؛ اظهار کرد: سعی کردیم افزایش درآمدهای مالیاتی را بین استان‌ها براساس ظرفیت‌های استانی تقسیم کنیم، بنابراین رشد استان‌ها بین ۴۰ تا ۶۰ درصد توزیع شده و استان‌هایی که از ظرفیت پایین‌تری برخوردار هستند رشد کمتر است و استان‌هایی که ظرفیت بالاتری دارند، رشد بیشتری خواهند داشت.

حرف‌های خودی و بی‌خودی

رقیب دوقلوهای افسانه‌ای!

یادداشت طنز

در خبر است که وکیل‌المله‌های بهارستانی، وزارت کریمه صمت را مکلف کرده‌اند که در صورت درخواست وزارت قویه دفاع برای تولید انبوه انواع خودروهای سبک و سنگین و خودروهایی با کاربری خاص، مجوزهای مربوطه را صادر و با این وزارتخانه همکاری‌های لازم را انجام بدهند (به زبان خودمانی یعنی اینکه، سنگ نیندازند، چوب لای چرخ نکنند، پشت پا نزنند، مقررات و دستورالعمل‌های خلق‌الساعه ابداع نکنند و ایجاد یک قُل جدید را به فال نیک گرفته و همه را به یک چشم ببینند!).

راستش را بخواهید، آینده نه‌چندان نزدیک معلوم خواهد کرد که این مجوز و مصوبه و ورود وزارت دفاع به اردوی تولیدکنندگان خودروی تجاری، به‌نفع ملک و میهن و خلق‌ا... است و یا توفیری در این فضای نابه‌سامان و بازار ملتهب و کیفیت بی‌بدیل و کمیت رویایی به وجود نخواهد آمد و در بر همان پاشنه خواهد چرخید، و یا نقض غرض شده و نقصان مدارج بالاتری را طی خواهد کرد!

اما اینکه بالاخره یک رقیب قدر قدرت و صاحب ابزار و تجهیزات و فضا و توان، برای خودروسازان وطنی و خصوصاً دوقلوهای افسانه‌ای، پیدا می‌شود و یحتمل این رقابت کار را به افزایش کیفیت و کمیت و تلاش برای کسب رضایت مصرف‌کننده، می‌کشاند و بعد از هرگز، خلق‌ا... گزینه جدیدی هم برای انتخاب خواهند داشت، همه این‌ها خودبه‌خود مطلوب و خوشایند است و امید حذف این بازار آزاد متلاطم بی‌ربط که محل جولان سفته‌بازان و دلالان شده است را بیشتر می‌کند. به هرحال امید بر جوانان عیب نیست، باشد که صبح دولتمان بدمد!

البته اگر خدای‌ناخواسته، عزیزان تازه‌وارد به ساخت خودروی تجاری و باتجربه سابقه‌دار در ساخت برخی خودروهای خاص و جنگی، کلاً بی‌خیال روش و منش و دستورالعمل و چارت سازمانی و بروکراسی و نحوه کار و در یک کلام الگوبرداری از دیگر خودروسازان وطنی نشوند و یا زبان‌مان لال، به فکر استفاده از مدیران و مسؤولان قدیمی و جدیدی که دستی در کار خودروسازی و خودروسازان مربوطه داشته و دارند بیفتند. معلوم و مبرهن است که آن آینده نه چندان معلوم، کاملاً معلوم و همینه که هست خواهد بود و از این رهگذر آبی گرم نخواهد شد!

ما که خیلی بیشتر خوش به‌حالمان می‌شد که اگر این مصوبه اخیر (که هنوز تأییدیه شورای نگهبان، لازم است) کلاً انحصار خودروسازی را از دست دولت خارج می‌فرمود و بارعام می‌داد که هرکسی می‌خواهد خودرو بسازد و ادعایی در این زمینه دارد، وارد گود و میدان شود، شرط و شروط هم برای بزرگ و کوچک یکی باشد نه یک اما و اگر بیشتر و نه یک چطور و چگونه کمتر، اینجوری با یک تیر چند نشان زده می‌شد هم اشتغالزایی خودروسازی و قطعه‌سازی رونق بیشتری می‌گرفت و اینکه گفته می‌شود واردات خودرو خارجی و یا تعطیلی خودروساز داخلی موجب از دست رفتن میلیونی شغل‌ها می‌شود، حل‌وفصل می‌شد و هم اینکه بالانشینی‌های خودروهای نه‌چندان وطنی، رنگ می‌باخت و مضاف بر آن همه کسانی که در بالای گود نشسته‌اند و به خودروسازان می‌گویند لنگش کن، به وسط میدان می‌آیند و معلوم می‌شود یک من ماست چقدر کره دارد و حساب خوش بود گر محک تجربه آید به میان تا سیه روی شود هرکه در او غش باشد بهتر و بیشتر از قبل، تکلیفش معلوم می‌شد.

به هرحال این مصوبه اخیر را به فال نیک می‌گیریم و منتظر می‌مانیم تا ببینیم که چه وقت، کشتی طوفان‌زده بازار پرتلاطم، قدم رنجه کردن اولین خودروهای رقیب تازه‌نفس کهنه کار خودروسازان را جشن می‌گیرد و بالاخره به ساحل آرامش می‌رسد و از همه مهم‌تر یا بهتر بگوییم تنها مهم این قصه پرفرازونشیب، آیا خلق‌ا... عامی جماعت هم در این جشن و خوشامدگویی و آرامش، حضور خواهند داشت و یا همچنان دست ما کوتاه و خرما بر نخیل....

هوشنگ خان

آگهی مناقصه عمومی
(ارزیابی کیفی همزمان)

گروه صنایع پتروشیمی خلیج فارس
شرکت پتروشیمی ایلام

نوبت اول
دو مرحله‌ای

موضوع مناقصه: تأمین ۶۶ تن مستربچ مشکی مورد نیاز واحد پلی‌اتیلن سنگین شرکت پتروشیمی ایلام
شماره مناقصه: PID-011293

شرکت پتروشیمی ایلام به استناد مجوز صادره از کمیسیون معاملات، در نظر دارد مطابق مشخصات درج‌شده در اسناد مناقصه ۶۶ تن مستربچ مشکی مورد نیاز خود را از طریق مناقصه‌عمومی دومرحله‌ای خریداری نماید.
لذا بدین‌وسیله از شرکت‌های واجدشرایط دعوت می‌گردد در صورت تمایل به شرکت در این مناقصه، از مورخ ۱۴۰۱/۱۲/۱۴ به سامانه الکترونیکی معاملات شرکت پتروشیمی ایلام به نشانی samim.ilampetro.com مراجعه و نسبت به ثبت‌نام و دریافت اسناد مناقصه اقدام و حداکثر تا ساعت ۱۳:۰۰ مورخ ۱۴۰۱/۱۲/۲۳ پیشنهادات خود را در سامانه مذکور بارگذاری نمایند. مناقصه‌گران می‌بایست اسناد ارزیابی کیفی را همزمان با اسناد مناقصه بارگذاری نمایند.
■ کلیه مراحل برگزاری مناقصه از طریق درگاه سامانه الکترونیکی معاملات شرکت پتروشیمی ایلام انجام خواهد شد و صرفاً اصل ضمانتنامه شرکت در مناقصه به‌صورت فیزیکی دریافت می‌گردد.
■ مناقصه‌گر لازم است توانایی تودیع ضمانتنامه شرکت در مناقصه به میزان یک میلیارد ریال را داشته باشد.
■ سایر اطلاعات و جزییات مربوطه در اسناد مناقصه آمده است.
■ در صورت نیاز به کسب اطلاعات بیشتر، مناقصه‌گران می‌توانند با شماره تلفن ۰۸۴-۳۸۳۹۰۰۰۰ داخلی ۳۰۰۳ یا ۴۲۱۵ تماس حاصل فرمایند.

آدرس: ایلام، چوار، نرسیده به روستای آبزا، مجتمع پتروشیمی ایلام
پورتال اطلاع‌رسانی و برگزاری الکترونیکی معاملات: samim.ilampetro.com
تلفن: ۳۲۷۲۳۹۴۸-۰۸۴، تلفکس: ۳۲۷۲۳۹۴۸-۰۸۴
کدپستی: ۶۹۳۶۱۵۹۷۰۰

شرکت پتروشیمی ایلام

روزنامه مناقصه مزایده - ۳۷۵۴ - ۰۱/۱۲/۱۶

۴۵۰۰ میلیارد تومان به دانش‌بنیان‌ها اعطاء شد

معاون توسعه نوآوری صندوق نوآوری و شکوفایی، گفت: این صندوق در سال دانش‌بنیان چهارهزار و ۵۰۰ میلیارد تومان تسهیلات به شرکت‌های دانش‌بنیان اعطاء کرده است. سیاوش ملکی‌فر؛ در گفت‌وگو با مهر، اظهار کرد: تبدیل‌شدن ایران به یک اقتصاد دانش‌بنیان به معنای سهم معنادار توسعه و تجاری‌سازی فناوری در اقتصاد کشور است. وی درخصوص رشد تعداد شرکت‌های دانش‌بنیان، افزود: امسال مقام‌معظم‌رهبری در سخنرانی نوروزی خود تأکید کردند که تعداد شرکت‌های دانش‌بنیان باید به دو برابر برسد. اما تاکنون تعداد شرکت‌ها به ۸۰۰۰ رسیده و البته این تعداد همچنان در حال افزایش است. معاون نوآوری صندوق نوآوری و شکوفایی، با بیان اینکه قطعاً شرکت‌های دانش‌بنیان در این عرصه نقش جدی دارند، گفت: چندسالی است که رقابت برای توسعه اقتصاد دانش‌بنیان به منطقه ما و همسایگان ما نیز تسری یافته است. وی اضافه کرد: اکنون شاهد سرمایه‌گذاری‌های جدی کشورهای منطقه به ویژه کشورهای حاشیه خلیج‌فارس در حوزه فناوری و نوآوری هستیم. ملکی‌فر؛ با بیان اینکه صندوق نوآوری و شکوفایی در این زمینه نقش به‌سزایی داشته است، افزود: در سال‌های اخیر صندوق به‌رغم محدودیت سرمایه تلاش کرده است با جلب مشارکت سایر نهادهای تأمین مالی، به ویژه بانک‌ها، گام‌های مؤثری در زمینه تأمین مالی شرکت‌های دانش‌بنیان‌بردارد. به گفته وی، تا کنون صندوق نوآوری و شکوفایی بیش از ۱۹ هزار میلیارد تومان تسهیلات و بیش از ۱۰ هزار میلیارد تومان ضمانت‌نامه در اختیار شرکت‌های دانش‌بنیان قرار داده است. وی میزان تسهیلات و ضمانت‌نامه‌های صندوق نوآوری در سال‌جاری به شرکت‌های دانش‌بنیان را به ترتیب ۴۵۰۰ و ۳،۱۴۰ میلیارد تومان اعلام کرد.

برخورد شدید وزارت صمت با گران‌فروشان تلفن همراه

مدیرکل دفتر صنایع لوازم خانگی و اداری وزارت صمت، اعلام کرد: با گران‌فروشان بازار موبایل به‌شدت برخورد می‌شود و در صدد هستیم این امکان را فراهم کنیم تا خریداران متضرر مابه‌التفاوت را از فروشنده دریافت کنند. به گزارش سیتنا، از حدود دو هفته قبل نوسانات شدید قیمت در بازار تلفن همراه مشاهده شد. این نوسانات که به دلیل مسائل مربوط به نرخ ارز بود، باعث شد برخی از فروشندگان تلفن‌همراه روی موج نوسانات سوار شده و گوشی‌ها را با قیمت بالا به مردم بفروشند. در این زمینه، محسن شکراللهی؛ مدیرکل دفتر صنایع لوازم خانگی و اداری وزارت صمت، از برخورد شدید با این افراد خبر داد و گفت: خریدارانی که گوشی با قیمت گران‌تر از بازار به آن‌ها فروخته شده است، می‌توانند شکایت خود را به ثبت برسانند و این بخش در صدد است تا مابه‌التفاوت از طریق فروشنده به خریدار پرداخت شود. وی افزود: مشخص بودن فرآیندهای مربوط به واردات و ترخیص تلفن همراه، شفافیت این بازار به‌واسطه سامانه «افق»، ضوابط قیمت‌گذاری و همچنین اجباری بودن درج برچسب قیمت روی کالا، همگی باعث شده بازار تلفن همراه یک بازار شفاف و روشن باشد. مدیرکل دفتر صنایع لوازم خانگی و اداری وزارت صمت، اضافه کرد: ما دو نوع رفتار در بازار داریم؛ یک نوع رفتار در راستای همراهی با کشور است به شکلی که شرکت‌ها در فضای عمومی کشور و زمانی که مشکلاتی در تأمین ارز وجود داشت کمک حال اقتصاد بودند و با هماهنگی و تعامل با وزارت صمت اقدامات خود را انجام دادند تا به این واسطه هم قیمت‌گذاری درست انجام ششده و هم اجحافی در حق مصرف‌کننده انجام نشود. وی با بیان اینکه اکنون یک‌سری از شرکت‌های خوب توزیع‌کننده تلفن همراه با واردکنندگان تلفن همراه و وزارت صمت کاملاً هماهنگ هستند و به بازار کمک می‌کنند، بیان‌داشت: در مقابل تعدادی شرکت هستند که پا را از قوانین فراتر گذاشته‌اند و اقدامات ناپسندیده‌ای انجام داده و به وضوح گران‌فروشی کرده‌اند. شکراللهی؛ ادامه داد: ما به‌عنوان دفتر تخصصی این حوزه با ارسال نامه‌ای به سازمان حمایت از مصرف‌کنندگان و تولیدکنندگان درخواست کردیم کسانی که در بازار تلفن همراه، خارج از ضوابط قیمت‌گذاری و درصدهای سود مشخص کالا را به خریدار فروخته‌اند، توسط بازرسی مورد بررسی قرار دهند و گزارشی برای ما ارسال کنند. پس از آن با متخلفین در این حوزه برخورد جدی خواهد شد تا ما شاهد اجحاف در حق مصرف‌کننده نباشیم. وی با بیان اینکه در صدد طراحی سازوکاری هستیم تا اگر طبق فاکتورها مشخص شد مصرف‌کننده متضرر شده، فروشنده مابه‌التفاوت را به خریدار عودت دهد، یادآور شد: اکنون سامانه ۱۲۴ برای رصد قیمت تلفن همراه و لوازم خانگی توسعه داده شده تا بتوان قیمت روز را رصد کرد. مدیرکل دفتر صنایع لوازم خانگی و اداری وزارت صمت، اضافه کرد: اگر کالایی با قیمت بیشتر از قیمت اعلامی این سامانه به فروش رسیده باشد، خریدار می‌تواند با این سامانه تماس گرفته و شکایت خود را ثبت کند. پس از ثبت شکایت سازمان حمایت و بازرسی‌های استان به این مسأله ورود خواهد کرد. وی درباره چگونگی برخورد با متخلفان نیز تصریح کرد: طبق بررسی‌هایی که در حال انجام است، اگر تخلفی انجام شده باشد، فرد خاطی به‌طور حتم جریمه می‌شود، ضمن اینکه وزارت صمت در حال تدوین برنامه‌ای برای رتبه‌بندی واردکنندگان و فروشندگان زیست‌بوم تلفن‌همراه است و اگر فروشنده‌ای تخلف کند، این تخلف در رتبه‌بندی وی تأثیرگذار می‌شود. شکراللهی؛ همچنین گفت: هنوز برآوردی از حجم و تعداد شرکت‌هایی که این تخلف را انجام داده‌اند، به دست نیامده است و زمانی که بررسی‌ها به پایان برسد به‌طور حتم به مردم اعلام خواهیم کرد.

جایگاه بخش خصوصی و دانش‌بنیان‌ها در برنامه ۱۰ ساله فضایی کجاست؟!

رئیس سازمان فضایی، با تأکید بر اینکه حوزه اقتصاد فضا جزء لاینفک برنامه ۱۰ ساله فضایی است، گفت: در این برنامه جایگاه ویژه‌ای برای حمایت از بخش‌خصوصی و شرکت‌های دانش‌بنیان این حوزه دیده‌ایم. به گزارش مناقصه‌مزایده به نقل از سازمان فضایی ایران، حسن سالاریه؛ معاون وزیر ارتباطات و رئیس سازمان فضایی ایران، در دورهمی شرکت‌های دانش‌بنیان خصوصی حوزه فضایی، با اشاره به تجربه در زمینه تأسیس و رشد بخش‌خصوصی دانش‌بنیان و آشنایی با مشکلات آن گفت: امید دارم که بتوانم موانع پیش‌روی شرکت‌های دانش‌بنیان و بخش‌خصوصی را از پیش‌پا بردارم. وی با بیان اینکه امیدواریم بخش‌خصوصی حوزه فضایی را تقویت کنیم، افزود: البته این توقع وجود دارد که بخش‌خصوصی هم باید به بخش دولتی کمک کند و شاید به‌ترین کمک این است که بخش‌خصوصی بداند، مکمل بخش دولتی است. در مقابل ما هم موظفیم به بخش‌خصوصی کمک کنیم و مسیر حرکتش را تا جایی که می‌توانیم، هموار کنیم. سالاریه؛ تصریح کرد: ما موظفیم مسیر را طوری هموار کنیم که بخش‌خصوصی در مسیر اجرای بسیاری از پروژه‌های مهم فضایی کشور گام بردارد. وی با ذکر مثالی از تلاش سازمان فضایی برای تقویت بخش‌خصوصی، خاطرنشان کرد: در سال ۱۴۰۱ نزدیک به ۵۰۰ میلیارد تومان مناقصه با ترک‌تشریفات از طریق قانون ساخت اول که در تاریخ کشور بی‌سابقه است، به کمک معاونت علمی، در حوزه ساخت ماهواره در بخش‌خصوصی را دنبال کردیم که در شرف عملیاتی شدن است. معاون وزیر ارتباطات، با اشاره به اینکه سازمان فضایی به سمتی در حال حرکت است که برای تقویت بخش‌خصوصی، خرید تضمینی تصاویر ماهواره‌ای از شرکت‌های دانش‌بنیان را در دستور کار دارد، گفت: توقع این است که بخش‌خصوصی و شرکت‌های دانش‌بنیان نیز بسیار بیشتر از شرایط فعلی، متحد عمل کنند و در کنار هم یک مجموعه منسجم تشکیل دهند. سالاریه؛ تصریح کرد: در تلاشیم هفته آینده سیاست‌ها و برنامه‌های کلان برنامه ۱۰ ساله فضایی را در نشستی برای بخش‌خصوصی تشریح کنیم تا میزان توجه بخش دولتی به تقویت بخش‌خصوصی و شرکت‌های دانش‌بنیان بهتر شود. رئیس سازمان فضایی ایران، با تأکید بر اینکه حوزه اقتصاد فضا جزء لاینفک برنامه ۱۰ ساله فضایی است، اظهار کرد: در این برنامه جایگاه ویژه‌ای برای حمایت از بخش‌خصوصی و شرکت‌های دانش‌بنیان حوزه فضایی دیده‌ایم. وی افزود: ما حتی در برنامه ۱۰ ساله فضایی، مجموعه‌های مختلف دولتی را از ورود به حوزه‌هایی که بخش‌خصوصی و شرکت‌های دانش‌بنیان توانمندی انجام کار دارند را ممنوع کرده‌ایم و بسیاری از پروژه‌های مهم را که بخش‌خصوصی توانمندی اجراء آن دارد را صرفاً برای این بخش گذاشته‌ایم که از جمله آن‌ها پروژه منظومه ماهواره‌ای شهید سلیمانی است که اجرای آن را به بخش‌خصوصی واگذار می‌کنیم و در حال‌حاضر مناقصه آن نیز برگزار شده است.

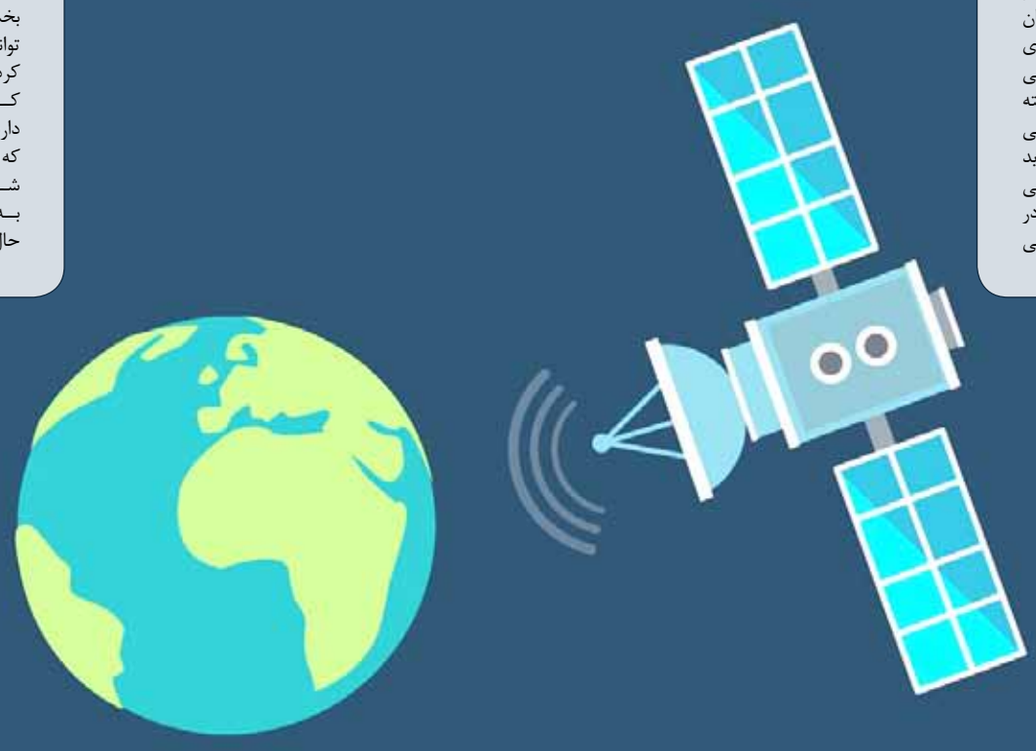

افزایش چشمگیر حملات سایبری در تمام دنیا!

انواع حملات سایبری روزبه‌روز در حال افزایش است و داشتن اطلاعات کافی و مناسب درباره آن‌ها می‌تواند کاربران را در برابر این حملات مقاوم و مجهز کند و یکی از این حملات، «درپشتی» یا «Back Door» است. به گزارش ایسنا، Back Door یا درپشتی یک نوع نرم‌افزار مخرب یا یک ضعف امنیتی است که دسترسی هکرها را به سیستم کاربران میسر می‌کند. در این روش هکرها با دور زدن مکانیزم‌های امنیتی به صورت غیرمجاز به سیستم کاربران دسترسی پیدا می‌کنند به نحوی که کاربران حتی متوجه نفوذ هکرها نمی‌شوند چون که آن‌ها در پس زمینه سیستم کاربران فعالیت می‌کنند و شناسایی آن‌ها برای کاربران عادی کار سختی است. درحقیقت Back Door یا درپشتی، از راه‌های مختلف به هکرها این امکان را می‌دهد که به سیستم کاربران نفوذ کنند و اطلاعات آن‌ها را دستکاری کنند. معمولاً هکرها برای کنترل سیستم کاربران از بدافزارها استفاده می‌کنند؛ آن‌ها از راه دور می‌توانند اطلاعات شخصی کاربران را به سرقت ببرند یا دستکاری کنند. همین‌طور آن‌ها می‌توانند بدون اطلاع کاربران، فرمان‌های مختلفی را روی سیستم کاربر اجراء کنند و هر تغییری را در سیستم کاربران اعمال کنند. مثلاً نام کاربری، پسوردهای نرم‌افزارهایی که استفاده می‌کنند و مهمتر از آن‌ها اطلاعات حساسی مانند اطلاعات بانکی کاربران را از روش Back Door یا درپشتی به سرقت ببرند و آن‌ها را لو بدهند.

اما راه‌های مقابله با درپشتی چیست؟

علی‌اصغر زارعی؛ کارشناس ارشد مدیریت سیستم‌های اطلاعاتی، مهندسی فناوری اطلاعات در این زمینه، گفت: حتماً نرم‌افزارهای آنتی ویروس و ضد بدافزار را روی سیستم خود نصب داشته باشید. آنتی‌ویروس مناسب برای امنیت دستگاه خیلی مهم و ضروری است ولی کافی نیست و در کنار آن یک Anti Malware امن را هم برای شناسایی اپلیکیشن‌های مخرب روی سیستم‌تان نصب کنید. وی ادامه داد: همچنین از نرم‌افزارهای متن باز یا Open Source که معمولاً رایگان هم هستند استفاده کنید، چون که کد این برنامه‌ها در دسترس عموم هست و عده‌ای متخصص آن‌ها را بررسی می‌کنند که آیا Back Door یا درپشتی یا کد مرجع آن‌ها وجود دارد یا خیر. پس Back Door یا درپشتی به سراغ اپلیکیشن‌هایی می‌رود که خیلی راحتر و مناسب‌تر برای هک هستند.

چگونه اپلیکیشن‌های متن باز را پیدا کنیم؟

این کارشناس می‌گوید: در یک موتور جست‌وجو مانند گوگل نام نرم‌افزار را به همراه عبارت Open Source Alternative جست‌وجو کنید و معادل کد باز آن را پیدا و نصب کنید. فراموش نکنید نسخه‌های شکسته ویندوز و مابقی نرم‌افزارها همیشه Back Door یا در پشتی دارند. اما نکته‌ای که وجود دارد این است که برنامه‌های مورد نیاز خود را فقط از مارکت‌ها و منابع معتبر، دانلود کنید چون که مارکت‌های غیررسمی ممکن است اپلیکیشن‌هایی را عرضه کنند که دارای Back Door یا درپشتی باشند یا اینکه اپلیکیشن‌های مخربی باشند. درکنار موارد گفته شده برای مقابله با درپشتی، باید سیستم عامل و برنامه‌های خود را همیشه به‌روزرسانی کنید و همیشه مطمئن باشید که از آخرین نسخه اپلیکیشن‌ها استفاده می‌کنید. همچنین از امنیت وب‌سایت‌هایی که استفاده می‌کنید مطمئن شوید زیرا وب‌سایت‌های که امنیت پایین‌تری دارند، می‌توانند آلوده به ابزار خاصی باشند که راه را برای ورود به Back Door یا درپشتی مهیا کنند. هیچ‌وقت فایل‌های مشکوک دریافتی را روی سیستم خود باز نکنید؛ فایل‌های مشکوکی که از طرف افراد ناشناس برایتان ارسال می‌شود را به هیچ عنوان باز نکنید زیرا این فایل‌ها می‌توانند حاوی ویروس و بدافزار باشند و راه را برای ورود به Back Door یا در پشتی مهیا کنند. کلیک روی لینک‌های آلوده و مخرب حریم‌خصوصی‌تان را به‌خطر می‌اندازد و سیستم‌تان را ویروسی و آلوده می‌کند که راه را برای Back Door یا درپشتی باز می‌کند. پس بیش از هر چیز از آلوده نبودن لینک‌های ارسالی اطمینان حاصل کنید. برای تشخیص لینک‌های مشکوک، وارد سایت Virustotal.com شوید و روی تب URL کلیک کنید و بعد از وارد کردن لینک روی دکمه Enter یا آیکون ذره‌بین بزنید، در صورت دریافت پیغام No Engines flagged This URL، لینک مورد نظر امن و فاقد تهدید امنیتی است؛ یعنی هیچ یک از موتورهای جستجوگر آنتی‌ویروس این سایت، لینک مورد نظر را آلوده تشخیص ندادند. بنابراین مراقب Back Door یا درپشتی باشید تا هیچ‌کس به جز خود شما وارد سیستم‌تان نشود.

تخفیف ۲۰ درصدی پست به کسب‌وکارهای داخلی

رئیس سازمان فناوری اطلاعات، گفت: بسته‌های تشویقی برای خدمات پستی مدنظر قرار گرفته و براساس تعامل صورت گرفته شرکت پست ۲۰ درصد به کسب‌وکارهای داخلی در راستای ارسال مرسولات تخفیف خواهد داد. به گزارش خانه‌ملت، جلسه بررسی آیین‌نامه حمایت از کسب‌وکارهای اقتصاد دیجیتال با حضور فاطمه قاسم‌پور؛ عضو کمیسیون اجتماعی و فاطمه رحمانی؛ نماینده مردم مشهد و کلات و همچنین جمعی از مسؤولان وزارتخانه‌های ارتباطات و فناوری اطلاعات، اقتصاد و امور دارایی و صمت و برخی صاحبان کسب‌وکارهای مجازی برگزار شد. در این جلسه، محمد خوانساری؛ معاون وزیر ارتباطات و رئیس سازمان فناوری اطلاعات، در گزارشی، ابعاد آیین‌نامه حمایت از کسب‌وکارهای اقتصاد دیجیتال را تشریح کرد و گفت: براساس این آیین‌نامه وزارت ارتباطات تکالیفی را برعهده دستگاه‌های مختلف گذاشته است. وی با اشاره به برخی تکالیف دستگاه‌های اجرایی درباره حمایت از کسب‌وکارهای فضای مجازی، اظهارکرد: این وزارتخانه انجام مکاتبات به منظور معرفی نماینده تام‌الاختیار با کلیه وزرای دستگاه‌های دارای تکلیف را مدنظر قرار داده و تاکنون ۱۰ جلسه به صورت منظم با نمایندگان معرفی شده برگزار کرده است. خوانساری؛ با بیان اینکه تدوین شاخص‌های ارزیابی سکوهای مشمول و برگزاری فراخوان و ارزیابی و معرفی سکوهای مشمول از جمله نکات آیین‌نامه فوق است، گفت: براساس این آیین‌نامه سایت ۱۶۴۹ راه‌اندازی و مرکز تماسی در این بخش مستقر شده است. همچنین تاکنون سه جلسه برای تدوین دستورالعمل ارسال پیامک تبلیغاتی و استفاده از ظرفیت کانون‌های تبلیغاتی برگزار شده است. علاوه بر این جلسات متعددی میان هر یک از دستگاه‌ها با سکوهای مشمول داوطلب، اجرای پایلوت تکالیف مربوطه انجام شده است. معاون وزیر ارتباطات و رئیس سازمان فناوری اطلاعات، در ادامه با اشاره به شناسایی سکوها و سطح‌بندی آن‌ها در آیین‌نامه فوق، اظهار کرد: پیرامون این مبحث بانک مرکزی با همکاری وزارت امور اقتصادی و دارایی از طریق شرکت‌های ارایه‌دهنده خدمات پرداخت بانک‌ها، خدماتی نظیر پرداخت مستقیم، حساب امانی، کیف پول الکترونیک را در اختیار سکوها قرار خواهد داد. همچنین در این بخش موضوع فراهم نمودن پرداخت مبتنی بر ریال دیجیتال مدنظر است. در این بخش نسخه آزمایشی آماده شده و در حال گذراندن مراحل تست برای نسخه عملیاتی است. همچنین بانک‌های ملی، ملت و تجارت به صورت پایلوت این موضوع را در اپلیکیشن‌های خود پیاده کرده‌اند. وی در ادامه، با اشاره به تکالیف سازمان صداوسیما جهت حمایت از توسعه سکوهای داخلی، گفت: صداوسیما به واسطه آیین‌نامه فوق، موظف است تبلیغ و معرفی سکوهای مشمول را مدنظر قرار دهد، همچنین در این آیین‌نامه مقرر شده انتقال کلیه تعاملات سازمان صداوسیمای ایران با مردم در سکوهای داخلی مدنظر قرار گیرد که این مسأله به نسبت خوبی انجام شده و اما در برخی موارد به طول انجامیده است. خوانساری؛ با اشاره به همکاری وزارت ارتباطات با شرکت ملی پست در راستای حمایت از کسب‌وکارهای فضای مجازی، گفت: در این راستا بسته‌های تشویقی برای خدمات پستی مدنظر قرار گرفته و براساس تعامل صورت گرفته شرکت پست ۲۰ درصد به کسب‌وکارهای داخلی در راستای ارسال مرسولات تخفیف خواهد داد.

ضرورت تقویت آیین‌نامه حمایت از کسب‌وکارهای اقتصاد دیجیتال

در این جلسه، فاطمه قاسم پور؛ عضو کمیسیون اجتماعی مجلس، اظهار کرد: یکی از مسائلی که در حال‌حاضر کسب‌وکارهای خرد و مشاغل خانگی با آن درگیر هستند، بسترهای فروش و تبلیغات در فضای مجازی است که با نوسانات تصمیم‌گیری‌های صورت‌گرفته در زمینه فضای مجازی، این کسب‌وکارها بالا و پایین می‌شوند. اخیراً دولت برای حمایت و ساماندهی کسب‌وکارها در فضای مجازی آیین‌نامه‌ای طراحی و تصویب کرده که متاسفانه بدون دقت نظر کارشناسی صورت گرفته و نتوانسته رافع مسائل باشد. ضمن آن‌که فعالان این عرصه و صاحبان کسب‌وکارها هم از آن استقبال نکرده‌اند. وی با اشاره به برخی از مهم‌ترین مسائل کسب‌وکارها، گفت: تأمین زیرساخت پایدار و مطمئن، تدوین سازوکارهای شفاف حمایت از حقوق مشتریان، طراحی فرآیندهای مشخص مربوط به اخذ مالیات، سازوکارهای حفاظت از حریم خصوصی کاربران و حمایت و تسهیل فعالیت شاغلین آزاد برخی از مسائل این کسب‌وکارهاست. قاسم‌پور؛ خاطرنشان کرد: آیین‌نامه دولت اگرچه سعی کرده دغدغه‌های فعالان کسب‌وکار اقتصاد دیجیتال را رفع کند اما نیازمند بازنگری کلی و اصلاحات متعددی است که تاکنون در جلسات کمیسیون اجتماعی به این موارد پرداخته‌ایم. در حال‌حاضر هم مقرر شد نکات و ملاحظات اصلاحی توسط مرکز پژوهش‌های مجلس تکمیل شده و در تعامل با وزارتخانه‌های مربوطه اصلاحات لحاظ شود. طبق اطلاعات سایت خانه‌ملت، فاطمه رحمانی؛ عضو کمیسیون اجتماعی مجلس شورای اسلامی، در این جلسه با بیان اینکه وزارت ارتباطات و فناوری اطلاعات نقش محوری را در این بخش ایفا می‌کند، تصریح کرد: طبق گفت‌وگوهایی که با صاحبان کسب‌وکارها داشته‌ایم، آن‌ها تأکید داشتند که این آیین‌نامه مسائل ما را رفع نمی‌کند، همچنین صاحبان کسب‌وکارهای مجازی تأکید داشتند که تنها ارایه تسهیلات به آن‌ها نمی‌تواند در این بخش پیشران باشد. وی با بیان اینکه با این آیین‌نامه وضعیت کسب‌وکارها تغییر چندانی نداشته است، گفت: نگاه ما همواره بر این اساس است که از این سکوها در حوزه اقتصاد حمایت شود. در ادامه این جلسه ایمان تهرانی، مدیر گروه کسب‌وکار مرکز پژوهش‌های مجلس با اشاره به آیین‌نامه حمایت از کسب‌وکارهای اقتصاد دیجیتال، گفت: این موضوع بسیار حائز اهمیت است و به همین دلیل به سه دفتر مرکز پژوهش‌های مجلس ارجاع داده شده است. این آیین‌نامه با ارایه یکسری تسهیلات قرار است مشکلات برخی سکوهای خاص را برطرف کند؛ با در نظر گرفتن این مسأله باید گفت؛ این آیین‌نامه رافع مشکلات کسب‌وکارهای فضای مجازی نیست. همچنین ظاهراً قبل از اینکه این آیین‌نامه تدوین شود، مشاوره لازم صورت نگرفته است. ایمانی؛ با بیان اینکه مشکل کسب‌وکارهای فضای مجازی تنها تسهیلات نیست، گفت: این در حالی است که تنها مشکل کسب‌وکارها در آیین‌نامه فوق، مسأله تسهیلات بوده است. وی ضمن انتقاد از ارزیابی صورت گرفته در این آیین‌نامه، گفت: بنده باید تأکید کنم که کسب‌وکارهای دیجیتال، زیرساخت و اینترنت می‌خواهند، لذا این آیین‌نامه نشان می‌دهد که دولت در زمینه اقتصاد دیجیتال به نتیجه‌گیری مناسبی دست پیدا نکرده است. در ادامه این جلسه، موسوی؛ فعال حوزه کارآفرینی اجتماعی گفت: اصولاً نام کارآفرینی اجتماعی در کشور شنیده نشده و ما مصوبه‌ای در این بخش نداریم، اینکه به سکوهای داخلی اعتماد لازم صورت نمی‌گیرد، دلیلش این است که بسیاری از صاحبان این کسب‌وکارها تأکید دارند که مشتریان شان حاضر نیستند به این سکوها وارد شوند که ما باید بستری برای انتقال مشتریان به این سکوها پیش‌بینی کنیم.

اخذ تخفیف در معاملات عمومی؟!

قسمت آخر

نگاهی به اخذ تخفیف در معاملات عمومی دستگاه‌های اجرایی

علی قره‌داغلی | مناقصه مزایده
https://t.me/qarahdaghli

۳-۵-۱. تعیین قیمت قرارداد

در روش‌های مسابقه‌ای تعیین قیمت قرارداد مطابق نص قانون، با بیشترین قیمت پیشنهادی (در مزایده) یا کمترین قیمت متناسب پیشنهادی (در مناقصه) می‌باشد، بنابراین کاهش یا افزایش قیمت پیشنهادی مناقصه‌گر که مهمترین بخش ایجاب وی محسوب شده و براساس شرایط مندرج در اسناد مسابقه از سوی وی با تحلیل و استنتاج مالی ارایه شده است، خلاف مقتضای ذات چنین ایجابی بوده و با اصل «منع اضرار به غیر» نیز در تضاد است.

مطابق این اصل اَعمال دولتی نباید موجبات ضرر رساندن به حقوق و منافع فردی و نیز، منافع عمومی گردد. بر مبنای نظر جان استوارت میل، اصل ممنوعیت ضرر رساندن به دیگران به‌عنوان هنجاری نگریسته می‌شود که آزادی‌ها را تعدیل می‌کند. افراد از طرفی آزادی عمل دارند و از طرف دیگر، نباید به حقوق و آزادی دیگران ضرر وارد سازند. این اصل در فقه انور هم با عنوان قاعدهٔ «لاضَرر و لا ضِرار فی الاسلام» دارای سابقهٔ دیرینه و از قواعد اساسی است که، به مرور در دادرسی اداری نیز به رسمیت شناخته شده است.

۳-۵-۲. ممنوعیت‌های قانونی اخذ تخفیف در فرآیند مسابقه

ممنوعیت «اخذ تخفیف» را می‌توان از مواد دیگری از قوانین عمومی کشور نیز استنتاج نمود که عبارتند از:

۱- مطابق متن ماده ۶۰۰ قانون مجازات اسلامی (بخش تعزیرات و مجازات‌های بازدارنده) «هر یک از مسؤولین دولتی و مستخدمین و مأمورینی که مأمور تشخیص یا تعیین یا محاسبه یا وصول وجه یا مالی به نفع دولت است برخلاف قانونی یا زیاده بر مقررات قانونی اقدام و وجه یا مالی اخذ یا امر به اخذ آن نماید به حبس از دو ماه تا یک سال محکوم خواهد شد. مجازات مذکور در این ماده در مورد مسؤولین و مأمورین شهرداری نیز مجری است و در هر حال آن‌چه بر خلاف قانون و مقررات اخذ نموده است به ذیحق مسترد می‌گردد.» لذا عمل «اخذ تخفیف» در فرآیندهای مسابقه‌ای چون در هیچ ماده‌ای به آن اشاره نشده است خود از موجبات اخذ وجه یا مال محسوب شده و در محدوده این جرم تعریف خواهد شد.

۲- مطابق جزء ۵ بند الف ماده ۲۴ قانون برگزاری مناقصات «بالا بودن قیمت‌ها به نحوی که توجیه اقتصادی طرح منتفی گردد.» از موجبات تجدید مناقصه ذکر شده، این درحالی است که با اخذ تخفیف از برنده که در ظاهر معقول هم به نظر می‌رسد شاید می‌شد از منتفی شدن توجیه اقتصادی طرح و تجدید مناقصه و صرف زمان بیشتر برای برگزاری مناقصه جدید جلوگیری نمود. اما اجرای این امر در هیچ بخشی از قوانین و مقررات نیامده و حتی به معکوس آن اشاره شده است به نحوی که در مصوبه شماره ۳۷۲-۳۸۴۷ مورخ ۱۳۷۲/۶/۹ محرمانه (خارج شده است از طبقه‌بندی) هیأت وزیران؛ آمده است؛ «دستگاه‌های اجرایی در جریان انجام مناقصات به گونه‌ای عمل نمایند که نیازی به اخذ تخفیف از برنده مناقصه نباشد» و در ادامه الزام نموده چنانچه «در مواردی که نیاز به اخذ تخفیف محرز شود، مناقصه مربوط مورد تجدید نظر قرار گیرد»، که مؤید این ممنوعیت می‌باشد.

۳-۱-۳-۱. مزایده حضوری:

مزایده حضوری یا حراج در معاملات گروه متوسط (در سال ۹۹ بین ۴۵ تا ۴۵۰ میلیون تومان) با درج آگهی در روزنامه و تعیین زمان حراجی و با حضور و رقابت اشخاص متقاضی در محل حراجی شروع شده و بالاترین پیشنهاد در جلسه حراج، به‌عنوان برنده تعیین می‌گردد که ۱۰ درصد مبلغ پیشنهادی خود را به‌عنوان تضمین انجام تعهدات خواهد سپرد تا نسبت به انجام قرارداد در فرصت تعیین شده اقدام نماید.

۳-۱-۳-۲. مزایده کتبی:

در این شکل مزایده، مورد قابل فروش، با انتشار آگهی روزنامه، اطلاع‌رسانی شده و متقاضیان پیشنهادهای خود را به صورت پاکت‌های دربسته به سازمان مزایده‌گزار در موعد مقرر تحویل می‌دهند و برنده در همان روز گشایش پاکت‌ها اعلام می‌شود.

۳-۲. توافق ناشی از مذاکره

روش مذاکره با فرآیندهایی مانند ترک تشریفات مناقصه/مزایده، عدم الزام به برگزاری مناقصه/مزایده و حتی روش خریدهای کوچک (توسط کارپرداز) و متوسط (استعلام کتبی) ظهور می‌یابد. در این روش متصدی توافق که همان دستگاه کارفرمایی بوده و به شکل افراد حقیقی آن دستگاه از جمله مدیران، کارشناسان یا اعضای کمیسیون معاملات ظهور می‌یابد، باید نسبت به افزودن منافع عمومی از قیمت پیشنهادی متقاضیان بکاهد تا صرفه و صلاح و غبطه سازمان عمومی را به‌عنوان امین رعایت نماید.

۳-۲-۱. روش مذاکره مسابقه‌ای:

در این روش کارپرداز یا مأمور خرید با مراجعه به اشخاص مورد وثوق خود ضمن استعلام شفاهی با تکیه بر اصول مذاکره موجود در بازار آزاد سعی در کاهش دادن قیمت پیشنهاد شده از سوی آنها می‌باشد ولی در انعقاد قرارداد باید براساس خواسته واحد متقاضی سازمان عمومی اقدام نماید، البته این مورد محدود و منحصر در معاملات ساده و کم اهمیت در سطح معاملات کوچک (در سال ۹۹ تا ۴۵ میلیون تومان) است ولی در معاملات متوسط استعلام کتبی آن هم حداقل از سه نفر الزامی بوده و در نهایت انتخاب طرف معامله باید به تأیید مدیر تدارکات یا مقام همتراز وی برسد.

۳-۲-۲. روش مذاکره مستقیم یا ترک تشریفات:

این روش شبیه شیوه انعقاد قراردادهای خصوصی است و طرفین قرارداد، آزادی عمل بیشتری دارند زیرا این‌گونه معاملات بزرگ در شرایط اضطراری (اورژانسی) و خاص برای جلوگیری از تعطیلی خدمات‌دهی عمومی به شکل ترک تشریفات مناقصه یا مزایده، برگزار می‌گردد و طرفین ممکن است بدون پیش شرطی یا شروط غیر قابل تغییری با هم به مذاکره بپردازند.

۳-۲-۳. روش‌های منجر به مذاکره یا عدم الزامی:

به‌موجب ماده ۷۹ قانون محاسبات عمومی و ماده ۲۹ قانون برگزاری مناقصه، در معدودی از خریدها، الزام به استفاده از کل یا بخشی از فرآیند مناقصه/مزایده برداشته شده و با روش‌های دیگری ضمن کاستن یا افزودن به گام‌های فرآیند مسابقه از قبیل تشخیص بالاترین مقام اجرایی، جلب نظر کارشناس، استفاده از تعرفه‌های رسمی موجود؛ سرعت انعقاد قرارداد یا کیفیت خرید را بالا می‌برند.

۳-۳. اجباری یا اختیاری بودن فرآیندها:

در نظام حقوقی ایران، هر دو روش توافقی و مسابقه‌ای پذیرفته شده است؛ ولی اصل بر اجباری بودن کاربرد روش مسابقه‌ای است. یعنی قانون‌گذار الزام نموده معاملات دولتی از طریق مزایده یا مناقصه انجام پذیرد و برای انجام آنها نیز نصاب و حدی معین نموده است که طبق قانون مناقصات [نصاب سال ۹۹]، معاملات کوچک، معاملاتی است که مبلغ آن کمتر از ۴۵ میلیون تومان؛ معاملات متوسط، معاملاتی که مبلغ آن از این عدد شروع شده و تا ده برابر ادامه دارد؛ معاملات بزرگ، هم معاملاتی است که مبلغ آن بیش از ده برابر سقف ارزش معاملات کوچک باشد.

۳-۴. تعیین قیمت و انعقاد قرارداد در روش مذاکره

اصولاً در روش‌های مذاکره و خصوصاً هنگام برگزاری ترک تشریفات مناقصه یا مزایده و یا موارد عدم الزام چون مسابقه از قبل تعیین شده‌ای در کار نیست که براساس شرایط بسته و فرم شده‌ای پیشنهاد ارایه گردد، مسؤولین دستگاه اجرایی لازم است با توجه به اصل «حفظ نفع برتر عمومی» و به جهت رعایت صرفه و صلاح دولت و فرار از اتهام جرم اهمال یا تفریط موجب تضییع اموال و وجوه دولتی، موضوع ماده ۵۹۸ قانون مجازات اسلامی؛ حتماً به کاهش قیمت‌های پیشنهادی اولیه اقدام نمایند که این عمل را می‌توانند با «اخذ تخفیف» از قیمت اولیه یا گرفتن قیمت جدید به انجام برسانند و تا به مبلغ مورد نظر خود نرسیده‌اند، همچنان حق دارند معامله‌ای انجام ندهد، البته به شرطی که اصل «تداوم خدمات‌دهی عمومی» یا اصل «ارایه به موقع خدمات عمومی» را توأمان در نظر داشته باشند.

بنابراین در روش توافق بر مبنای مذاکره، اخذ تخفیف یا چانه‌زنی و یا ارایه تخفیف از سوی طرف یا طرف‌های مذاکره از اصول اساسی فرآیند است.

۳- مطابق ماده ۱۱ قانون محاسبات عمومی کشور مصوب ۱۳۶۶ دریافت‌های دولت عبارت است از: «کلیه وجوهی که تحت عنوان درآمد عمومی و درآمد اختصاصی و درآمد شرکت‌های دولتی و سایر منابع تأمین اعتبار و سپرده‌ها و هدایا به استثناء هدایایی که برای مصارف خاصی اهداء می‌گردد و مانند این‌ها و سایر وجوهی که به موجب قانون باید در حساب‌های خزانه‌داری کل متمرکز شود»، لذا اخذ هرگونه تخفیف که از منظر اداری نوعی دریافت است و اصولاً پس از تهیه صورتجلسات تعیین برنده (و البته نه اعلام برنده) رخ می‌دهد؛ اولاً لازم است در یکی از اشکال نام برده شده در ماده مزبور بگنجد و ثانیاً باید به موجب قانون مصوب باشد و باید توجه داشت که مطابق ماده ۴ قانون تنظیم بخشی از مقررات مالی دولت مصوب ۱۳۸۰؛ «دریافت هرگونه وجه، کالا و یا خدمات تحت هر عنوان از اشخاص حقیقی و حقوقی توسط وزارتخانه‌ها، مؤسسات و شرکت‌های دولتی غیر از مواردی که به مقررات قانونی مربوط معین شده یا می‌شود.... ممنوع می‌باشد.» و عمومی کشور اذعان شده است: «وجوهی که بدون مجوز یا زائد بر میزان مقرر وصول شود اعم از این که منشأ این دریافت اضافی، اشتباه پرداخت‌کننده یا مأمور وصول و یا عدم انطباق مبلغ وصولی با مورد باشد و یا این که تحقق اضافه دریافتی بر اثر رسیدگی دستگاه ذی‌ربط و یا مقامات قضایی حاصل شود، باید از محل درآمد عمومی به نحوی که در ادای حق ذی‌نفع تأخیری صورت نگیرد، رد شود.»

> روش مذاکره با فرآیندهایی مانند ترک تشریفات مناقصه/مزایده، عدم الزام به برگزاری مناقصه/مزایده و حتی روش خریدهای کوچک (توسط کارپرداز) و متوسط (استعلام کتبی) ظهور می‌یابد. در این روش متصدی توافق که همان دستگاه کارفرمایی بوده و به شکل افراد حقیقی آن دستگاه از جمله مدیران، کارشناسان یا اعضای کمیسیون معاملات ظهور می‌یابد، باید نسبت به افزودن منافع عمومی از قیمت پیشنهادی متقاضیان بکاهد تا صرفه و صلاح و غبطه سازمان عمومی را به‌عنوان امین رعایت نماید

۴. نتیجه‌گیری

اولاً اخذ تخفیف از سوی مناقصه‌گزار در فرآیندهای مسابقه‌ای جایگاه قانونی ندارد زیرا مطابق ماده ۴ قانون تنظیم بخشی از مقررات مالی دولت مصوب ۱۳۸۰ «دریافت هرگونه وجه، کالا و یا خدمات تحت هر عنوان از اشخاص حقیقی و حقوقی توسط وزارتخانه‌ها، مؤسسات و شرکت‌های دولتی غیر از مواردی که در مقررات قانونی مربوط معین شده یا می‌شود.... ممنوع می‌باشد.» و

ثانیاً حتی اگر برنده مناقصه حاضر به ارایه تخفیف شود این امر باید مطابق ماده ۱۱ قانون محاسبات عمومی کشور جزء دریافت‌ها در سیستم اداری ثبت گردد و چون جزء درآمدهای دستگاه و سایر منابع تأمین اعتبار و سپرده‌ها نیست پس لزوماً باید جزء هدایا محسوب شود که مطابق ماده ۴ پیش گفته «... اخذ هدایا و کمک نقدی و جنسی در قبال کلیه معاملات اعم از داخلی و خارجی توسط وزارتخانه‌ها و مؤسسات دولتی و شرکت‌های دولتی و مؤسسات و نهادهای عمومی غیردولتی، مؤسسات و شرکت‌هایی که شمول قانون بر آن‌ها مستلزم ذکر نام یا تصریح نام است و یا تابع قوانین خاص هستند ممنوع می‌باشد.» نتیجه آن که در فرآیندهای مسابقه‌ای ارجاع کار، «اخذ تخفیف» جایگاهی نداشته و جرم و تخلف می‌باشد ولی در فرآیندهای مذاکره‌ای کاستن قیمت طرف پیشنهاددهنده برای رعایت صرف و صلاح، اصل بوده، لذا تلاش به «اخذ تخفیف» به‌عنوان یکی از راه‌های کاستن از قیمت لازم و ضروری است.

امضای صورتجلسه توضیح و تشریح اسناد مناقصه با کیست؟

با توجه به اینکه این صورتجلسه باید توسط دستگاه مناقصه‌گزار به‌عنوان یکی از ارکان مناقصه (به استناد بند ۱۷ ماده ۲ آیین‌نامه مستندسازی) و پاسخگو (به استناد جزء ۱ بند الف ماده ۲۴) تهیه شود و باید؛ ابتدا خلاصه مذاکرات در جلسات، سپس تصمیم‌های جلسه و نهایتاً امضای اعضای ارکان مناقصه حسب مورد در آن ثبت و درج گردد (به استناد جزء ۳ تا ۵ بند ت ماده ۵ آ.م.س) که خود می‌تواند شامل؛ ۱-متن پرسش‌های مناقصه‌گران و پاسخ‌های مناقصه‌گزار ۲-اطلاعیه جلسات پرسش و پاسخ حضوری ۳-تشریح برخی از ابهام‌های مربوط به مفاد اسناد مناقصه پس از توزیع تمام یا بخشی از اسناد (بند الف ماده ۲۴) باشد. لذا دبیران کمیسیون مناقصه می‌توانند به نمایندگی از دستگاه مناقصه‌گزار در همان جلسه (حتی به صورت دستنویس) آن را تهیه نمایند زیرا امضای آن با نماینده یا نمایندگان دستگاه مناقصه‌گزار است؛ بنابراین امضاء اعضای کمیسیون برای تکمیل آن لازم نیست و صرفاً جهت اطلاع برای آنها ارسال خواهد شد اما اگر افراد دیگری در جلسه حضور داشتند، اخذ امضای حاضرین (از نمایندگان مناقصه‌گران تا نمایندگان واحد متقاضی یا فنی دستگاه) به‌عنوان مستند برای جلوگیری از ریسک‌های آتی کارکرد مناسبی خواهد داشت.

آگهی تمدید مناقصه عمومی

شرکت بهره‌برداری و پشتیبانی انتقال آب خلیج فارس
در نظر دارد **تأمین ماشین‌آلات راهسازی، انجام خاکبرداری، خاکریزی، تسطیح، کوبیدن و اصلاح گرده‌ماهی مسیر خط لوله و جاده‌های دسترسی به ایستگاه‌های ۵ و ۷ قطعه اول فاز یک طرح انتقال آب خلیج‌فارس** را از طریق مناقصه عمومی یک مرحله‌ای به شرکت‌های واجد شرایط واگذار نماید. متقاضیان می‌توانند جهت تهیه اسناد مناقصه به آدرس اینترنتی wosco.ir مراجعه نمایند. مهلت ارائه پیشنهادات فنی و مالی مناقصه‌گران تا ساعت ۱۸ روز یکشنبه مورخ ۱۴۰۱/۱۲/۲۱ (بیست و یک اسفند ماه ۱۴۰۱) می‌باشد.

روزنامه مناقصه مزایده - ۳۷۵۴ - ۰۱/۱۲/۱۶

کاهش پروازهای خارجی به‌دلیل افزایش نرخ ارز

سخنگوی سازمان هواپیمایی کشوری، از صدور ۶۰۰ مجوز پرواز فوق‌العاده در مسیرهای داخلی و خارجی برای ایام نوروز خبر داد و گفت: پروازهای خارجی نه‌تنها افزایش نیافته بلکه به دلایل افزایش نرخ ارز و تحولات بازار در مقایسه با مدت مشابه سال گذشته کاهش یافته است. به گزارش مناقصه‌مزایده، جعفر یازرلو؛ درباره جزئیات پروازهای نوروزی، افزود: برای عملیات پروازهای نوروزی سال ۱۴۰۲ که از ۲۵ اسفندماه ۱۴۰۱ آغاز و تا ۲۰ فروردین ماه ۱۴۰۲ ادامه خواهد داشت، حدود ۵۵۰۰ پرواز برنامه‌ای و منظم در مسیرهای داخلی برای شرکت‌های هواپیمایی داخلی برنامه‌ریزی شده است. وی افزود: سازمان هواپیمایی کشوری به منظور رفاه حال مسافران، خدمت‌رسانی بیشتر به مردم و همچنین باتوجه به افزایش تقاضا برای مسافرت‌های نوروزی، علاوه بر مجوز پروازهای برنامه‌ای، حدود ۳۵۰ مجوز فوق‌العاده برای مسیرهای داخلی در بازه‌زمانی مذکور صادر کرده است. یازرلو؛ کاهش تأخیرات، توانایی، توانمندی و پاسخگویی مناسب و به‌موقع توسط شرکت‌های هواپیمایی را از جمله شروط سازمان هواپیمایی کشوری در موافقت با صدور مجوزهای بیشتر در مسیرهای داخلی و خارجی در عملیات نوروزی امسال عنوان کرد و گفت: چنانچه شرکت‌های هواپیمایی تقاضای افزایش پرواز بیشتر در بازه‌زمانی مذکور را داشته باشند، این درخواست از سوی سازمان هواپیمایی کشوری مورد اجابت قرار خواهد گرفت. سخنگوی سازمان هواپیمایی کشوری، در پاسخ به ابهامات مطرح‌شده درخصوص افزایش پروازهای خارجی گفت: پروازهای خارجی نه‌تنها افزایش نیافته بلکه به دلایل افزایش نرخ ارز و تحولات بازار و شرایط کشور ترکیه بعد از وقوع زلزله، در مقایسه با مدت مشابه سال گذشته با کاهش مواجه بوده است. وی تصریح کرد: تعداد ۲۲۰۰ مجوز پرواز برنامه‌ای و تقویمی توسط سازمان هواپیمایی کشوری صادر شده که با مجوز حدود ۲۵۰ پرواز فوق‌العاده در این مسیرها موافقت شده است. یازرلو؛ با تأکید بر اینکه حفظ و استمرار خطوط پروازی در ۳۶ مقصد خارجی برای اقتصاد ملی و شرکت‌های هواپیمایی ضروری است، گفت: علاوه بر استفاده هموطنان عزیزمان در این پروازها، دانشجویان، موضوعات حوزه درمانی، اقتصادی و تجاری نیز مورد توجه قرار دارند.

کارخانه «صنایع مخابرات راه دور ایران» به مزایده رفت

کارخانه ۴۹ ساله صنایع مخابرات راه دور ایران (آی‌تی‌آی) فارس، پس از ۱۶ سال تعطیلی با برنامه‌ریزی‌های دولت سیزدهم برای احیای واحدهای راکد در لیست مزایده قرار گرفته است. کارخانه ای‌تی‌ای که یک ملک غیرمؤثر بر روند تولید بوده و که در رهن بانک است که براساس آخرین تصمیمات گرفته شده مقرر شد که این کارخانه در قالب مزایده کامل به سرمایه‌گذار جدید واگذار شود تا علاوه بر پرداخت مطالبات کارگران و بدهی‌های آن راه‌اندازی مجدد نیز صورت پذیرد. به گزارش مناقصه‌مزایده، محسن ربانی‌زاده؛ معاون هماهنگی امور اقتصادی استانداری فارس، گفت: مزایده کارخانه ای‌تی‌ای (مخابرات راه دور ایران) که در نوبت قبل (۲۶ آذر) به دلیل فراهم کردن شرایط برای برگزاری مزایده به شکل یکجا و نه جداگانه ابطال شد، دوباره ۱۵ اسفندماه برگزار شد. ربانی‌زاده، افزود: نکته مهم و اصلی که در این مزایده مدنظر است بحث اهلیت فرد یا افراد پیشنهاد دهنده است که این مسأله قبل از ارائه پیشنهاد باید هم به لحاظ فنی و هم مالی مشخص شود و چنانچه اهلیت افراد تأیید شد آن‌ها می‌توانند در مزایده شرکت کنند. معاون هماهنگی امور اقتصادی استانداری فارس، ادامه داد: اگر مزایده به نتیجه نرسید، با توجه به اینکه کارخانه‌ای تی‌ای هم اینک در رهن بانک ملی است، این بانک در قبال مطالبه حدوداً ۵۰ میلیارد تومانی خود به شکل مُشاعی در مالکیت این کارخانه سهیم می‌شود و سایر بدهی‌های کارخانه نیز با فروش تدریجی دیگر بخش‌ها پرداخت می‌شود. وی اظهار داشت: این کارخانه دارای یک ساختمان در خیابان اردیبهشت شیراز نیز هست که که ۵۰ درصد درآمد حاصل از فروش آن بناست صرف پرداخت مطالبات کارگران که در اولویت پرداخت تمام مطالبات قرار دارد شود. معاون هماهنگی امور اقتصادی استانداری فارس، افزود: ارزش کارخانه ای‌تی‌ای براساس آخرین کارشناسی انجام شده ۷۵۰ میلیارد تومان تعیین شده است. ربانی‌زاده؛ گفت: امیدواریم با برگزاری این مزایده تکلیف کارخانه ای‌تی‌ای مشخص شود و با واگذاری مالکیت به خریدار جدید، فعالیت کارخانه با حفظ کاربری ادامه یابد. وی ادامه داد: برنده مزایده باید ابتدا ۱۰ درصد مبلغ مزایده را پرداخت کند و مابقی مبلغ نیز قابل مذاکره است و از آنجا که بخش قابل‌توجهی از آن مربوط به بانک هاست و با توجه به صحبت‌هایی که با بانک‌ها شده، آن‌ها می‌توانند مطالبان خود را امهال کنند که نیازی به پرداخت نقدی این مطالبات از جانب خریدار نباشد و اگر بدهی‌های مالیاتی و دولتی دیگری هم باشد سعی می‌کنیم در بحث پرداخت آن‌ها نیز با خریدار مساعدت کنیم که در پرداخت کل مبلغ کارخانه دچار مشکل نشود.

وزیر راه‌وشهرسازی اعلام کرد

افتتاح بزرگ‌ترین بندر خشک کشور با سرمایه‌گذاری ۱۰۰۰ میلیارد تومانی بخش خصوصی

راه‌وشهرسازی | مناقصه مزایده

وزیر راه‌وشهرسازی، با اشاره به اینکه بزرگ‌ترین بندر خشک کشور با سرمایه‌گذاری ۱۰۰۰ میلیارد تومانی بخش‌خصوصی با هدف افزایش ظرفیت تجاری و کاهش زمان ترخیص کالا افتتاح شد، گفت: دلیل بروز مشکل برای مردم در خرید بلیت قطارهای نوروزی محدودیت ظرفیت ناوگان است. به گزارش مناقصه‌مزایده، مهرداد بذرپاش؛ در مراسم افتتاح بندر خشک ریلی تهران، اظهار کرد: امروز بزرگ‌ترین بندر خشک ملی کشور در حالی به بهره‌برداری رسید که چند سال است بنادر خشک در جهان در حال استفاده است، اما تهران از وجود چنین بندری محروم بود و برای بهره‌برداری از بندر خشک تهران اقدامات متنوعی انجام شد. وزیر راه‌وشهرسازی، با اشاره به اینکه اجرای این پروژه به دلیل نزدیکی اسلامشهر به پایتخت در اولویت قرار گرفت و به سرعت تکمیل شد، تصریح کرد: این بندر علاوه بر اینکه ظرفیت خوبی در حوزه تجارت کشور اضافه می‌کند، مهم‌ترین دستاورد آن کاهش زمان معطلی حمل کالاست. وی ادامه داد: این پروژه با سرمایه‌گذاری یک هزار میلیارد تومانی بخش‌خصوصی البته با ارزش روز بیش از پنج هزار میلیارد تومانی در زمینی به وسعت ۵۵ هکتار در ۲۰ کیلومتری تهران اجراء شده است که وارد فاز خدمات‌رسانی شده و فعالیت گمرک هم در آن آغاز شد. بذرپاش؛ با اشاره به اینکه بنادرخشک در حذف قوانین بعضاً زائد نقش کلیدی دارند، بیان کرد: توسعه بنادر خشک در شهرهای بزرگ در دستور کار دولت قرار دارد؛ به‌عنوان مثال در استان اصفهان یک بندر خشک در حال مراحل ساخت و در خراسان‌رضوی یک بندر خشک بزرگ در حال طراحی است تا ظرفیت اقتصادی را در بخش تجارت قرار دهیم. همچنین در غرب کشور ایجاد بنادر خشک در دستور کار قرار دارد. وزیر راه‌وشهرسازی، تأکید کرد: توسعه ریلی می‌تواند درآمدزایی بیشتر از درآمدزایی‌های نفتی داشته باشد چرا که این کریدورهای بین‌المللی راهبرد تجاری دارند.

افزایش ۱۵ درصدی ظرفیت ناوگان ریلی در مسیر مشهد

وی همچنین درباره گلایه مردم از عدم دسترسی به بلیت قطار و محدودیت ظرفیت قطارهای نوروزی، اظهار داشت: حتماً مدیرعامل راه‌آهن و بنده این مشکل را پیگیری می‌کنم؛ اما دلیل اصلی که برخی از مردم نتوانستند بلیت تهیه کنند به‌خاطر افزایش تقاضای بیش از ظرفیتی است که برای استفاده از خطوط ریلی وجود دارد. وزیر راه‌وشهرسازی، درباره تمهیدات اندیشیده شده برای تهیه بلیت قطارهای نوروزی، گفت: ظرفیت شبکه را تا ۱۰ درصد افزایش دادیم؛ اما تقاضای سفر با قطار به‌خاطر قیمت تمام شده زیاد و ظرفیت ناوگان محدود است. بذرپاش؛ توضیح داد: از آنجایی که بیش‌ترین مقصد مسافرت ریلی مشهد مقدس است، برای نوروز ۱۴۰۲ ظرفیت ناوگان در مسیر مشهد را ۱۵ درصد افزایش دادیم و در سایر مسیرها ۱۰ درصد افزایش یافت، اما به هر حال ظرفیت ناوگان ریلی محدود و تقاضا زیاد است. به گفته وزیر راه‌وشهرسازی، بلیت قطار برای عرضه است و هیچ شرکتی بلیت‌ها را احتکار نکرده است؛ اما تقاضا به نسبت عرضه زیاد است که به دنبال حل آن هستیم. بذرپاش؛ درخصوص آخرین وضعیت همکاری روس‌ها برای ساخت ابرپروژه ریلی رشت-آستارا، اظهار کرد: بنده مسؤول این پروژه در مذاکره با روس‌ها هستم و کار با سرعت در حال پیگیری است. وی ادامه داد: از چند وقت آینده فعالیت اجرایی این پروژه آغاز خواهد شد. وزیر راه‌وشهرسازی، درباره انباشت کالای اساسی در بنادر و احتمال کمبود آن در کشور نیز، گفت: به همه بنادر ابلاغ شده که هیچ بهانه‌ای برای نگهداشت و انباشت کالای اساسی نداشته باشند. بذرپاش؛ تأکید کرد: گمرک هم در حال همکاری است، ضمن اینکه اخیراً در ستاد اقتصادی دولت در این رابطه بحث شد که هر چه کالا در بنادر باقیمانده در اسرع‌وقت ترخیص شود.

مدیرعامل راه‌آهن مطرح کرد

تحول صادراتی در گروی تحولات ریلی

مدیرعامل راه‌آهن، گفت: بندرخشک ریلی تحول صادراتی را به همراه خواهد داشت. به گزارش مناقصه‌مزایده، میعاد صالحی؛ در مراسم افتتاحیه بندر خشک ریلی تهران در اسلامشهر، اظهار داشت: بهره‌برداری بندر خشک ریلی تهران تحولات صادراتی را به همراه خواهد داشت و می‌تواند جهشی در حوزه باری بین‌المللی داشته باشد. وی در ادامه بیان کرد: با توجه به اینکه اولین قطار باری از بندرعباس به تهران رسیده است با توجه به اینکه اسلامشهر در منطقه کارخانه تولیدی است و این قطارهای باری می‌تواند خدمات ارزنده‌ای برای جهش تولید، کاهش آلودگی و صرفه‌جویی در مصرف سوخت خواهد داشت. مدیرعامل راه‌آهن در ادامه، افزود: با توجه به حمایت‌های دولت سیزدهم و تسریع در تکمیل بخش‌های ریلی نشان حمایت از بخش‌خصوصی دارد و این خط ریلی الگویی برای سرمایه‌گذاری بخش‌خصوصی در کنار دولت است و می‌تواند کمک بخش‌خصوصی را افزایش دهد. وی در ادامه، از هاب بندر خشک ریلی، گفت: هاب بندر خشک ریلی در مرکز کشور ایجاد شده است و حتی بارگیری و تخلیه بار از این خط ریلی به صورت تستی تاکنون سه بار صورت گرفته است.

کاهش ۳۵ هزار میلیارد تومانی درآمدهای گمرک

رئیس کل گمرک از کاهش ۳۵ هزار میلیارد تومانی درآمدهای گمرک به دلیل کاهش تعرفه گمرکی ترخیص کالاهای اساسی و مواد اولیه تولید خبر داد. به گزارش مناقصه‌مزایده، محمد رضوانی‌فر؛ اظهار کرد: براساس سند تدوین شده اولیه برنامه هفتم توسعه، هدف آرمانی توسعه اقتصادی عدالت محور در دستور کار قرار گرفته است. وی افزود: یکی از اصلی‌ترین موضوعات برنامه هفتم، توسعه، تسهیل و کاهش هزینه‌های فرآیند حوزه‌های مرتبط با تجارت است. وی تصریح کرد: در ذیل این برنامه، مجموعه بسته‌های سیاستی و حمایتی در نظر گرفته شده که می‌توان به روان‌سازی و حمل یکسره کالا و استفاده از ظرفیت ماده ۴۲ قانون امور گمرکی اشاره کرد. بر این اساس کالا با حداقل زمان ترخیص خواهند شد. وی با تأکید بر این بر تسریع و تسهیل انجام امور و فرآیندهای گمرکی و عوارض گمرکی را کاهش داده‌ایم، توضیح داد: با توجه به اینکه تعرفه گمرکی ترخیص کالاهای اساسی و مواد اولیه تولید از چهار به یک درصد کاهش یافته درآمدهای گمرک از این محل ۳۵ هزار میلیارد تومان کاهش یافته است.

نام روزنامه: مناقصه‌مزایده
تاریخ درج آگهی نوبت اول
روز سه‌شنبه ۱۴۰۱/۱۲/۱۶

آگهی مناقصه عمومی

شماره: ۱۴۰۱/۷۰۱

پتروشیمی مارون

کارفرما: شرکت پتروشیمی مارون
موضوع مناقصه: ترمیم دیواره داخلی حوضچه‌های کولینگ واحد الفین و آفسایت در تعمیرات اساسی ۱۴۰۲
محل اجرا: مجتمع پتروشیمی مارون واقع در منطقه ویژه اقتصادی ماهشهر، سایت ۲
محل دریافت اسناد: بندر ماهشهر، منطقه ویژه اقتصادی پتروشیمی، سایت ۲، امور حقوقی و قراردادها (اتاق ۲۰۳)
میزان سپرده شرکت در مناقصه: ۳,۸۷۰,۰۰۰,۰۰۰ ریالبه‌صورت ضمانتنامه بانکی یا چک تضمین‌شده بانکی
مهلت دریافت اسناد: از مورخ ۱۴۰۱/۱۲/۲۰ لغایت پایان وقت اداری مورخ ۱۴۰۱/۱۲/۲۲ (به جزء ایام تعطیل)
حداقل شرایط حضور در مناقصه:
داشتن شخصیت حقوقی ـ ارائه مدارک مثبته دال برداشتن توان مالی و تجهیزاتی و فنی ـ گواهینامه صلاحیت پیمانکاری دریکی از رشته‌های ابنیه- داشتن تجربه و حسن سابقه در انجام حداقل دو پروژه مشابه در زمینه اجرای پوشش‌های آببند در صنایع مشابه (پتروشیمی، نیروگاه) و ...
قیمت اسناد و نحوه واریز: ۱,۵۰۰,۰۰۰ ریال واریز به‌حساب شماره ۶۰۱۷۰۳۲۲۸۱ بانک تجارت شعبه مجتمع پتروشیمی مارون با شناسه بانکی ۳۱۱۵۰۱۵.
■ برای دریافت غیرحضوری اسناد، مدارک مربوطه (نامه آمادگی و فیش واریزی) را به آدرس پست الکترونیکی tenders@mpc.ir ارسال نمایند. **تلفن:** ۵۲۲۹۵۱۴۰-۰۶۱
■ سایر اطلاعات و جزئیات مربوط در اسناد مناقصه درج گردیده است.
www.mpc.ir
روابط عمومی و امور بین‌الملل شرکت پتروشیمی مارون
روزنامه مناقصه مزایده - ۳۷۵۴ - ۱۴۰۱/۱۲/۱۶

نوبت دوم | کد: ۳۶-۴۰۱-۲۰۰-ر

آگهی فراخوان ارزیابی کیفی پیمانکاران

وزارت راه و شهرسازی
شرکت عمران شهر جدید پردیس

شرکت عمران شهر جدید پردیس در نظر دارد بر اساس بند ۲ صورت‌جلسه شماره ۹۱۷/۳۷ مورخ ۱۴۰۱/۱۱/۱۹ هیأت‌مدیره شرکت عمران شهر جدید پردیس جهت آماده‌سازی، محوطه‌سازی و زیرساخت ضلع شمال‌شرقی حدفاصل خیابان ۲۷ به B0 و خیابان‌شماره ۱ فاز ۱۱ شهر جدید پردیس، بر اساس ضوابط و دستور العمل‌های مربوطه نسبت به ارزیابی‌کیفی پیمانکاران واجدشرایط جهت تهیه فهرست کوتاه اقدام نماید.

۱ **موضوع:** آماده‌سازی، محوطه‌سازی و زیرساخت ضلع شمال‌شرقی حدفاصل خیابان ۲۷ به B0 و خیابان‌شماره ۱ فاز ۱۱ شهر جدید پردیس.
۲ **نوع فراخوان:** ارزیابی‌کیفی پیمانکاران.
۳ شماره ثبت در سامانه تدارکات الکترونیکی دولت (ستاد) ۲۰۰۱۰۰۱۰۹۸۰۰۰۱۲۳ است. کلیه مراحل ارزیابی‌کیفی از دریافت و بارگذاری اسناد استعلام ارزیابی‌کیفی پیمانکاران و گشایش پاکت‌ها از طریق سامانه ستاد (www.setadiran.ir) انجام می‌شود.
۴ **نام و نشانی کارفرما:** شهر جدید پردیس، فاز یک، میدان عدالت، خیابان فروردین شمالی، خیابان پیام، خیابان عمران، شرکت عمران شهر جدید پردیس
تلفن: ۷۴۹۰۲، داخلی ۲۶۶.
۵ **مدت پیمان:** ۹ ماه شمسی.
۶ **مبلغ برآورد اولیه:**
۳,۲۵۷,۲۹۷,۸۴۰,۰۳۶ ریال (سه هزار و دویست و پنجاه و هفت میلیارد و دویست و نود و هفت میلیون و هشت صد و چهل هزار و سی و شش ریال).
۷ **گواهینامه صلاحیت:** حداقل رتبه ۳ در رشته ابنیه و رتبه ۵ در رشته آب (به‌صورت توأم) صادره از سازمان برنامه‌وبودجه کشور که (در زمان برگزاری فراخوان) دارای اعتبار باشد. داشتن ظرفیت آزاد (تعدادی و ریالی) در رشته مربوط و نیز معتبر بودن اسم شرکت در پایگاه http://sajar.mporg.ir برای پیمانکاران ضروری است.
۸ در اجرای ماده ۲ آیین‌نامه راهکارهای افزایش ضمانت اجرایی و تقویت حسابرسی و سنجش توان مالی پیمانکاران، ارائه صورت‌های مالی حسابرسی شده سال ۱۴۰۰ در پاکت «اسناد ارزیابی‌کیفی» الزامی است. در صورت عدم ارائه مدارک مربوط به حسابرسی، پیمانکار از فرایند ارزیابی‌کیفی حذف می‌شود.
۹ **دریافت اسناد استعلام ارزیابی کیفی از سامانه ستاد:**
از ساعت ۰۸:۰۰ روز سه‌شنبه مورخ ۱۴۰۱/۱۲/۱۶ تا ساعت ۱۶:۳۰ روز پنج‌شنبه مورخ ۱۴۰۱/۱۲/۲۵.
۱۰ **تحویل اسناد استعلام ارزیابی کیفی:** به‌صورت الکترونیکی تا ساعت ۱۶:۳۰ روز پنج‌شنبه مورخ ۱۴۰۲/۰۱/۱۰ در سامانه ستاد بارگذاری شود.
۱۱ **زمان و محل بازگشایی پاکت اسناد استعلام ارزیابی کیفی:**
ساعت ۱۰:۰۰ روز سه‌شنبه مورخ ۱۴۰۲/۰۱/۱۵، در سالن اجتماعات شرکت عمران شهر جدید پردیس.
۱۲ هزینه خرید اسناد استعلام ارزیابی‌کیفی از سامانه ستاد ۱,۰۰۰,۰۰۰ ریال (یک‌میلیون ریال) است.
۱۳ پیمانکاران ابتدا ارزیابی‌کیفی شده و پس از تهیه فهرست کوتاه و کسب حداقل امتیاز ارزیابی‌کیفی (۶۰)، در صورت نیاز در مراحل بعدی از آن‌ها دعوت به عمل می‌آید.
۱۴ سایر موارد و مشخصات در اسناد استعلام ارزیابی‌کیفی مندرج می‌باشد.
روابط عمومی شرکت عمران شهر جدید پردیس
روزنامه مناقصه مزایده - ۳۷۵۴ - ۱۴۰۱/۱۲/۱۶

نوبت دوم | کد: ۳۵-۴۰۱-۲۰۰-ر

آگهی فراخوان ارزیابی کیفی پیمانکاران

وزارت راه و شهرسازی
شرکت عمران شهر جدید پردیس

شرکت عمران شهر جدید پردیس در نظر دارد بر اساس بند ۲ صورت‌جلسه شماره ۹۱۷/۳۷ مورخ ۱۴۰۱/۱۱/۱۹ هیأت‌مدیره شرکت عمران شهر جدید پردیس جهت آماده‌سازی، محوطه‌سازی و زیرساخت ضلع جنوب شرقی حدفاصل خیابان ۲۷ و خیابان ۳۴ و ۳۵ فاز ۱۱ شهر جدید پردیس، بر اساس ضوابط و دستور العمل‌های مربوطه نسبت به ارزیابی‌کیفی پیمانکاران واجدشرایط جهت تهیه فهرست کوتاه اقدام نماید.

۱ **موضوع:** آماده‌سازی، محوطه‌سازی و زیرساخت ضلع جنوب شرقی حدفاصل خیابان ۲۷ و خیابان ۳۴ و ۳۵ فاز ۱۱ شهر جدید پردیس.
۲ **نوع فراخوان:** ارزیابی‌کیفی پیمانکاران.
۳ شماره ثبت در سامانه تدارکات الکترونیکی دولت (ستاد) ۲۰۰۱۰۰۱۰۹۸۰۰۰۱۲۴ است. کلیه مراحل ارزیابی‌کیفی از دریافت و بارگذاری اسناد استعلام ارزیابی‌کیفی پیمانکاران و گشایش پاکت‌ها از طریق سامانه ستاد (www.setadiran.ir) انجام می‌شود.
۴ **نام و نشانی کارفرما:** شهر جدید پردیس، فاز یک، میدان عدالت، خیابان فروردین شمالی، خیابان پیام، خیابان عمران، شرکت عمران شهر جدید پردیس. تلفن: ۷۴۹۰۲، داخلی ۲۶۶.
۵ **مدت پیمان:** ۹ ماه شمسی.
۶ **مبلغ برآورد اولیه:** ۵,۶۲۹,۸۹۶,۷۲۹,۳۱۷ ریال (پنج هزار و شش صد و بیست و نه میلیارد و هشت صد و نود و شش میلیون و هفت صد و بیست و نه هزار و سی صد و هفده ریال).
۷ **گواهینامه صلاحیت:** حداقل رتبه ۲ در رشته ابنیه و رتبه ۵ در رشته آب (به‌صورت توأم) صادره از سازمان برنامه‌وبودجه کشور که (در زمان برگزاری فراخوان) دارای اعتبار باشد. داشتن ظرفیت آزاد (تعدادی و ریالی) در رشته مربوط و نیز معتبر بودن اسم شرکت در پایگاه http://sajar.mporg.ir برای پیمانکاران ضروری است.
۸ در اجرای ماده ۲ آیین‌نامه راهکارهای افزایش ضمانت اجرایی و تقویت حسابرسی و سنجش توان مالی پیمانکاران، ارائه صورت‌های مالی حسابرسی شده سال ۱۴۰۰ در پاکت «اسناد ارزیابی‌کیفی» الزامی است. در صورت عدم ارائه مدارک مربوط به حسابرسی، پیمانکار از فرایند ارزیابی‌کیفی حذف می‌شود.
۹ **دریافت اسناد استعلام ارزیابی کیفی از سامانه ستاد:**
از ساعت ۰۸:۰۰ روز سه‌شنبه مورخ ۱۴۰۱/۱۲/۱۶ تا ساعت ۱۶:۳۰ روز پنج‌شنبه مورخ ۱۴۰۱/۱۲/۲۵.
۱۰ **تحویل اسناد استعلام ارزیابی کیفی:**
به‌صورت الکترونیکی تا ساعت ۱۶:۳۰ روز پنج‌شنبه مورخ ۱۴۰۲/۰۱/۱۰ در سامانه ستاد بارگذاری شود.
۱۱ **زمان و محل بازگشایی پاکت اسناد استعلام ارزیابی کیفی:**
ساعت ۱۱:۰۰ روز سه‌شنبه مورخ ۱۴۰۲/۰۱/۱۵، در سالن اجتماعات شرکت عمران شهر جدید پردیس.
۱۲ هزینه خرید اسناد استعلام ارزیابی‌کیفی از سامانه ستاد ۱,۰۰۰,۰۰۰ ریال (یک‌میلیون ریال) است.
۱۳ پیمانکاران ابتدا ارزیابی‌کیفی شده و پس از تهیه فهرست کوتاه و کسب حداقل امتیاز ارزیابی‌کیفی (۶۰)، در صورت نیاز در مراحل بعدی از آن‌ها دعوت به عمل می‌آید.
۱۴ سایر موارد و مشخصات در اسناد استعلام ارزیابی‌کیفی مندرج می‌باشد.
روابط عمومی شرکت عمران شهر جدید پردیس
روزنامه مناقصه مزایده - ۳۷۵۴ - ۱۴۰۱/۱۲/۱۶

دبیر انجمن قطعه‌سازان

تولید هر خودرو ۲ هزار دلار ارزبری به همراه دارد!

گروه خودرو | مناقصه

دبیر انجمن قطعه‌سازان، گفت: در سال‌جاری شاهد رشد ۱۵ درصدی کیفیت خودروها بودیم که بر همین اساس هزینه‌های کیفیت خودروسازان هزار میلیارد تومان کاهش یافت. به گزارش مناقصه‌مزایده، منصور منصوری؛ در نشست خبری، با اشاره وضعیت تولید در سال آینده، اظهار کرد: یکی از موارد مهمی که سال آینده با آن مواجه می‌شویم افزایش تیراژ تولید است؛ هم‌اکنون سایپا روزانه دو هزار و ایران‌خودرو دو هزار و ۴۰۰ دستگاه تولید می‌کنند که به‌صورت عبور مستقیم است و دیگر خودروی ناقص تولید نمی‌شود؛ بنابراین وظیفه قطعه‌سازان سنگین‌تر می‌شود. دبیر انجمن سازندگان قطعات و مجموعه‌های خودرو با بیان اینکه ارتقای کیفیت خودرو هم مورد توجه است، گفت: در سال‌جاری در بخش افزایش کیفیت خودروها رشد ۱۵ درصدی داشته است. بر همین اساس نیز خودروسازان در سال‌جاری کاهش هزار میلیارد تومانی در هزینه‌های کیفیت داشتند. وی به توسعه محصولات جدید اشاره کرد و افزود: سال آینده شاهد تولید خودروهای جدید از جمله اطلس خواهیم بود. یکی از خودروسازان امسال ۱۴۰۰ میلیارد تومان برای پروژه‌های جدید سرمایه‌گذاری کرده است. دبیر انجمن سازندگان قطعات و مجموعه‌های خودرو، با بیان اینکه همه این موارد مستلزم تعامل خوب بین قطعه‌ساز و خودروساز است، گفت: تعویق قیمت قطعات باید انجام شود؛ در حال‌حاضر این تعویق در انتهای سال انجام می‌شود که قطعه‌سازان را دچار مشکل می‌کند زیرا قطعه‌ساز طبق قیمت روز هزینه می‌کند اما مطالبات را با قیمت قبلی دریافت می‌کند.

منصوری؛ افزود: پرداخت مطالبات باید ۱۲۰ روزه باشد اما اتفاقی نیفتاده است؛ حدود ۲۰ هزار میلیارد تومان مطالبات ۱۲۰ روزه سازندگان قطعه از خودروسازان است. وی یادآور شد: تأمین ارز مورد نیاز قطعه‌سازان به موقع انجام نمی‌شود و در این زمینه شاهد افزایش ۴۰ درصدی هزینه‌ها هستیم، این در حالی است که بین ۱۰ تا ۱۵ درصد خودروهای با درصد داخلی‌سازی بالا را نیز مواد اولیه و قطعات خارجی تشکیل می‌دهد که نیازمند تأمین ارز است. منصوری؛ تصریح کرد: دشواری تأمین مواد اولیه داخلی از جمله فولاد، مس، آلومینیوم و... و متوقف شدن فروش اعتباری کارخانجات به قطعه‌سازان از دیگر مشکلات و موانع موجود بر سر راه تولید قطعه‌سازان است. وی با اشاره به اینکه شاهد افزایش قیمت مواد اولیه هستیم، گفت: براساس برنامه وزارت صمت یک میلیون و ۸۰۰ هزار دستگاه خودرو باید در سال ۱۴۰۲ تولید شود. همچنین فرهاد به‌نیا؛ عضو هیأت مدیره انجمن سازندگان قطعات و مجموعه‌های خودرو، اظهار کرد: بسیاری از بنگاه‌های قطعه‌ساز هنوز مطالبات خود را از خودروسازان دریافت نکرده‌اند. وی افزود: اگر برای تأمین قطعه و پرداخت مطالبات اتفاقی نیفتد، چگونه قرار است ۱٫۸ میلیون دستگاه خودرو تولید شود؟ به‌نیا؛ اضافه کرد: قراردادهای بین قطعه‌سازان و خودروسازان نیز شفاف نیست. باید قراردادها اصلاح شود. همچنین نیاز است که قراردادها یکسان‌سازی شوند زیرا در حال‌حاضر شکل قراردادها بین شرکت‌های مختلف، متفاوت است. وی گفت: با وجود نقش ۷۵ درصدی قطعه‌سازان در تولید خودرو تا امروز در هیچ‌کدام از جلسات خودرویی وزارت صمت، قطعه‌سازان حضور نداشته‌اند. به‌نیا؛ افزود: قطعات را به نرخ سال ۱۴۰۰ و با دلار ۲۶ هزار تومان فروختیم و همین الان دلار بسیار بالاتر از این ارقام است. ما مواد اولیه از جمله فولاد را نقدی از بازار می‌خریم. عضو هیأت مدیره انجمن قطعه‌سازان، گفت: اگر وضعیت به همین منوال پیش رود سال آینده با مشکلات جدی در صنعت قطعه‌سازی مواجه می‌شویم. خودروساز باید به فکر به‌روزآوری و پرداخت مطالبات باشد.

افزایش ۲۰ درصدی قیمت تایر رادیال سواری

سخنگوی انجمن صنعت تایر، از افزایش ۲۰ درصدی قیمت تایر رادیال سواری به صورت مشروط خبر داد. به گزارش مناقصه‌مزایده، مصطفی تنها؛ افزود: با هماهنگی انجام شده با ستاد تنظیم بازار، این افزایش قیمت ۲۰ درصدی از روز ۱۳ اسفندماه مشروط به عرضه بخشی از محصولات کارخانجات در فروشگاه‌های اینترنتی مثل دیجی‌کالا، با سلام و... اعمال شد. وی گفت: هم‌اکنون به‌طور متوسط اختلاف قیمت ۸۰ تا ۱۲۰ درصدی بین نرخ‌های کارخانه‌ای و بازاری انواع تایر وجود دارد به‌طوری که یک جفت تایر پرایدی که در کارخانه یک میلیون و ۴۰۰ هزار تومان قیمت دارد، در بازار تا سه میلیون تومان خرید و فروش می‌شود. سخنگوی انجمن صنعت تایر، افزود: انتظار می‌رود با افزایش عرضه ناشی از افزایش ۲۰ درصدی قیمت، بین ۷۰ تا ۸۰ درصد از قیمت بازاری تایرها کاسته شود. تنها؛ گفت: عرضه بخشی از محصولات در فروشگاه‌های اینترنتی مذکور به‌نفع مصرف‌کننده خواهد بود، ضمن اینکه تا حدودی از زیان تولیدکنندگان کاسته خواهد شد. وی همچنین از افزایش ۱۵ درصدی قیمت تایر موتور و دوچرخه با هماهنگی ستاد تنظیم بازار خبر داد.

عرضه خودرو در بورس منتفی خواهد شد؟

موضوع عرضه خودرو در بورس کالا و همچنان این روش فروش خودرو، ابهاماتی را به همراه دارد که تا الان به آن‌ها پاسخی داده نشده است. به گزارش مناقصه‌مزایده، در این زمینه، منوچهر منطقی؛ معاون صنایع حمل‌ونقل وزارت صمت، در گفت‌وگویی توضیحاتی را ارایه کرده است:

*** خودروسازهای خصوصی در ایران پا می‌گیرند؟**

خودروسازهای خصوصی باید عمق ساخت داخل را بیشتر کنند و با توجه به اینکه شرکای خارجی دارند توسعه مدل‌ها را داشته باشند که قابلیت صادرات داشته باشد. در انتهای سال آینده دو مجموعه که در این مسیر حرکت کرده باشند را خواهیم داشت. ما ۲۸ تا خودروساز در کشور داریم که مجوز به آن‌ها داده شده است، در گام اول مجوز داده می‌شود اما باید سیاست‌گذاری شود تا واقعاً خودروساز شوند و سطح تولید را بالا ببرند. این‌ها کم کم باید در کنار هم قرار گیرند و اتحادهای راهبردی با هم داشته باشند و تشکیل کنسرسیوم بدهند.

*** یکی دیگر از فرمان هشت ماده‌ای رئیس جمهور افزایش کیفیت بود، چه اتفاقی در این خصوص افتاده است؟**

سطح کیفیت خودروهای قدیمی از یک حدی بالاتر نمی‌رود بنابراین کم‌کم باید از رده خارج شده و خودروهای جدید با سیستم ایمنی بالا جایگزین آن‌ها شوند. ۷۰ درصد کیفیت خودرو مربوط به قطعات می‌شود و قرار شده مسؤولیت کیفیت قطعات با خود قطعه‌سازها باشد. همچنین یک نکته دیگر اینکه قبلاً قطعات قاچاق داشتیم که با کاری که در وزارت صمت انجام شده الان قطعات کدرهگیری دارند و تحت کنترل هستند. با این اقدامات رضایت مشتری ۱۱ تا ۱۶ درصد نسبت به سال ۱۴۰۰ بهتر شده است و البته این مسیر ادامه خواهد داشت.

*** برای خودروی اقتصادی چه کار کردید؟**

بیش از ۶۵ درصد مشتریان خودرو توان خرید خودروهای بالای ۱۰ هزار دلار را ندارند اما باید با مبلغ پایین خودروی مدرن و ایمن نصیب آن‌ها شود. یک مدل خودروی اقتصادی را با ایران‌خودرو ادامه دادیم که آن را سه بخش کردیم یک بخش در سایپا انجام شد که انتهای بهمن سال آینده به بازار عرضه می‌شود، یک مدل خودروی برقی داریم که در ایران‌خودرو تولید می‌شود و یک خودرو هم در بخش خصوصی تولید خواهد شد. در مجموع سالانه ۳۰۰ هزار دستگاه خودروی اقتصادی با قیمت حدود ۲۲۰ میلیون تومان خواهیم داشت در کل باید زیر شش هزار دلار به مشتری عرضه شود.

*** وزارت صمت با عرضه خودرو در بورس مخالف است؟**

در عرضه خودرو در بورس فرآیند غلطی را جلو رفتیم. بورس راه‌حل موقت برای حالتی که قیمت‌گذاری غیرواقعی داریم، است. قیمت‌گذاری دستوری نباید باشد اما شرایطی دارد که یکی از آن شروط تعادل عرضه و تقاضاست. سال آینده تولید خودرو در کشور به حد تقاضا در شرایط نرمال می‌رسد. تقاضای نرمال ۱٫۴ میلیون دستگاه در سال است که امسال به این میزان رسیدیم اما تقاضای انباشته از قبل هم داشیم. سال آینده با احتساب واردات و تولید داخلی به عرضه ۱٫۸ میلیون دستگاه خودرو می‌رسیم که با تقاضا همخوانی خواهد داشت. سعی می‌کنیم به آن شرایطی برسیم که عوامل انحصاری را از بین ببریم.

*** در حذف قرعه‌کشی به کجا رسیدیم؟**

الان قرعه‌کشی حذف و صف خرید جایگزین آن شده است. بعد از کرونا درخواست خودرو بالا رفته است و در همه جای دنیا برای خرید خودرو صف دارند. در این صف حتماً به همه متقاضیان خودرو داده می‌شود اما مکانیزمی برای تعیین نوبت هر متقاضی و زمان تحویل به صورت رندومی وجود دارد. راه دیگری هم پیشنهاد شده که هر کسی پول کامل بدهد در اول صف باشد که روی آن فکر می‌کنیم.

*** برای خودروهای وارداتی هم صف تشکیل شده است؟**

در مرحله اول ثبت سفارش ۱۰۰ هزار دستگاه است که متقاضیان ثبت‌نام کرده‌اند سپس در فرآیند نوبت‌دهی قرار می‌گیرد و این خودروها به نوبت تحویل داده می‌شود.

*** عرضه در بورس منتفی است؟**

خیر؛ این طرح مجلس است که همه خودروها در بورس عرضه شوند. باید قیمت پایه داشته باشند که شورای رقابت این را تعیین می‌کند. هر گاه قیمت پایه به بورس نزدیک‌تر شود مشتریان با قیمت واقعی‌تری می‌توانند خودرو تهیه کنند.

*** با حذف قرعه‌کشی، واگذاری خودرو به مادران چه می‌شود؟**

تمام خودروسازان دو لیست برای مشتریان معمولی و مادران دارای دو فرزند به بالا دارند. هر حالتی که برای فروش ایجاد شود این دو لیست وجود دارد و دچار مشکل نخواهد شد.

*** خودروهای فرسوده چطور؟**

این طرح فقط برای قرعه‌کشی بود که گفته شده بود ۲۰ درصد از قرعه‌کشی به خودروهای فرسوده اختصاص یابد بنابراین از این به‌بعد حذف می‌شود. اما پیش‌بینی شده که با افزایش تولید خودرو، ۴۰۰ تا ۵۰۰ هزار دستگاه ظرفیت برای جایگزینی با خودروهای فرسوده باقی می‌ماند.

*** آخرین خبر از برخورد با دستگاه‌ها و خودروسازهای متخلف برای فروش خودرو رانتی به دستگاه‌ها چیست؟**

تأکید رئیس جمهور بر عرضه شفاف خودرو است و جایی که صف فروش است عرضه باید طبق روال قرعه‌کشی باشد. خودروسازهایی که در قرعه‌کشی بودند و خارج از فرآیند قرعه‌کشی، خودرو به دستگاهی ارایه دادند، تخلف کرده‌اند که این موضوع در حال بررسی است و اواخر سال یا نهایتاً اوایل سال آینده نتایج مشخص خواهد شد.

نوبت دوم

آگهی فراخوان شناسایی

۱۰/۱۴۰۱/۰۲۰

شرکت پتروشیمی اروند

شرکت پتروشیمی اروند (سهامی خاص) در نظر دارد جهت شناسایی شرکت‌های دانش‌بنیان فعال و توانمند جهت ساخت قطعات مبدل حلزونی 43E-44001&53002 مربوط به واحد SPVC را مطابق با شماره درخواست ۰۱۵۹۵۳۳ و مشخصات مندرج در سایت شرکت پتروشیمی اروند به شرح ذیل اقدام نماید:

۱-DATA SHEET

لذا از شرکت‌های فعال در این زمینه دعوت می‌شود اسناد و مدارک ذیل را حداکثر تا ساعت ۱۲:۰۰ روز شنبه مورخ ۱۴۰۱/۱۲/۲۷ به نشانی: استان خوزستان، بندر امام خمینی، منطقه ویژه اقتصادی پتروشیمی، سایت ۳، کد پستی ۶۳۵۶۱۷۸۷۳۴ امور حقوقی و پیمان‌ها شرکت پتروشیمی اروند تحویل نمایند:

الف- اساسنامه، آگهی تاسیس، پروانه فعالیت

ب- معرفی کارخانه یا کارگاه

ج- سوابق اجرایی کار مشابه یا مرتبط

د- رزومه علمی و فنی

ه- سوابق گواهی حسن انجام کار مشابه یا مرتبط با کار

و- معرفی نفر فنی (رابط) به همراه شماره تماس (موبایل)

۱) بر روی پاکت ارسال مدارک، موضوع و شماره فراخوان مندرج گردد.

۲) به پاکت‌های ارسالی که پس از تاریخ مندرج در آگهی تحویل گردد؛ ترتیب اثر داده نخواهد شد.

۳) متقاضیان در صورت نیاز به اطلاعات فنی بیشتر می‌توانند با شماره تلفن ۵۲۱۲۶۱۰۱-۰۶۱ و جهت اطلاعات حقوقی با تلفن: ۵۲۱۲۶۴۷۴-۰۶۱ تماس حاصل نمایند.

۴) تصویر آگهی به همراه شرح مختصر کار و نقشه‌های مربوطه از طریق نشانی اینترنتی www.arvandpvc.ir قابل ملاحظه می‌باشد.

■ شایان ذکر است این فراخوان صرفاً جهت شناسایی می‌باشد.

روابط عمومی شرکت پتروشیمی اروند

روزنامه مناقصه مزایده - ۳۷۵۴ - ۰۱/۱۲/۱۶

نوبت اول
یک مرحله‌ای

فراخوان مناقصه عمومی

قرارگاه سازندگی خاتم‌الانبیاء مرکزی
عملیات تخصصی راه و شهرسازی
موسسه نصر

موسسه سازندگی نصر در نظر دارد انجام عملیات اجرایی مشروحه ذیل در پروژه راه‌آهن چابهار-زاهدان (قطعه ۶) را به پیمانکاران واجد صلاحیت واگذار نماید لذا از متقاضیان دعوت به همکاری به عمل می‌آید.

نام و نشانی مناقصه‌گزار:
مشهد، میدان فردوسی، بلوار شهید صادقی، بلوار ارشاد، ساختمان ۲۶
تلفن: ۳۷۶۷۱۴۹۱-۰۵۱ **داخلی:** ۵۱۴۷ و ۰۹۱۵۵۱۸۸۲۲۶

ردیف	موضوع	برآورد اولیه (ریال)	مبلغ تضمین شرکت در مناقصه (ریال)
۱	دپوزنی در خاک و سنگ با بلدوزر	۱۵۰,۰۰۰,۰۰۰,۰۰۰	۷,۵۰۰,۰۰۰,۰۰۰
۲	بارگیری و حمل و تخلیه تا فاصله حداکثر ۲ کیلومتر	۱۵۰,۰۰۰,۰۰۰,۰۰۰	۷,۵۰۰,۰۰۰,۰۰۰
۳	حفاری با دریل واگن، دپو، بارگیری، حمل تا فاصله حداکثر ۲ کیلومتر	۱۵۰,۰۰۰,۰۰۰,۰۰۰	۷,۵۰۰,۰۰۰,۰۰۰

محل، زمان و مهلت دریافت اسناد: امور قراردادهای موسسه سازندگی نصر، از روز یکشنبه مورخ ۱۴۰۱/۱۲/۲۱ الی ۱۴۰۱/۱۲/۲۷ از ساعت ۰۷:۳۰ الی ۱۵:۰۰
مهلت تحویل پیشنهادات: پایان وقت اداری روز چهارشنبه مورخ ۱۴۰۲/۰۱/۱۶
زمان و مکان گشایش پیشنهادات:
روز شنبه مورخ ۱۴۰۲/۰۱/۱۹ موسسه سازندگی نصر

کلیه هزینه‌های آگهی و ثبت قرارداد بر عهده برندگان مناقصه می‌باشد.

روزنامه مناقصه مزایده - ۳۷۵۴ - ۰۱/۱۲/۱۶

نوبت دوم

آگهی فراخوان شناسایی و ارزیابی کیفی

به شماره ۱۰/۱۴۰۱/۰۱۹

شرکت پتروشیمی اروند

شرکت پتروشیمی اروند در نظر دارد مناقصه یک مرحله‌ای با ارزیابی کیفی غیر همزمان جهت اجرای واحد سولفات از آب‌نمک (SRS) از طریق انجام ارزیابی کیفی، به‌منظور انتخاب پیمانکار واجدشرایط و توانمند که دارای سوابق کافی و مرتبط باشد، برگزار نماید.

موضوع مناقصه: انجام مهندسی تفصیلی، خرید اقلام و تجهیزات، ساختمان و نصب، پیش راه‌اندازی و راه‌اندازی واحد SRS شرکت پتروشیمی اروند و یوتیلیتی و آفسایت این واحد پتروشیمی اروند

محل اجرای پروژه: استان خوزستان، منطقه ویژه اقتصادی بندر امام خمینی، پتروشیمی اروند

شرایط متقاضیان:

متقاضیان می‌باید دارای گواهینامه صلاحیت پیمانکاری با رتبه ۲ یا بالاتر نفت و گاز، زیر رشته واحدهای پالایشگاه نفت و گاز و پتروشیمی به همراه گواهینامه صلاحیت خدمات مشاور رتبه یک نفت و گاز تخصصی پالایشگاه نفت، گاز و پتروشیمی از سازمان برنامه و بودجه کشور باشند.

متقاضیان فوق می‌بایست دارای صورت‌های مالی حسابرسی شده به‌روز و همچنین ظرفیت آزاد آماده‌به‌کار باشند.

آدرس مناقصه‌گزار: استان خوزستان، بندر امام خمینی، منطقه ویژه اقتصادی پتروشیمی، سایت ۳، شرکت پتروشیمی اروند، **کد پستی:** ۶۳۵۶۱۷۸۷۳۴
تلفن: ۵۲۱۲۶۰۰۰-۰۶۱

مهلت و نحوه دریافت اسناد ارزیابی کیفی: متقاضیان می‌بایست از زمان درج آگهی نوبت دوم لغایت ۳ روز کاری (از مورخ: ۱۴۰۱/۱۲/۱۶ لغایت ۱۴۰۱/۱۲/۲۱) با مراجعه به وب‌سایت پتروشیمی اروند www.arvandpvc.ir بخش کمیسیون معاملات یا به نشانی مستقیم Tender.arvandpvc.ir:5661 پس از ثبت‌نام در سامانه مذکور، نسبت به دریافت اسناد اقدام کنند.

مهلت تکمیل و تحویل مدارک: مهلت تکمیل و تحویل مدارک ۷ روز کاری (تاریخ: ۱۴۰۱/۱۲/۲۸) پس از پایان مهلت دریافت اسناد بوده و می‌بایست تا پایان وقت اداری روز مقرر به آدرس مناقصه‌گزار تحویل گردد.

■ بدیهی است در مرحله مناقصه تنها از متقاضیانی دعوت به عمل خواهد آمد که صلاحیت و توانایی آنان در انجام موضوع مناقصه مطابق با شرایط و معیارهای مندرج در اسناد ارزیابی کیفی مورد تأیید قرار گرفته باشد و ارسال مدارک متقاضیان هیچ‌گونه حقی را جهت حضور ایشان در فرآیند مناقصه ایجاد نخواهد کرد.

متقاضیان شرکت در فراخوان در صورت نیاز به اطلاعات بیشتر، می‌توانند با شماره تلفن: ۵۲۱۲۶۴۷۵-۰۶۱ و ۵۲۱۲۶۴۷۷-۰۶۱ (آقای بشارتی-جهت سؤالات ثبت‌نام و سامانه) و شماره تلفن: ۸۸۸۳۹۵۰۸-۰۲۱ (آقای چکنی، جهت سؤالات فنی در رابطه با ارزیابی کیفی) تماس و همچنین آگهی فوق را از طریق نشانی اینترنتی www.arvandpvc.ir ملاحظه نمایند.

روابط عمومی شرکت پتروشیمی اروند

روزنامه مناقصه مزایده - ۳۷۵۴ - ۰۱/۱۲/۱۶

نوبت دوم

آگهی فراخوان شناسایی تأمین کنندگان

اسیدسولفوریک غلیظ ۹۸٪

به شماره ۱۰/۱۴۰۱/۰۲۲

شرکت پتروشیمی اروند

شرکت پتروشیمی اروند در نظر دارد نسبت به شناسایی شرکت‌های واجدشرایط جهت تأمین ماده شیمیایی اسیدسولفوریک غلیظ ۹۸٪ (نودو هشت درصد) خود، مطابق با مشخصات فنی مندرج در سایت پتروشیمی اروند به نشانی (www.arvandpvc.ir)، از طریق این آگهی فراخوان اقدام نماید.

۱. متقاضیان می‌بایست اسناد و مدارک ذیل را حداکثر تا ساعت ۱۲:۰۰ روز شنبه مورخ ۱۴۰۱/۱۲/۲۷ به نشانی: استان خوزستان، بندر امام خمینی، منطقه ویژه اقتصادی پتروشیمی، سایت ۳، کد پستی ۶۳۵۶۱۷۸۷۳۴ امور حقوقی و پیمان‌ها شرکت پتروشیمی اروند، تحویل نمایند:

الف - اساسنامه، آگهی تاسیس، پروانه فعالیت.

ب - سوابق اجرایی کارهای مشابه و یا سوابق مرتبط.

ج - معرفی کارخانه / کارگاه.

د - سوابق گواهی حسن انجام کار مشابه.

ه - دارای مجوز سازمان محیط‌زیست (ثبت در سامانه جامع مدیریت پسماند / محیط زیست).

و - دارای مجوز سازمان غذا و دارو کل کشور.

۲. متقاضیانی که قصد ارائه مدارک رادارند بر روی پاکت ارسالی موضوع و شماره فراخوان را مندرج نمایند.

۳. متقاضیان می‌بایست اعلام آمادگی و نماینده فنی (با قید شماره تماس مستقیم) خود را به‌صورت مکتوب اعلام و به همراه مدارک ارسال نمایند.

۴. متقاضیان در صورت نیاز به اطلاعات بیشتر، جهت سؤالات فنی می‌توانند با شماره تلفن‌های: ۵۲۱۲۶۵۹۳-۰۶۱ (دفتر واحد تدارکات) و مابقی موارد را با امور حقوقی و پیمان‌ها با تلفن: ۵۲۱۲۶۴۷۴-۰۶۱ تماس حاصل نمایند.

توضیحات: این فراخوان صرفاً جهت شناسایی می‌باشد.

روابط عمومی شرکت پتروشیمی اروند

روزنامه مناقصه مزایده - ۳۷۵۴ - ۰۱/۱۲/۱۶

ایران در بین بزرگان دارنده ذخایر لیتیوم

لیتیوم فلز بسیار مهمی است که در آینده نقشی حیاتی و مهم در زندگی بشر خواهد داشت. این فلز وزن کم این فلز در مقایسه با سایر فلزات و پتانسیل برتر الکتروشیمیایی از جمله مزیت‌های خاص لیتیوم است که باعث شده در بسیاری از وسایل‌های تک و باتری‌ها مورد استفاده قرار گیرد در همین رابطه به تازگی یکی از مسؤولین وزارت صنعت، معدن‌وتجارت خبر از کشف معدن لیتیومی با ذخیره هشت‌میلیون و ۵۰۰هزار تن کانسنگ لیتیوم داده است. معدن لیتیوم کشف شده در دشت قهاوند (در نزدیکی شهر قهاوند) در ابعادی به مقیاس پنج تا شش کیلومترمربع واقع شده است، در این دشت دو معدن لیتیوم دیگر نیز چند سال پیش کشف شده است. اگرچه گفته می‌شود که ۸,۵ میلیون تن کانسنگ لیتیوم کشف شده است، اما به نظر می‌رسد موجودی لیتیوم کمتر از این عدد خواهد بود، زیرا که بستگی به نوع کانسنگ و میزان ppm موجودی لیتیوم در کانسنگ دارد. اگر ppm کانسنگ بالا باشد، ایران یک‌شبه در لیست چندکشور اول دارای منابع عظیم لیتیومی در دنیا قرار می‌دهد! براساس آمار سازمان زمین شناسی آمریکا، بولیوی بزرگ‌ترین دارنده ذخایر لیتیوم در جهان است و ۲۱ میلیون تن از ذخایر این فلز را در اختیار دارد. آرژانتین با ۲۱ میلیون تن، شیلی با ۱۱ میلیون تن، استرالیا با ۷,۹ میلیون تن، چین با ۶,۸ میلیون تن و هند با ۵,۹ میلیون تن در رتبه‌های بعدی قرار دارند. ایران با این کشف در جایگاه هفتمین کشور جهان از نظر میزان ذخایر لیتیوم قرار می‌گیرد. با این حال اگرچه کشف ذخایر لیتیوم حائزاهمیت است اما تنها زمانی این کشف سودمند است که بتوان فلز ارزشمند لیتیوم را از آن برداشت کرد. به گفته احمدی؛ چهار سال طول می‌کشد تا عملیات بهره‌برداری از معدن کشف شده اورانیوم که محدوده‌ای شش کیلومترمربعی را در برمی‌گیرد آغاز شود. به‌علاوه ایران برای بهره‌برداری از این ذخایر نیازمند دستیابی به تکنولوژی‌های جدید است که باید به آن دست یابد.

تعدد متولیان اکتشافات معدنی در کشور

معاون توسعه معادن و صنایع‌معدنی شرکت سرمایه‌گذاری توسعه معادن و فلزات، گفت: در ایران متولیان اکتشاف سازمان‌های مختلفی هستند از جمله این سازمان‌ها می‌توان به ایمیدرو، شرکت ملی مس در حوزه مس، سازمان زمین‌شناسی نیز در برخی بخش‌ها و... اشاره نمود. به گزارش مناقصه‌مزایده، امین صفری؛ اظهار داشت: هر کشوری که معدن‌خیز باشد، برای تأمین مواداولیه صنایع خود نیاز به اکتشاف دارد. کشور ایران به‌لحاظ معدنی در بین ۱۰ کشور پر پتانسیل قرار دارد. اکتشافات در کشور ما در طی ۶۰ تا ۷۰ سال اخیر به‌صورت سیستماتیک انجام می‌شود و در طی این دوره عمده اکتشافات هوایی که شامل معادنی مانند سرچشمه، چغارت، چادرملو و گل گهر است کشف گردید. همچنین در اواخر دهه ۸۰ نیز برنامه‌ریزی کلانی برای کشور انجام شد که در پی آن پهنه‌های معدنی تعریف گردید و معادنی مانند مس جانجا از این اکتشافات به دست آمدند. معاون توسعه معادن و صنایع‌معدنی «ومعادن»، در خصوص متولی اکتشافات در ایران اظهار داشت: جایگاه سازمان زمین‌شناسی در تمام کشورها تولید دیتا و انجام کارهای ابتدایی از جمله ژئوشیمی نقشه‌های زمین‌شناسی و انتقال به بخش‌هایی است که کارهای اکتشافی انجام می‌دهند، اما در ایران متولیان اکتشاف سازمان‌های مختلفی هستند از جمله این سازمان‌ها می‌توان به ایمیدرو، شرکت ملی مس در حوزه مس، سازمان زمین‌شناسی نیز در برخی بخش‌ها و... اشاره نمود. وی درخصوص حضور هلدینگ‌های سرمایه‌گذاری در کل زنجیره فولاد از اکتشاف تا فرآوری نیز، اظهار داشت: شرکت‌های بزرگ متوجه این شده‌اند که منابع اولیه روبه اتمام است، در همین راستا مجموعه‌هایی همچون فولادمبارکه، ذوب‌آهن اصفهان که در انتهای زنجیره قرار داشتند، ابتدای زنجیره را نیز تشکیل داده و عملیات اکتشاف انجام می‌دهند، همچنین شرکت‌هایی که در ابتدای زنجیره قرار داشتند نیز مانند چادرملو تا انتهای زنجیره پیش رفته‌اند. به اعتقاد صفری؛ حاکمیت اگر می‌خواهد توازنی ایجاد کند باید با دستورالعمل‌ها و روش‌های خود این مسیر را هموار سازد. وی اظهار داشت: هر چه مجموعه‌ها به سمت تکمیل زنجیره پیش‌روند و شرکت‌های کوچک‌تر با یکدیگر ادغام شوند موفقیت‌های بیشتری حاصل خواهد شد. وی با اشاره به اینکه در جذب سرمایه باتوجه به شرایط تحریم کشور دچار مشکل است، گفت: کشور ما در بخش تکنولوژی و فناوری فاصله زیادی با دنیا دارد و این فاصله لحظه به لحظه در حال افزایش است. از جمله این موارد می‌توان به تدریس مباحثی هم‌چون آمار و احتمالات، زمین‌شناسی و... به روش سنتی در دانشگاه‌ها اشاره کرد. صفری؛ همچنین درخصوص استفاده از تکنولوژی و فناوری روز دنیا در بخش فرآوری نیز، گفت: به‌طور مثال، ما می‌گوییم سنگ‌آهن کشور رو به اتمام است درصورتی که در زمینه ذخایر هماتیتی اقدامات لازم صورت نگرفته است. از دیگر نگرانی‌های مسؤولان صنعت فولاد کاهش قیمت کامودیتی‌هاست، زیرا قیمت تمام‌شده ما بسیار بالاست به دلیل آنکه در کشور از تجهیزاتی استفاده می‌شود که بهره‌وری پایینی دارند، ضمن آن‌که در تولید محصولات فرعی هم‌چون کک، فرومنگنز، فروسیلیکومنگنز می‌توان از روش‌های تولید متفاوتی بهره برد. این کارشناس صنایع‌معدنی کشور، دلیل عدم فعالیت در تولید فولادهای خاص را نبود تکنولوژی‌های لازم جهت تولید دانست. وی درخصوص قیمت‌گذاری‌های دستوری، گفت: در حالی که سرمایه‌گذاران با دلار آزاد تجهیزات و مواد مصرفی خود را تأمین می‌کنند و از طرفی در انتهای زنجیره بر روی محصولات قیمت‌گذاری دستوری اعمال می‌شود، بسیار طبیعی است که عملا زمینه فرار سرمایه‌گذاران را فراهم می‌کنیم. صفری؛ با تأکید بر اینکه با اعمال قیمت‌گذاری دستوری عملاً «توازن» در صنعت فراهم نمی‌شود، تصریح کرد که این مهم درحالی است که همه مسؤولان و مدیران تلاش می‌کنند تا با دستورالعمل‌ها و قیمت‌گذاری‌های دستوری مشکلات اقتصادی را برطرف نمایند اما چون این موارد به صورت جزیره‌ای صورت می‌گیرد و دارای نقشه‌راه محکم و مشخصی نیست با مشکلات زیادی مواجه می‌شوند.

رئیس انجمن سنگ‌آهن ایران عنوان کرد

برهم خوردن تعادل زنجیره فولاد به‌واسطه سیاست‌های ارزی دولت

گروه زمین و معدن | مناقصه مزایده

رئیس انجمن سنگ‌آهن ایران، با انتقاد از سیاست‌های حوزه ارزی کشور، گفت: تعادل در کفه ترازوی زنجیره فولاد متأسفانه برهم خورده و تولیدکنندگان بالادستی و پایین‌دست زنجیره شرایط سختی را تجربه می‌کنند زیرا که در سایه برخی تصمیمات دولت قدرت صادرکنندگان کاهش یافته است. به گزارش مناقصه‌مزایده، مهرداد اکبریان؛ با اشاره به سیاست جدید وزارت صمت مبنی بر محاسبه قیمت فولاد بر مبنای ارز نیمایی، افزود: زنجیره تولید فولاد طوری طراحی شده که باید در همه مقاطع آن از بالادست تا پایین‌دست مانند شمش، میلگرد، گندله و کنسانتره صادرات انجام شود. در این شرایط به دلیل مشکلاتی نظیر قطعی آب و برق اغلب واحدهای تولیدی با نیمی از ظرفیت خودشان کار می‌کنند و تنها راه کنترل درآمد و هزینه‌ها توسعه صادرات و ورود به بازارهای خارجی است. حالا با این شرایط اگر بنا باشد درباره صادرات سخت‌گیری مانند تعهدات بازگشت ارز به قیمت نیمایی را اعمال کنیم؛ قدرت را از صادرکنندگان و تولیدکنندگان سلب خواهیم کرد. وی با اشاره به اینکه در حال‌حاضر بین ارزنیمایی مبادلاتی و ارز آزاد فاصله زیادی در بازار وجود دارد، ادامه داد: با توجه به این شرایط کار کردن از ارزنیمایی با تعهدات بالایی ارزی چیزی شبیه به شوخی است و می‌توان با جرأت، گفت؛ این شرط با ممنوعیت صادرات فرقی ندارد. این فعال معدنی، با اشاره به نقش حیاتی ارز برای تولیدکنندگان این عرصه، اظهار داشت: موضوع ارز به قدری برای فعالان عرصه فولاد مهم است که چند ماه پیش موضوع در نظر گفتن ارزی با قیمت مشخص برای تولیدکنندگان عرصه فولاد مطرح شد که حاکی از دغدغه تولیدکنندگان از نوسانات ارزی بود. اکبریان؛ با تأکید بر عرضه انواع محصولات بالادست مانند سنگ‌آهن، کنسانتره و گندله با قیمت واقعی، تصریح کرد: اگر قرار باشد مبنای محاسبه قیمت تمام‌شده سنگ‌آهن را دلار نیمایی یا قیمت‌های محصولات پایین‌دست زنجیره مثل آهن‌اسفنجی تعیین کند؛ قیمت سنگ‌آهن که بالاترین محصول چرخه تولید فولاد است؛ مورد سرکوب قرار می‌گیرد که این سیاست‌ها با هدف ظرفیت‌سازی انبوه در تولید و صنعت کاملا مغایر است. وی با اشاره به اینکه باید بین قیمت‌های جهانی با قیمت تمام‌شده محصول تعادل برقرار کنیم، گفت: ارز نیمایی ۲۸ هزار و ۵۰۰ تومان تنها بر روی کاغذ سندیت دارد و عملاً دولت خدمات خود را با ارزهای بالاتری عرضه می‌کند؛ قیمت ارز مبادله‌ای که بین تولیدکننده و صادرکننده رد و بدل می‌شود حدود ۴۳ هزارتومان است؛ قیمت ارز آزاد ۵۴ هزار تومان است که تا ۶۲ هزار تومان هم پیش‌روی کرد و در مجموع؛ هزینه جاری بسیاری از واحدهای تولیدی و کارخانه‌ها با ارز آزاد تأمین می‌شود. رئیس انجمن سنگ‌آهن ایران، با بیان اینکه بخش عمده‌ای از درآمد تولیدکنندگان صرف نوسانات ارزی می‌شود، افزود: دادوستد در بورس کالا هم رانت ویژه‌ای برای عده‌ای ایجاد کرده است که به‌طور مستمر از این سفره تغذیه می‌کنند، که این رویکرد نتیجه سیاست‌گذاری‌های یک شبه است. اکبریان؛ در پایان یادآور شد: تولید در زنجیره فولاد مانند یک ترازو به دو کفه متعادل نیاز دارد و عدم تعادل این دو کفه، نارضایتی تولیدکنندگان عرصه فولاد را از ابتدا تا انتهای زنجیره ایجاد کرده است.

نمایش قابلیت‌های بخش معدن با اجرای طرح «گذر معدن»

رئیس خانه معدن ایران، از موافقت شورای شهر تهران با راه‌اندازی «گذر معدن» در پایتخت با هدف نمایش قابلیت‌های بخش معدن خبر داد. به گزارش مناقصه‌مزایده، محمدرضا بهرامن؛ افزود: این مهم یک اقدام علمی و فرهنگی است که در راستای مسؤولیت‌های اجتماعی خانه معدن ایران عملیاتی و اجرایی می‌شود. وی با اشاره به کلید خوردن این طرح از سال ۱۴۰۰ که به‌تازگی از سوی شورای شهر با آن موافقت شد، بیان‌داشت: این طرح از بخشی از خیابان «سمیه» تهران آغاز می‌شود و تا دانشگاه پلی‌تکنیک ادامه خواهد یافت که در آن از ظرفیت پیاده‌روی مسیر در قالب سنگ‌فرش‌های معدنی، استراحت‌گاه‌های خاص، کتابخانه، کافه معدن و... به‌منظور به‌سازی معابر استفاده خواهد شد. بهرامن؛ وجود وزارت صنعت، معدن‌وتجارت، سازمان توسعه و نوسازی معادن و صنایع‌معدنی ایران (ایمیدرو)، اتاق بازرگانی، شرکت هپکو، خانه معدن ایران و همچنین دفاتر شرکت‌های بزرگ معدنی کشور در این محدوده را دلیل انتخاب این خیابان به این منظور عنوان کرد. رئیس خانه معدن با بیان اینکه در این زمینه طرح مد نظر با همکاری خانه معدن ایران تهیه شده و قرار است فاز نخست آن توسط خانه معدن اجرایی شود، تأکید کرد: اجرای این طرح ملی نیازمند حمایت ایمیدرو، شرکت‌های بزرگ معدنی و همراهی اتاق بازرگانی است.

افزایش ۱۴ درصدی تولید کنسانتره فسفات اسفوردی

تولید کنسانتره مجتمع فسفات اسفوردی طی ۱۰ ماهه امسال، حدود ۱۴ درصد افزایش یافت. به گزارش مناقصه‌مزایده، مجتمع فسفات اسفوردی از ابتدای فروردین تا پایان دی، ۵۶ هزار و ۹۹ تن کنسانتره تولید کرد. این رقم طی مدت مشابه سال گذشته، ۴۹ هزار و ۲۹۷ تن بود. این شرکت طی ۱۰ ماهه امسال، ۲۴۴ هزار و ۹۵۳ تن ماده معدنی استخراج کرد که نسبت به رقم مدت مشابه سال گذشته (۲۷۴ هزار و ۶۲۹ تن)، حدود ۱۱ درصد کاهش یافت. مجتمع فسفات اسفوردی در ماه دی، ۵۳۰۵ تن کنسانتره تولید و ۲۱ هزار و ۴۵۸ تن ماده معدنی استخراج کرد که نسبت به آمار مدت مشابه سال گذشته (۴۳۵۷ تن تولید کنسانتره و ۱۳ هزار و ۹۸۰ تن استخراج)، به ترتیب ۲۲ درصد و ۵۳ درصد افزایش نشان می‌دهد.

برداشت سنتی؛ تهدیدی برای ذخایر معدنی

معاون هماهنگی امور اقتصادی استاندار خراسان‌جنوبی، گفت: برداشت سنتی، ضمن اینکه به روند استحصال مواد معدنی آسیب رسانده، ذخایر معدنی را نیز تهدید می‌کند. به گزارش مناقصه‌مزایده، جواد اشرفی؛ در جلسه سرمایه‌گذاری و بررسی ظرفیت‌ها و پتانسیل‌های معدنی شهرستان سرایان، اظهار کرد: تغییر شیوه‌های برداشت و استحصال ذخایر معدنی، اصل بسیار مهمی است که باید مورد توجه معدن‌داران استان قرار گیرد. وی با اشاره به تکلیف شرکت‌های سرمایه‌گذاری در بحث مسؤولیت‌های اجتماعی، تصریح کرد: ایمیدرو در بحث تحقق مسؤولیت‌های اجتماعی خود در بخش‌هایی از استان اقداماتی انجام داده که از آن جمله اجرای پست ۴۰۰ کیلوولت نهبندان را می‌توان نام برد. معاون اقتصادی استاندار، با اشاره به نقش ایمیدرو در تولید ناخالص داخلی، اظهار کرد: این هلدینگ می‌تواند در تولید ناخالص داخلی خراسان‌جنوبی نیز نقش مؤثری ایفا کند. اشرفی؛ با تأکید بر ضرورت توسعه فعالیت‌های این دو سازمان در بحث بهره‌برداری از ذخایر معدنی استان، گفت: آن چه می‌تواند برای ذخایر معدنی غنی خراسان‌جنوبی، ارزش‌افزوده به همراه داشته باشد، تکمیل زنجیره فرآوری مواد معدنی است.

تجدید مناقصه عمومی
یک مرحله‌ای شماره ۱۴۰۱/۳۱

TPCCO شرکت زغال‌سنگ پروده طبس

دستگاه مناقصه‌گزار: شرکت زغال‌سنگ پروده طبس
موضوع مناقصه: خرید دیماند برق به میزان 55000MWH
محل تحویل موضوع مناقصه:
منطقه معدنی پروده واقع در ۷۵ کیلومتری جنوب غربی شهرستان طبس
مبلغ تضمین شرکت در مناقصه:
یک میلیارد و پانصد میلیون ریال (یکصد و پنجاه میلیون تومان)
آخرین‌مهلت خرید اسناد:
پایان وقت اداری روز پنج‌شنبه مورخ ۱۴۰۱/۱۲/۲۵
آخرین‌مهلت تحویل پاکات:
حداکثر تا ساعت ۰۷:۳۰ صبح روز دوشنبه مورخ ۱۴۰۲/۰۱/۰۷
تاریخ گشایش پاکات: روز دوشنبه مورخ ۱۴۰۲/۰۱/۰۷ رأس ساعت ۰۸:۰۰ صبح
■ هزینه چاپ آگهی بر عهده برنده مناقصه می‌باشد.
■ متقاضیان واجد شرایط می‌توانند با واریز مبلغ یک میلیون ریال به شماره‌حساب ۱۱۸۸۰۰۱۹۷۸۰۳ نزد بانک سپه مرکزی، طبس نسبت به خرید اسناد مناقصه از طریق ایمیل اقدام نمایند.
■ جهت کسب اطلاعات بیشتر می‌توانید با شماره ۵-۳۲۸۲۴۵۵۱-۰۵۶ (داخلی ۳۶۵۳ و ۳۶۵۴) تماس حاصل فرمایید.

روزنامه مناقصه مزایده - ۳۷۵۴ - ۰۱/۱۲/۱۶

آگهی مناقصه عمومی
یک مرحله‌ای شماره ۱۴۰۱/۳۲

TPCCO شرکت زغال‌سنگ پروده طبس

دستگاه مناقصه‌گزار: شرکت زغال‌سنگ پروده طبس
موضوع مناقصه:
خرید روتور و استاتور، استیج پمپ و اینترمدیت پمپ به همراه متعلقات مربوطه
محل تحویل موضوع مناقصه:
منطقه معدنی پروده واقع در ۷۵ کیلومتری جنوب غربی شهرستان طبس
مبلغ تضمین شرکت در مناقصه:
دو میلیارد و پانصد میلیون ریال (دویست و پنجاه میلیون تومان)
آخرین‌مهلت خرید اسناد: پایان وقت اداری روز پنج‌شنبه مورخ ۱۴۰۱/۱۲/۲۵
آخرین‌مهلت تحویل پاکات: حداکثر تا ساعت ۰۸:۳۰ روز دوشنبه مورخ ۱۴۰۲/۰۱/۰۷
تاریخ گشایش پاکات: روز دوشنبه مورخ ۱۴۰۲/۰۱/۰۷ رأس ساعت ۰۹:۳۰ صبح
■ هزینه چاپ آگهی بر عهده برنده مناقصه می‌باشد.
■ متقاضیان واجد شرایط می‌توانند با واریز مبلغ یک میلیون ریال به شماره‌حساب ۱۱۸۸۰۰۱۹۷۸۰۳ نزد بانک سپه مرکزی طبس، نسبت به خرید اسناد مناقصه از طریق ایمیل اقدام نمایند.
■ جهت کسب اطلاعات بیشتر می‌توانید با شماره ۵-۳۲۸۲۴۵۵۱-۰۵۶ (داخلی ۳۶۵۳ و ۳۶۵۴) تماس حاصل فرمایید.

روزنامه مناقصه مزایده - ۳۷۵۴ - ۰۱/۱۲/۱۶

آگهی مناقصه عمومی
یک مرحله‌ای شماره ۱۴۰۱/۳۳

TPCCO شرکت زغال‌سنگ پروده طبس

دستگاه مناقصه‌گزار: شرکت زغال‌سنگ پروده طبس
موضوع مناقصه: خرید درام مگنت سپراتور
محل تحویل موضوع مناقصه:
منطقه معدنی پروده واقع در ۷۵ کیلومتری جنوب غربی شهرستان طبس
مبلغ تضمین شرکت در مناقصه: دومیلیارد ریال (دویست میلیون تومان)
آخرین‌مهلت خرید اسناد:
پایان وقت اداری روز پنج‌شنبه مورخ ۱۴۰۱/۱۲/۲۵
آخرین‌مهلت تحویل پاکات:
حداکثر تا ساعت ۱۰:۰۰ صبح روز دوشنبه مورخ ۱۴۰۲/۰۱/۰۷
تاریخ گشایش پاکات: روز دوشنبه مورخ ۱۴۰۲/۰۱/۰۷ رأس ساعت ۱۱:۰۰ صبح
■ هزینه چاپ آگهی بر عهده برنده مناقصه می‌باشد.
■ متقاضیان واجد شرایط می‌توانند با واریز مبلغ یک میلیون ریال به شماره‌حساب ۱۱۸۸۰۰۱۹۷۸۰۳ نزد بانک سپه مرکزی، طبس نسبت به خرید اسناد مناقصه از طریق ایمیل اقدام نمایند.
■ جهت کسب اطلاعات بیشتر می‌توانید با شماره ۵-۳۲۸۲۴۵۵۱-۰۵۶ (داخلی ۳۶۵۳ و ۳۶۵۴) تماس حاصل فرمایید.

روزنامه مناقصه مزایده - ۳۷۵۴ - ۰۱/۱۲/۱۶

EMCO
قابل‌توجه معدنکاران و پیمانکاران محترم معادن سنگ ساختمانی

شرکت معدن فرآور امداد در نظر دارد مزایده‌های پیمانکاری در مناطق مختلف معادن سنگ تراورتن حاجی‌آباد و آتشکوه را با شرایط زیر برگزار نماید:

شرح / منطقه–معدن	۱حاجی آباد	۶غربی حاجی آباد	L2حاجی آباد	L9حاجی آباد	۹آتشکوه
نوع قرارداد	معدن‌کاری و تعهد به خرید سنگ		سنگ‌جویی و تعهد به خرید سنگ		
تعهد ماهانه تولید و بارگیری (سال اول قرارداد)	۳,۲۰۰ تن	۳,۰۰۰	۲,۵۰۰ تن	۴,۰۰۰ تن	۳۵۰ تن
مدت قرارداد	۱ سال	۱ سال	۲ سال	۲ سال	۲ سال
تضمین شرکت در مزایده (میلیارد ریال)	۳۲	۳۵	۱۸	۳۱	۳
تضمین حسن انجام تعهدات (سال اول قرارداد)	۶×تناژ تعهد ماهانه×قیمت پیشنهاد خرید هر تن سنگ				

■ مزایده‌های فوق بدون قیمت پایه است.
■ در صورت اتمام ذخیره مناطق فوق، قرارداد منفسخ می‌گردد.
■ سایر شرایط، اطلاعات و جزئیات مربوطه در اسناد مزایده‌ها درج‌شده است.

از متقاضیان دعوت می‌گردد از مورخ ۱۴۰۱/۱۲/۱۶ لغایت ۱۴۰۱/۱۲/۲۳ جهت دریافت و تحویل اسناد مزایده‌ها و یا کسب اطلاعات بیشتر به دفتر شرکت مراجعه و یا تماس حاصل نمایند.
آدرس دفتر محلات: استان مرکزی، شهرستان محلات، کوی بعثت، خیابان جانبازان جنوبی، جنب اداره گاز
تلفن: ۴۳۲۴۲۰۴۶-۰۸۶ و ۰۹۲۰۹۵۱۳۰۱۲
آدرس‌های محل بازدید:
معدن حاجی‌آباد: استان مرکزی، شهرستان محلات، کیلومتر ۵ جاده محلات - خمین
معدن آتشکوه: استان مرکزی، شهر نیم‌ور، کیلومتر ۳ جاده نیم‌ور - دلیجان
■ امکان دریافت اسناد مزایده از طریق سایت www.emco.ir نیز فراهم می‌باشد.
■ هزینه کارشناسی رسمی و چاپ آگهی، به عهده برندگان مزایده‌ها می‌باشد.

روزنامه مناقصه مزایده - ۳۷۵۴ - ۰۱/۱۲/۱۶

مناقصه عمومی
نوبت دوم
دومرحله‌ای

FALAT FARADAST ENERGY FALAT CO. شرکت فرادست انرژی فلات

۱- نام و نشانی دستگاه مناقصه‌گزار: شرکت فرادست انرژی فلات، به نشانی کارگاه خوزستان (جاده اهواز- خرمشهر، قبل از پادگان حمید، به سمت منطقه جفیر، روبروی روستای جفیر ثانی، کارخانه گاز و گاز مایع غرب کارون، شرکت فرادست انرژی فلات، کدپستی: ۶۴۴۵۱۶۵۱۲۹)
۲- موضوع مناقصه: اجرای داربست بندی، مربوط به پروژه NGL3200
۳- زمان، مهلت و نشانی دریافت اسناد:
۳-۱- متقاضیان می‌بایست جهت دریافت اسناد مناقصه با ایمیل TenderAffairs@fefalat.com مکاتبه نمایند.
(در متن ایمیل حتماً موضوع و پروژه ذکر گردد)
۳-۲- مهلت دریافت اسناد مناقصه پنج روز بعد از چاپ آگهی نوبت دوم می‌باشد.
۳-۳- هزینه خرید اسناد معادل ۳,۰۰۰,۰۰۰ ریال است که می‌بایست به شماره‌حساب ۳۶۰۰۰۵۲۴۰ نزد بانک تجارت به‌نام شرکت فرادست انرژی فلات واریز و رسید بانکی واریز وجه تحویل دستگاه مناقصه‌گزار گردد.
۴- محل تحویل اسناد شرکت‌کنندگان در مناقصه:
شرکت‌کنندگان می‌توانند اسناد شرکت در مناقصه خود را در وقت مقرر به مدیریت حقوقی و قراردادهای کارگاه (جفیر) تحویل نمایند.
۵- ارائه تضامین جهت شرکت در مناقصه الزامی است.
۶- سایر اطلاعات و جزئیات مربوطه در اسناد مناقصه مندرج است.
۷- هزینه آگهی بر عهده برنده مناقصه می‌باشد.

روزنامه مناقصه مزایده - ۳۷۵۴ - ۰۱/۱۲/۱۶

تجدید مناقصه عمومی
نوبت اول
یک مرحله‌ای

موسسه مهندسی رهاب در نظر دارد «تهیه، خرید و حمل آهن‌آلات موردنیاز استرات و همچنین ساخت و نصب و حمل استرات شفت ایستگاه میدان اتریش در پروژه خط ۱۰ متروی تهران» را از طریق آگهی عمومی به مناقصه بگذارد.
مدت‌زمان اجرا:
از تاریخ انعقاد قرارداد به مدت ۴۵ روز تقویمی تعیین می‌گردد.
نحوه پرداخت: به‌صورت ۴۰٪ نقد و ۶۰٪ تهاتر می‌باشد.
مبلغ تضمین شرکت در مناقصه:
مطابق ماده ۶ تصویب‌نامه ۱۲۳۴۰۲/ت ۵۰۶۵۹ هـ مورخ ۹۴/۰۹/۲۲ آیین‌نامه تضامین معاملات دولتی مبلغ ۱۰,۰۰۰,۰۰۰,۰۰۰ ریال می‌باشد که به‌صورت انواع تضامین مورد قبول در آیین‌نامه معاملات دولتی ارائه گردد.
آخرین‌مهلت تحویل پیشنهاد قیمت:
تا پایان وقت اداری روز چهارشنبه مورخ ۱۴۰۱/۱۲/۲۴
تاریخ گشایش پاکات: گشایش پاکات توسط کمیسیون مناقصه کارفرما انجام خواهد شد و نتیجه به‌صورت کتبی به برنده مناقصه اعلام می‌گردد.
■ داوطلبان می‌توانند به‌منظور دریافت اسناد مناقصه از همان روز چاپ آگهی در روزنامه سه‌شنبه مورخ ۱۴۰۱/۱۲/۱۶ تا پایان وقت اداری روز سه‌شنبه مورخ ۱۴۰۱/۱۲/۲۳ با در دست داشتن معرفی‌نامه به آدرس زیر مراجعه نمایند.
■ ضمناً هزینه چاپ آگهی در روزنامه به عهده برنده مناقصه می‌باشد.
آدرس: تهران، میدان آرژانتین، خیابان بخارست، کوچه چهاردهم، پلاک ۳، موسسه رهاب
شماره تماس: ۸۸۷۳۱۷۰۲-۰۲۱ داخلی ۱۸۱
آدرس محل پروژه: اتوبان شهید همت، میدان دریاچه چیتگر، بلوار جوزانی غربی، کارگاه ایستگاه میدان دریاچه خط ۱۰ مترو تهران
مؤسسه مهندسی رهاب

روزنامه مناقصه مزایده - ۳۷۵۴ - ۰۱/۱۲/۱۶

سازوکار مجلس برای شفافیت تسهیلات کلان بانکی

گروه بانک، بیمه، بورس | مناقصه مزایده

نمایندگان مجلس شورای اسلامی، بانک‌مرکزی را موظف کردند تا اطلاعات مربوط به تسهیلات و تعهدات کلان و تسهیلات و تعهدات اشخاص مرتبط با تعریف شورای‌پول و اعتبار، به تفکیک هر یک از اشخاص را منتشر کند. به گزارش مناقصه‌مزایده، نمایندگان مجلس شورای اسلامی در جلسه علنی نوبت صبح دیروز (دوشنبه) و در جریان بررسی بخش هزینه‌ای لایحه بودجه ۱۴۰۲، با پیشنهاد علی خضریان؛ مبنی بر الحاق یک بند به تبصره ۱۶ لایحه موافقت کردند. براساس این بند الحاقی به تبصره ۱۶؛ شفافیت تسهیلات کلان و اموال مازاد:

الف- بانک‌مرکزی جمهوری اسلامی ایران موظف است با استفاده از سامانه اطلاعاتی خود و اطلاعات دریافتی از بانک‌ها و مؤسسات اعتباری غیربانکی (موضوع جزء (ب) این بند)، موارد ذیل را به تفکیک هر یک از بانک‌ها و مؤسسات اعتباری غیربانکی بر تارنمای خود در دسترس عموم قرار داده و حداکثر سه هفته پس از اتمام هر فصل به‌روزرسانی نماید.

۱- اطلاعات مربوط به تسهیلات و تعهدات کلان و تسهیلات و تعهدات اشخاص مرتبط با تعریف شورای‌پول و اعتبار (مرتبط با ذی‌نفع واحد)، به تفکیک هر یک از اشخاص شامل میزان پرداختی و مانده به تفکیک ارزی یا ریالی، نرخ سود، مدت بازپرداخت، دوره تنفس، وضعیت بازپرداخت (جاری، سررسید گذشته، معوق یا مشکوک‌الوصول)، نوع و میزان وثیقه دریافت شده؛ در صورتی که به دلیل عدم کفایت سرمایه بانک یا مؤسسه اعتباری غیربانکی تعریف بانک‌مرکزی از حدود و مصادق تسهیلات کلان قابل استفاده نباشد، بانک‌مرکزی موظف است تسهیلات و تعهدات بالای ۵۰۰ میلیارد ریال هر ذی‌نفع واحد را منتشر نماید.

۲- اطلاعات مربوط به اموال غیرمنقول به تفکیک هر یک از آن‌ها شامل سال و نحوه تملک، ارزش دفتری و برآورد ارزش روز، کاربری، وضعیت بهره‌برداری فعلی (شعبه، ستاد، منازل سازمانی، استیجاری و...) و اقدامات انجام شده برای واگذاری یا مولدسازی

۳- اطلاعات مربوط به مالکیت بیش از ۲۰ درصد (به صورت مستقیم یا غیرمستقیم) سهام شرکت یا سایر اشخاص حقوقی به تفکیک هر یک از آن‌ها شامل سال و نحوه تملک، ارزش دفتری و برآورد ارزش روز و شاخص‌های کلیدی عملکرد اعم از نرخ بازدهی، سرمایه؛ بانک‌ها و مؤسسات اعتباری غیربانکی با همکاری بانک‌مرکزی و سازمان بورس و اوراق بهادار موظفند صورت‌های مالی حسابرسی شده این شرکت‌ها را در سامانه کدال منتشر نمایند.

۴- میزان تسهیلات یا تعهدات پرداختی به هر یک از دستگاه‌های اجرایی موضوع ماده ۲۹ قانون برنامه ششم توسعه (به تفکیک دستگاه) توسط بانک‌مرکزی یا بانک‌ها و مؤسسات اعتباری غیربانکی به همراه نرخ سود، میزان دوره بازپرداخت و تنفس، وثیقه یا ضمانت‌نامه دریافتی، وضعیت بازپرداخت (به تفکیک جاری، سررسید گذشته معوق یا مشکوک الوصول) و مقرره مبنای پرداخت را در تارنمای بانک‌مرکزی و در دسترس عموم قرار داده و به صورت فصلی به‌روزرسانی نماید.

ب- بانک‌ها و مؤسسات اعتباری غیربانکی موظفند اطلاعات مندرج در جزء یک این بند را با قابلیت خوانش رایانه‌ای به صورت فصلی در اختیار بانک‌مرکزی قرار دهند. در صورت استنکاف از ارسال تمام یا بخشی از اطلاعات در موعد مقرر، مؤسسه اعتباری حسب مورد به تشخیص بانک‌مرکزی به یکی از جرایم مندرج در ماده ۴۴ قانون پولی و بانکی کشور یا اجزای ۳ یا ۴ بند «الف» ماده ۱۴ قانون برنامه پنج ساله ششم توسعه اقتصادی، اجتماعی و فرهنگی جمهوری اسلامی ایران و با رعایت ترتیبات مندرج در مواد مذکور محکوم می‌گردد. بانک‌مرکزی موظف است گزارش همکاری یا تخلف بانک‌ها و مؤسسات اعتباری غیربانکی را به صورت فصلی به کمیسیون اصل ۹۰ قانون اساسی جمهوری اسلامی ایران و دیوان محاسبات کشور ارایه نماید.

صدور چکنو در وجه مشتریان حقوقی عملیاتی شد

امکان صدور «چکنو» در وجه مشتریان حقوقی با انتشار نسخه جدید همراه‌بانک صادرات ایران فراهم شد. به گزارش مناقصه‌مزایده به نقل از روابط‌عمومی بانک صادرات ایران، نسخه جدید ۲٫۶ نرم‌افزار همراه‌بانک صادرات ایران ویژه سیستم‌عامل اندروید با قابلیت صدور «چکنو» در وجه مشتریان حقوقی منتشر شد و متقاضیان می‌توانند با مراجعه به سایت این بانک به نشانی: www.bsi.ir و به‌روزرسانی نرم‌افزار همراه‌بانک صادرات ایران، از خدمت نوین چکنو در این نرم‌افزار بهره‌مند شوند. مطابق نقشه راه توسعه سامانه چکنو بانک صادرات ایران، ارایه خدمات این سامانه برای مشتریان حقوقی بانک تا پایان سال ۱۴۰۱ مدنظر بود که این موضوع عملیاتی و در فاز نخست آن، صدور چک امن دیجیتال در وجه مشتریان حقوقی بانک امکان‌پذیر شد. بانک صادرات ایران همواره به ویژگی‌های خاص گروه‌های مختلف مخاطبان خود توجه داشته و تلاش کرده است از طریق ایجاد محصولات شخصی‌سازی شده، شرایط بهبود تجربه مشتریان را فراهم کند. این موضوع در ارتباط با ارایه خدمات بانکی به مشتریان حقوقی در سامانه چکنو نیز لحاظ شده به نحوی که با توجه به ماهیت و ویژگی‌های متمایز فعالیت‌های تجاری مشتریان حقوقی نسبت به مشتریان حقیقی و به تبع آن شکل‌گیری نیازهایی خاص و منحصربه‌فرد توسط این گروه از مشتریان، تلاش شده است تا در طراحی خدمات ارایه شده در سامانه چکنو برای مشتریان حقوقی این تفاوت‌ها لحاظ شود.

اعتماد مردم به بانک‌ها بیشتر از فین‌تک‌ها است

مدیرعامل شرکت آرمان وفاداری آریا وابسته به بانک ایران‌زمین، گفت: اعتماد مردم به بانک‌ها بیشتر از فین‌تک‌ها است. به گزارش مناقصه‌مزایده به نقل از روابط‌عمومی بانک ایران‌زمین، امین‌رضا ریاضتی؛ در پنل بررسی اکوسیستم فین‌تک در نهمین همایش بانکداری، افزود: با توجه به اینکه بانک‌ها فین‌تک‌ها را پذیرفته‌اند و دوست دارند این همکاری اتفاق بیفتد. به نظر من، هیچ بانکی نیست که گارد خودش را در اینباره بسته باشد؛ حتی بانک‌های دولتی که این همه دغدغه دارند. فین‌تک‌ها هم ناامید نمی‌شوند. این موضوع هم خیلی امیدوارکننده است. مع‌الوصف، بنده با توجه به شرایطی که کشور دارد و جوانانی که امیدوارانه مانده‌اند، خوش‌بین هستم. واقعاً ما در زمینه افرادی که ناامید می‌شوند و در حال مهاجرت هستند، بسیار تحت فشار هستیم؛ خصوصاً در حوزه فنی. اگر تعداد زیادی مدیران کسب کاری، با ایده‌های جدید خوب داشته باشیم اما افراد فنی نباشند که این‌ها را بسازند، قطعاً باز هم به مشکل می‌خوریم. امیدوارم افرادی که الان در حوزه فین‌تک کار می‌کنند و مدیرانی که در بانک‌ها تصمیم‌گیر و تصمیم‌ساز هستند، ناامید نشوند و بیش از پیش، به این موضوع اعتقاد داشته باشند که این سعی و خطا، می‌تواند به موفقیت منجر شود و آنچه را که باید، بسازد. وی افزود: از نگاه غیربانکی عرض می‌کنم، اینکه فین‌تک‌ها توقع داشته باشند، هر سرویسی که بانک می‌خواهد، به مدلی که آن‌ها دوست دارند، به آن‌ها بدهد، منصفانه نیست. بانک، به منظور ارایه یک سرویس به صنف بیرونی، هزینه‌های نامشهودی دارد. اصل و اساس اینکه یک فین‌تک را در چنینی جایگاهی بدانیم، چیست؟ در بخشی از سخنان گفته شد، فین‌تک‌ها معتقدند بانک‌ها از روی دست آن‌ها کپی کرده‌اند. اگر قرار باشد فین‌تک‌ها، همان چیزی که بانک‌ها ارایه می‌دهند، عرضه کنند، اینکه چیز جذابی نیست.

مراقب ضرر ناگهانی در خرید و فروش دلار باشید

دبیر کل سابق کانون صرافان، با اشاره به نابه‌سامانی‌های بازار ارز، گفت: مردم در معاملات خود صاحب اختیار هستند اما فرض را بر این بگذارند که ممکن است با تغییر ناگهانی قیمت‌ها دچار ضرر و زیان شوند. به گزارش مهر، بنابر اعلام سید احسان خاندوزی؛ سخنگوی اقتصادی دولت، بانک‌مرکزی شرایطی فراهم کرده است که هم بانک‌های دولتی و صرافی‌های زیرمجموعه و هم صرافی‌های تضامنی، ارز خود را ارایه کنند. بنابراین راهکار بانک‌مرکزی در این زمینه به خوبی اجراء خواهد شد. بنابر نظر برخی کارشناسان اقتصادی، بانک‌مرکزی برای کنترل بازار ارز نیاز به اختیارات قانونی جدید داشته است؛ از همین‌رو شورای‌عالی هماهنگی اقتصادی یکشنبه شب با حضور سران سه قوه و دیگر اعضاء به ریاست سیدابراهیم رئیسی تشکیل جلسه داد و در جلسه هشتادویکم شورای‌عالی هماهنگی اقتصادی مهم‌ترین موضوعات مهم اقتصادی کشور مطرح و مورد بررسی قرار گرفت. سران قوا و اعضای شورا در این جلسه با تأکید بر لزوم هماهنگی و همکاری مجلس شورای اسلامی، قوه‌قضاییه و دستگاه‌های اجرایی برای کنترل و کاهش نرخ ارز و تأمین ارز برای واردات کالاهای مورد نیاز، بسته پیشنهادی بانک‌مرکزی برای دریافت اختیارات لازم با هدف مهار قیمت ارز و حفظ ارزش پول ملی بررسی و به تصویب رساندند. در همین راستا، جعفر قادری؛ عضو کمیسیون برنامه و بودجه مجلس، در مورد نشست نمایندگان مجلس با اعضای دولت درخصوص بررسی شرایط کشور در حوزه توسعه ظرفیت منابع ارزی گفت: مجلس و دولت قرار است جلسات مشترکی درباره بازار ارزی سکه و طلا و همچنین وضعیت اقتصادی کشور برگزار کنند تا دولت از مشورت‌های اقتصادی مجلس در راستای اجرای بهتر و کم‌اشتباه‌تر تصمیمات اقتصادی استفاده کند. عضو کمیسیون اقتصادی مجلس، با اشاره به سیر صعودی نرخ ارز در کشور، گفت: اگر بخواهیم نرخ ارز را تثبیت کنیم، این مسأله منجر به کاهش صادرات غیرنفتی خواهد شد. زمانی می‌توان این کار را انجام داد که سیاست ارزی شناور و مدیریت شده را کنار بگذاریم و به سراغ نظام ارزی ثابت برویم که آن هم مستلزم وجود منابع ارزی قابل قبول است که در شرایط فعلی این امر امکان‌پذیر نخواهد بود.

تقاضای غیرواقعی بازار ارز را به تلاطم انداخت

احمد لواسانی؛ دبیرکل سابق کانون صرافان، درباره وضعیت بازار ارز، گفت: اگر قرار باشد اتفاق مثبتی رخ دهد؛ یک طرف آن خود مردم هستند که باید به نوعی با همدلی و مساعدت این مشکل را حل کنند. در حال‌حاضر تراز تجاری برخلاف ادعای مسؤولان منفی نیست و ارز حاصل از صادرات به اندازه نیاز کشور موجود است اما متأسفانه آن چیزی که نگران‌کننده است، موضوع تقاضای غیرواقعی است که بازار را به تلاطم انداخته و امیدواریم در روزهای آینده این عامل نیز فروکش کند. وی افزود: مردم در معاملات صاحب اختیار هستند؛ اما فرض را بر این بگذارند که اگر بازار با این افزایش قیمت ناگهانی که داشته است، در روزهای آتی کاهش پیدا کند، آنگاه کسانی که سرمایه‌شان اندک است ممکن است دچار ضرر و زیان شوند.

کاهش ۱۰ هزار واحدی شاخص کل بورس تهران

شاخص کل بورس تهران در پایان معاملات دیروز (دوشنبه) با ۱۰هزار و ۲۷۶ واحد کاهش در ارتفاع یک میلیون و ۷۸۵هزار واحدی ایستاد. به گزارش ایرنا، شاخص هم‌وزن با ۷۱۱ واحد افزایش به ۵۳۸ هزار و ۲۷۵ واحد و شاخص قیمت با ۴۲۱ واحد رشد به ۳۱۹ هزار و ۱۴۳ واحد رسید. در معاملات بورس تهران، بیش از ۱۱ میلیارد و ۳۱۲ میلیون سهم، حق‌تقدم و اوراق بهادار به ارزش ۷۱ هزار و ۵۵۴ میلیارد ریال معامله شد. همچنین معدنی و صنعتی چادرملو (کچاد) با ۳۱۴ واحد، پتروشیمی پارس (پارس) با ۲۸۴ واحد، سرمایه‌گذاری غدیر (وغدیر) با ۲۷۴ واحد، سیمان فارس و خوزستان (سفارس) با ۲۵۶ واحد، کشتیرانی جمهوری اسلامی ایران (حکشتی) با ۲۰۵ واحد و بورس کالای ایران (کالا) با ۱۷۸ واحد تأثیر مثبت بر شاخص بورس داشتند.

در مقابل فولادمبارکه اصفهان (فولاد) با دو هزار و ۱۷ واحد، توسعه معادن و صنایع‌معدنی خاورمیانه (میدکو) با یک هزار و ۳۳۲ واحد، گروه مپنا (رمپنا) با یک هزار و ۲۲۳ واحد، پالایش نفت اصفهان (شپنا) با ۸۷۸ واحد و نفت و گاز پتروشیمی تأمین (تاپیکو) با ۶۸۹ واحد و تأثیر منفی بر شاخص بورس همراه شد. بر پایه این گزارش، نماد زامیاد (خزامیا)، ایران‌خودرو (خودرو)، شرکت سرمایه‌گذاری تأمین‌اجتماعی (شستا)، فولادمبارکه اصفهان (فولاد)، بورس کالای ایران (کالا)، سایپا (خساپا) و گسترش سرمایه‌گذاری ایران‌خودرو (خگستر) در نمادهای پُرتراکنش قرار داشتند. گروه خودرو هم صدرنشین برترین گروه‌های صنعت شد و در این گروه دو میلیارد و ۴۲۲ میلیون برگه سهم به ارزش ۹ هزار و ۶۲۷ میلیارد ریال دادوستد شد.

آخرین وضعیت شاخص فرابورس

شاخص فرابورس نیز بیش از ۶۱ واحد کاهش داشت و به ۲۲ هزار و ۷۲۲ واحد رسید. در این بازار بیش از شش میلیارد و ۹۰۵ میلیون برگه سهم و اوراق مالی دادوستد شد و تعداد دفعات معاملات فرابورس بیش از ۲۶۶ هزار و ۶۴۳ نوبت بود. گروه انتخاب الکترونیک آرمان (انتخاب)، سیمان ساوه (ساوه)، کلر پارس (کلر)، سرمایه‌گذاری مس سرچشمه (سرچشمه)، فرابورس ایران (فرابورس)، تجلی توسعه معادن و فلزات (تجلی) و توکاریل (توریل) تأثیر مثبت بر شاخص فرابورس داشتند. همچنین بیمه پاسارگاد (بپاس)، پویا زرکان آق‌دره (فزر)، آهن و فولاد غدیر ایرانیان (فغدیر)، فولاد هرمزگان جنوب (هرمز)، پلیمر آریاساسول (آریا) و سرمایه‌گذاری صباتأمین (صبا) با تأثیر منفی بر این شاخص همراه بودند.

پرداخت سود سنواتی سهامداران در مرز ۷ هزار میلیارد تومان

شرکت سپرده‌گذاری مرکزی اوراق بهادار و تسویه وجوه، اعلام کرد: از ابتدای سال جاری تا پایان هفته دوم اسفند ماه بیش از شش هزار و ۹۵۵ میلیارد تومان سود سنواتی از سوی سمات با استفاده از سامانه سجام پرداخت شد. به گزارش مناقصه‌مزایده به نقل از روابط‌عمومی شرکت سپرده‌گذاری مرکزی اوراق بهادار و تسویه وجوه، اطلاعات منتشر شده درخصوص جزییات واریز مطالبات جاری سهامداران نشان می‌دهد که تا پایان ۱۰ اسفند ماه سال جاری، ۳۲۳ ناشر، سود سنواتی ۳۱ میلیون و ۵۰۵ هزار و ۳۵۷ سهامدار را که شامل شش هزار و ۹۵۵ میلیارد و ۳۸۴ میلیون تومان می‌شود را با استفاده از سامانه جامع اطلاعات مشتریان (سجام) پرداخت کرده‌اند. همچنین در این بازه‌زمانی ۴۹۶ ناشر، سود جاری ۵۸ میلیون و ۵۳۳ هزار و ۴۹۵ سهامدار که شامل ۶۶ هزار و ۲۵ میلیارد و ۸۰۲ میلیون تومان می‌شود را از طریق اطلاعات سامانه سجام توسط سمات واریز کرده‌اند.

سامانه سجام چیست؟

لازم به ذکر است؛ سجام یک سامانه زیرساختی برای شناسایی مشتریان جهت ورود به باشگاه بزرگ بازارسرمایه ایران است که تمام فعالان این بازار اعم از «سرمایه‌گذاران، مشتریان و مدیران نهادها» در این سامانه، فقط یک بار برای همیشه اطلاعات خود را در آن ثبت خواهند کرد و پس از احراز هویت حضوری و غیرحضوری قادر به دریافت خدمات مبتنی بر داده‌های تأیید شده خواهند بود. براساس این گزارش، از طریق این سامانه اطلاعات هویتی، شماره حساب، شماره موبایل، آدرس الکترونیکی و اقامت دائمی فرد ثبت می‌شود و از آن به بعد هیچ نهاد مالی نیازی به دریافت مجدد اطلاعات آن سهامدار را ندارد. سهامداران می‌توانند با مراجعه به سایت www.Sejam.ir ثبت‌نام و احراز هویت سجام را به صورت الکترونیکی انجام دهند.

مزایای سجامی شدن

گفتنی است «دریافت کد معاملاتی برای ورود به بازارسرمایه، دریافت سودهای جاری، سنواتی و سود سهام عدالت، امکان ورود به درگاه ذی‌نفعان بازارسرمایه و استفاده از خدمات آن شامل میز خدمت الکترونیک، مشاهده و گزارش دارایی، دریافت گواهی سهام، لیست مجامع و برگزاری مجامع به صورت الکترونیک، گزارش سودهای پرداخت شده، تاریخچه سود سهام‌عدالت و گزارش حق تقدم استفاده نشده» از جمله مزایای ویژه ثبت‌نام و احراز هویت در سامانه سجام به‌شمار می‌رود.

نوبت اول

آگهی مناقصه
شماره ۱۴۰۱/۱۱۴۱ در روزنامه و شماره ۲۰۰۱۰۰۵۷۴۴۰۰۰۴۴۹ در سامانه تدارکات الکترونیکی دولت

و آگهی تجدید مناقصه
شماره ۱۴۰۱/۱۱۳۱ در روزنامه و شماره ۲۰۰۱۰۰۵۷۴۴۰۰۰۴۵۰ در سامانه تدارکات الکترونیکی دولت

شرکت آب و فاضلاب خوزستان

شرکت آب و فاضلاب خوزستان درنظر دارد مطابق ماده ۱۳ قانون برگزاری مناقصات پروژه زیر را به شرکت‌های واجدشرایط با ظرفیت آزاد بر اساس بخشنامه شماره ۹۴/۳۰۵۹۳ مورخ ۹۴/۰۳/۰۵ و با اطلاعات عمومی مشروحه ذیل را از طریق سامانه تدارکات الکترونیکی دولت واگذار نماید.

کلیه مراحل برگزاری مناقصه از دریافت اسناد مناقصه تا ارائه پیشنهاد قیمت مناقصه‌گران و گشایش پاکت‌ها از طریق درگاه سامانه تدارکات الکترونیکی دولت (ستاد) به آدرس www.setadiran.ir انجام خواهد شد؛ ولازم است مناقصه‌گران در صورت عدم عضویت قبلی، مراحل ثبت‌نام در سایت مذکور و دریافت گواهی امضای الکترونیکی را جهت شرکت در مناقصه محقق سازند.

اطلاعات تماس سامانه ستاد جهت انجام مراحل عضویت در سامانه: مرکز تماس ۴۱۹۳۴-۰۲۱

شمارهٔ مناقصه در روزنامه	شماره فراخوان در سامانه تدارکات الکترونیکی دولت	عنوان مناقصه	رشته کاری موردنیاز	مبلغ تضمین شرکت در فرایند ارجاع کار (ریال)	برآورد (میلیون ریال)	مهلت دریافت اسناد مناقصه از طریق سایت ستاد	تاریخ و ساعت گشایش پاکت‌های مناقصه از طریق سایت ستاد
۱۴۰۱/۱۱۴۱	۲۰۰۱۰۰۵۷۴۴۰۰۰۴۴۹	عملیات احداث لاگون پیش ته‌نشینی تصفیه‌خانه آب شرب شهر هندیجان	آب‌پایه ۵ و بالاتر	۲,۱۳۴,۸۴۰,۰۰۰	۴۲,۶۹۶	تا مورخ ۱۴۰۱/۱۲/۲۴ ساعت ۱۰:۰۰	۱۴۰۲/۰۱/۱۵ ساعت ۱۲:۰۰
۱۴۰۱/۱۱۳۱	۲۰۰۱۰۰۵۷۴۴۰۰۰۴۵۰	عملیات تهیه مصالح و اجرای شبکه توزیع آب و انشعابات خیابان‌های شهید مطهری و غزالی (بخش‌هایی از ناحیه ۱۴ و فاز ۶ ماهشهر)	آب‌پایه ۵ و بالاتر	۵,۶۰۰,۰۰۰,۰۰۰	۱۱۱,۹۴۴	تا مورخ ۱۴۰۱/۱۲/۲۴ ساعت ۱۰:۰۰	۱۴۰۲/۰۱/۲۶ ساعت ۱۱:۰۰

*** پرداخت هزینه چاپ آگهی به عهده برندگان مناقصات خواهد بود. ***

■ داشتن گواهینامه تأیید صلاحیت ایمنی پیمانکاران صادرشده توسط وزارت تعاون، کار و رفاه اجتماعی الزامی می‌باشد.
■ اسناد مناقصه از طریق سامانه ستاد قابل دریافت می‌باشد؛ وبر اساس زمان‌بندی قیدشده در سامانه ستاد، پس از تکمیل توسط مناقصه‌گر تحت بستر سامانه ستاد تحویل خواهد شد.
■ تحویل اسناد تحت بستر سامانه ستاد تابع قوانین و مقررات مربوطه اعلام‌شده در این سامانه می‌باشد.
■ آخرین مهلت تحویل اسناد مناقصه تا ساعت ۱۰:۰۰ روز گشایش پاکت‌ها می‌باشد.
محل تحویل پاکت «الف» اسناد مناقصه: علاوه بر ارائه تضمین شرکت در فرآیند ارجاع کار در بستر سامانه ستاد، مناقصه‌گر می‌بایست اصل تضمین را در یک پاکت مناسب با عنوان پاکت «الف» قرار داده و لاک و مهر نماید. روی «پاکت الف»، عنوان و موضوع مناقصه، نام و مشخصات مناقصه‌گران، ذکر گردد و طبق برنامه زمانی اعلام‌شده به شرکت آب و فاضلاب خوزستان به آدرس: اهواز، کیانپارس، فلکه اول، شرکت آب و فاضلاب خوزستان، طبقه پنجم، دبیرخانه حراست و امور محرمانه، تحویل دهد.
■ گشایش پاکت‌ها از طریق سامانه تدارکات الکترونیکی دولت در دفتر مدیریت قراردادهای این شرکت می‌باشد وحضور پیشنهاددهندگان در جلسه گشایش، بلامانع است.
■ آدرس پایگاه ملی اطلاع‌رسانی مناقصات کشور http://iets.mporg.ir و سایت اینترنتی شرکت: www.abfakhz.ir می‌باشد.

روابط عمومی و آموزش همگانی شرکت آب و فاضلاب خوزستان

روزنامه مناقصه مزایده - ۳۷۵۴ - ۰۱/۱۲/۱۶

فراخوان ارزیابی کیفی خدمات مشاوره

نوبت دوم

وزارت نیرو
شرکت سهامی برق منطقه‌ای تهران

شرکت سهامی برق منطقه‌ای تهران در نظر دارد فراخوان خدمات «نظارت بررفتار نگاری، کنترل پایداری، بهره‌برداری، نگهداری و تعمیرات سدها و مخازن نیروگاه سیاه‌بیشه» را از طریق فراخوان ارزیابی کیفی (فراخوان ارزیابی کیفی در سامانه تدارکات الکترونیکی دولت به شماره ۲۰۰۱۰۰۱۰۰۸۰۰۰۲۷۳) نسبت به دعوت از شرکت‌های دارای گواهینامه صلاحیت معتبر از سازمان برنامه‌وبودجه با شرایط ذیل برگزار نماید.

ردیف	گروه	تخصص
۱	گروه مهندسی آب	سدسازی (پایه ۱)
۲	گروه انرژی	انتقال نیرو (پایه ۲)
۳	گروه مهندسی آب	ژئوتکنیک (پایه ۲)

توجه: مشاور می‌بایست برای ارائه خدمات، دارای گواهینامه صلاحیت مشاوره معتبر (مطابق جدول فوق) از سازمان برنامه‌وبودجه باشد ویا به‌صورت مشارکت همکاری نماید. (همکاری به‌صورت مشارکت، فرم مشارکت نامه پیوست اسناد در دفاتر اسناد رسمی ثبت گردد.)
■ شرکت‌کنندگانی که به‌صورت گروه مشارکت در فراخوان شرکت می‌کنند، باید مدارک خود را به‌صورت ترکیبی (یکجا) ارائه نمایند و از بارگذاری مدارک جداگانه خودداری نمایند.
■ رعایت سایر شرایط مندرج در اسناد الزامی می‌باشد.
■ کلیه مراحل برگزاری فراخوان از دریافت و تحویل اسناد تا تهیه فهرست مشاوران دارای صلاحیت، ارسال درخواست پیشنهاد (RFP)، ارائه پیشنهاد مشاوران و گشایش پاکت‌ها از طریق درگاه سامانه تدارکات الکترونیکی دولت (ستاد) به آدرس www.setadiran.ir انجام خواهد شد و لازم است مشاوران در صورت عدم عضویت قبلی، مراحل ثبت‌نام در سایت مذکور و دریافت گواهی امضاء الکترونیکی را جهت شرکت در فراخوان محقق سازند. تاریخ انتشار فراخوان در سامانه ۱۴۰۱/۱۲/۱۶ می‌باشد.
■ بدین‌وسیله از کلیه شرکت‌های واجدشرایط که مایل به شرکت در این ارزیابی کیفی هستند دعوت می‌گردد جهت دریافت اسناد ارزیابی کیفی از مورخ ۱۴۰۱/۱۲/۱۶ تا ۱۴۰۱/۱۲/۲۰ ساعت ۱۹:۰۰ به سامانه تدارکات الکترونیکی دولت به آدرس مذکور مراجعه و اقدام نمایند.
■ اسناد تکمیل‌شده می‌بایست تا ساعت ۱۹:۰۰ روز یکشنبه مورخ ۱۴۰۱/۱۲/۲۸ از طریق سامانه تدارکات الکترونیکی دولت ثبت و ارسال گردد.
توجه: شرکت‌کنندگان می‌بایست پیشنهاد خود را قبل از به اتمام رسیدن زمان ارائه پیشنهاد بارگذاری نمایند، در غیر این صورت به‌هیچ‌عنوان مهلت زمانی برای بارگذاری تمدید نخواهد شد.
■ شرکت برق منطقه‌ای تهران پس از بررسی اسناد و مدارک واصله و اطلاعات مندرج در پرسشنامه در چارچوب ضوابط و مقررات نسبت به ارزیابی کیفی شرکت‌کنندگان اقدام و از شرکت‌های واجدشرایط جهت دریافت اسناد ارزیابی فنی مناقصه دعوت به عمل خواهد آورد.

نشانی و آدرس:
تهران، سعادت‌آباد، کوی فراز، بلوار شهدای برق، شرکت برق منطقه‌ای تهران
تلفن: ۲۳۸۱۹-۰۲۱

ضمناً اطلاعات فوق در شبکه اطلاع رسانی www.tavanir.org.ir (مناقصات برق تهران) و پایگاه ملی مناقصات http://iets.mporg.ir موجود می‌باشد.

روابط عمومی شرکت برق منطقه‌ای تهران

روزنامه مناقصه مزایده - ۳۷۵۴ - ۰۱/۱۲/۱۶

روزنامه مناقصه مزایده
امتیاز روزنامه در طرح رتبه‌بندی، ۴۸

صاحب امتیاز: مؤسسه روزنامه مناقصه مزایده
مدیر مسؤول: جلیل قنادزاده ■ سردبیر و مدیر عامل: علی قره‌داغلی
مدیر سازمان آگهی‌ها: زهرا قره‌داغی
نشانی: تهران، خیابان کریم‌خان‌زند، خیابان ایرانشهر شمالی، روبه‌روی دانشگاه آزاد واحد تهران جنوب، پلاک ۲۳۴، طبقه ۳، واحد ۴، تلفن: ۲-۸۸۴۷۵۷۹۰
لیتوگرافی و چاپ: چاپخانه صمیم (جاده مخصوص کرج، کیلومتر ۱۶)، توزیع: شرکت نشر گستر امروز نوین

چاپ مقالات و نظرات در این نشریه به معنای تأیید یا رد آن مطالب نبوده و «مناقصه‌مزایده» دارای مشی مستقل خود می‌باشد.

■ رایانگار سردبیر: mozayedeh@gmail.com ■ رایانگار تحریریه: emonaqeseh1@gmail.com ■ رایانگار سازمان آگهی‌ها: emonaqeseh5@gmail.com ■ رایانگار مدیر اجرایی: emonaqeseh@gmail.com

قانونو
شبکه اجتماعی
Qanoono.ir
پرسش و پاسخ معاملاتی خود را در این سایت بیابید
یک اتفاق خوب برای پرسشگران قانون دوست
دانستن؛ رمز ماندن

معاون وزیر نفت اعلام کرد

وابستگی ۷۵ درصدی انرژی کشور به گاز

گروه انرژی | مناقصه

مدیرعامل شرکت ملی گاز ایران، گفت: در حال حاضر حوزه گاز محوری‌ترین موضوع در کشور است، گفت: زیرا ۷۵ درصد از سبد انرژی کشور به گاز وابسته است. به گزارش مناقصه‌مزایده، مجید چگینی؛ در سالروز تأسیس خانه گاز ایران، با اشاره به اهمیت انرژی و نقش گاز در تأمین انرژی کشور، افزود: اکنون ۷۵ درصد انرژی کشور وابسته به گاز است. وی ادامه داد: بیش از ۲۶ میلیون مشترک خانگی، ۳۳ هزار صنعت بزرگ و ۹۹ نیروگاه کشور به شبکه گاز متصل هستند. چگینی؛ تأکید کرد: اهمیت حوزه گاز قابل توصیف نیست و کشور با توجه به بهره‌مندی از این نعمت متولیان امر بتوانند تصمیم‌سازی کنند و مطالعات علمی متمرکزی در این زمینه انجام شود. وی با بیان اینکه باید پایگاهی ایجاد می‌شد تا نخبگان کشور فارغ از مسائل سیاسی و جناحی، کار کنند، گفت: باید اهداف راهبردی کشور مورد بررسی قرار گیرد. ایران چالش‌های زیادی در داخل کشور و تجارت گاز دارد و مسائل زیست‌محیطی، قیمت‌گذاری و... نیز وجود دارد. معاون وزیر نفت، افزود: اندیشکده‌هایی که در سطح دنیا هستند در موضوعاتی مانند امنیت انرژی، تجارت انرژی و... فعالیت می‌کنند و خانه گاز بر همین اساس تأسیس شد تا با مسأله‌یابی راه‌حل درستی برای مشکلات پیدا کنیم. وی با اشاره به اینکه دو حوزه تحلیل بازار انرژی و تجارت گاز و آینده‌پژوهی و مدل‌سازی اقتصادی در ابتدا برای خانه گاز تعریف شد، ادامه داد: سه مأموریت دیگر نیز تعریف شده که به تدریج انجام خواهد شد. معاون وزیر نفت در امور گاز، با اشاره به تعرفه بالای گازبها برای برخی مشترکان با توجه به مصوبه دولت، اظهار کرد: برخی مشترکان مصارف بی‌رویه داشتند اما تعداد کل چنین قبوضی کمتر از چهار درصد بوده که خارج از الگو مصرف کرده‌اند و در عین حال تخفیف ۷۰ درصدی با توجه اقلیم‌های مختلف اعمال شده است، البته اعتراض همه مشترکان به قبوض گاز بررسی خواهد شد. چگینی؛ در پایان بر ضرورت بهینه‌سازی مصرف انرژی و افزایش و اصلاح قیمت گاز برای نهادینه کردن فرهنگ صرفه‌جویی تأکید کرد.

حل مشکل ناترازی گاز با توجه به سیاست‌های غیرقیمتی

در ادامه، محمدصادق جوکار؛ رئیس مؤسسه مطالعات بین‌المللی انرژی، گفت: شرکت ملی گاز ایران باید برنامه منسجم‌تر مدیریت مصرف را با تأکید بر سیاست‌های غیرقیمتی در پیش بگیرد. جوکار؛ با اشاره به اینکه این خانه با هدف پیوند بین نهادهای دانشی، نهادهای اجرایی و حوزه‌های تصمیم‌ساز تشکیل شده است، افزود: این ایده در غالب خانه گاز عملیاتی شد. وی ادامه داد: براساس مطالعات صورت گرفته در یک سال گذشته شش تهدید و هفت فرصت در بازار گاز ایران شناسایی شد. جوکار؛ عدم قطعیت بالا در پروژه‌های تولید را یکی از چالش‌ها دانست و گفت: افزایش روبه رشد تقاضای داخلی چالش بعدی است. وی افزود: سیاست‌ها و ابزار قیمتی جهت مدیریت مصرف با وجود کارآمدی در شرایط داخلی کشور علاوه بر موانع اجتماعی با موانع ساختاری روبه‌رو هستند. رئیس مؤسسه مطالعات بین‌المللی انرژی، ادامه داد: آینده جایگاه شرکت ملی گاز نیز باید مورد توجه قرار گیرد. وی با تأکید بر اینکه در بحث صادرات گاز مبتنی بر فرصت‌های تجارت گاز و بر چشم‌انداز عرضه و تقاضا، مشخص است که نه تنها فضایی برای افزایش سهم صادرات وجود ندارد، بلکه حفظ سهم اندک کنونی نیز با چالش و بحران مواجه خواهد شد، گفت: همچنین شرکت ملی گاز ایران با محوریت خود، برنامه منسجم‌تر مدیریت مصرف را با سیاست‌های غیرقیمتی در پیش بگیرد. جوکار؛ تأکید کرد: باید فرآیند تصمیم‌گیری اثرگذار بیرونی بر شرکت ملی گاز در مشارکت کلیدی با محوریت شرکت ملی گاز انجام شود. از سوی دیگر باید توسعه پتروشیمی‌های گازپایه محدود شود و توسعه پتروشیمی غیرگازی مورد توجه قرار گیرد.

رئیس انجمن سازندگان تجهیزات صنعت نفت عنوان کرد

بلعیده شدن میادین مشترک توسط همسایگان

رئیس انجمن سازندگان تجهیزات صنعت نفت ایران، گفت: با توجه به نقش خطرناک تحریم‌ها همسایگان ما در حال بلعیدن میادین مشترک نفتی هستند در حالی که ما آرام‌آرام پیش می‌رویم. احسان ثقفی؛ در گفت‌وگو با اقتصادآنلاین، درخصوص وضعیت تجهیزات نفت در ایران، بیان کرد: توانایی ساخت بالغ بر هشتاد درصد از تجهیزات صنعت نفت، در داخل وجود دارد و حدود هفتاد درصد این تجهیزات، تست شده و جواب گرفته‌اند و در حال حاضر، در خطوط نفت و گاز و پتروشیمی، مورد استفاده قرار گرفته‌اند. توانایی آن ۱۵ درصد باقی‌مانده نیز در داخل وجود دارد اما هنوز یا سفارش نیست یا به شکل آزمایشگاهی ساخته شده و هنوز در خط تولید قرار نگرفته است. ثقفی؛ اضافه کرد: اینکه می‌گوییم تماماً تولید داخل، به این معناست که ما به تکنولوژی دست پیدا کردیم اما ممکن است بعضی از قطعات و یا مواد اولیه از خارج وارد شوند. وی با اشاره به تأثیر تحریم‌ها روی ساخت قطعات، بیان کرد: تحریم‌ها تأمین مواد اولیه را دچار دست‌انداز می‌کند و هزینه تعمیر را بسیار بالا می‌برد و بعضاً برای برخی تجهیزات ما را دچار مشکل می‌کند؛ شاید به خاطر دو درصد کمبود قطعاتی که باید از خارج وارد می‌شده، کل تجهیز قطعه متوقف شود. ثقفی؛ با بیان اینکه نرخ مبادله پول، با توجه به شرایط تحریم بسیار سخت است، گفت: من بارها و بارها روی این موضوع تأکید کردم که نباید به تحریم‌ها، صفر و یکی نگاه کنیم؛ بلکه این نگاه باید صفر و یک باشد. وی ادامه داد: تحریم‌ها از یک منظر برای صنعتگران مفید بوده چون متقاضیان و مصرف‌کنندگان، اجباراً به سازنده‌ی داخلی مراجعه کرده‌اند. از سوی دیگر، سازنده‌ی داخلی خودش را مقید کرده که آنچه مورد نیاز مصرف‌کننده است را بسازد و این باعث ارتقای دانش و محصول کیفیت شده است. رئیس انجمن سازندگان تجهیزات صنعت نفت، با اشاره به روی منفی تحریم‌ها نیز، بیان کرد: آنچه اشاره کردم، بخش مثبت تحریم‌ها بوده که به گونه‌ای یک توفیق اجباری محسوب می‌شود اما طرف منفی تحریم‌ها نیز باعث شده با توجه به پر هزینه بودن، طرح‌های توسعه متوقف شوند. در حال حاضر تولیدات ما به دلیل اینکه به تکنولوژی برتر دسترسی نداریم، کم و محدود است. ثقفی؛ افزود: تحریم‌ها نقش بسیار خطرناکی در حوزه‌های مشترک ایفا می‌کند به‌طوریکه همسایگان ما در حال بلعیدن میادین مشترک هستند در حالی که ما آرام‌آرام پیش می‌رویم. رئیس انجمن سازندگان تجهیزات صنعت نفت، درخصوص ارتباط ایران با چین و اینکه آیا این کشور می‌تواند در رشد صنعت نفت تأثیری داشته باشد یا خیر، عنوان کرد: ما از سفر اخیر ریاست جمهوری چندان متوجه عایدات آن نشدیم؛ همان‌طور که از قرارداد ۲۵ ساله با چین، اطلاعات چندانی در دست نیست؛ این قرارداد بسیار محرمانه پیش رفته و اطلاعتمان از آن، جسته گریخته است در صورتی که ما بارها مطرح کردیم، آن بخشی که مربوط به صنعت است و به ما مرتبط می‌شود را باید در اختیارمان بگذارید. وی اضافه کرد: صنعتگر و سازنده‌ی داخلی که در این سال‌ها در میدان جنگ اقتصادی ایستاده بود نباید فراموش شود و اگر قرار است ۴۰۰ میلیارد دلار سرمایه‌گذاری صورت بگیرد، قطعاً صنعتگر و سازنده‌ی داخلی باید از جزئیات آن آگاه باشد در حالی که پیمان ما با چین هنوز برای من مبهم است. ثقفی؛ با اشاره به اینکه درصورت توافق و برداشته شدن سد تحریم‌ها، ایران می‌تواند در حوزه صادرات تجهیزات نفتی نیز در جهان نقش خوبی ایفا کند گفت: ما از نظر تکنولوژی تجهیزات به جایی رسیده‌ایم که می‌توانیم صادرات انجام دهیم. وی در پایان گفت: ما دارای شرکت‌های دانش‌بنیان خوبی هستیم که اصولاً هم تجاری هستند و توانسته‌اند در حد تجاری‌سازی ارایهی خدمات کنند و محصول بفروشند و توانسته‌اند هم در داخل و هم در خارج، محصول بفروشند. یک سی‌ام شرکت‌های دانش‌بنیان عضو ما هستند اما رقمی که می‌فروشند قریب به ۱۱ درصد فروش کل دانش‌بنیان‌هاست.

براساس یافته‌های یکی از پژوهش‌های کلیدی در صنعت نیروگاهی

ظرفیت بالقوه ایران در راه‌اندازی نیروگاه‌های دودکش خورشیدی

محققان دانشگاه صنعتی امیرکبیر، موفق شدند طی پژوهشی نشان دهند که ایران ظرفیت راه‌اندازی نیروگاه‌های دودکش خورشیدی را دارد. به گزارش مناقصه‌مزایده، محسن رحیمی‌لرکی؛ محقق دانشگاه صنعتی امیرکبیر و مجری طرح «تحلیل دینامیک سیالات محاسباتی (CFD) و بهبود عملکرد نیروگاه بزرگ مقیاس دودکش خورشیدی با پیکربندی شیبدار»، گفت: با توجه به پتانسیل بالقوه کشور ما در بهره‌بردن از انرژی خورشیدی، ایجاد بستر مناسب جهت تولید محصولات از فناوری انرژی خورشیدی ضروری است. محقق دانشگاه صنعتی امیرکبیر، گفت: در آینده نزدیک آب و انرژی، محصولات خورشیدی به‌عنوان سرمایه‌های کلیدی به شمار می‌روند که در حال حاضر سامانه‌های فتوولتائیک در دنیا به بلوغ رسیده و به‌طور گسترده مورد استفاده قرار گرفته است. وی ادامه داد: نیروگاه دودکش خورشیدی یکی از فناوری‌های نسبتا جدید و در عین حال کارآمد انرژی خورشیدی است که با وجود برخی از محدودیت‌ها نظیر بازده پایین تبدیل انرژی، به دلیل سادگی ساختار و عملکرد، هزینه نسبتاً کم ساخت و بهره‌برداری، ملاحظات تعمیر و نگهداری و عمرکاری به‌عنوان یکی از گزینه‌های مطرح و رقابت‌پذیر برای تولید توان الکتریکی از انرژی خورشیدی در مناطق بیابانی و نیمه بیابانی مطرح است. به گفته وی، هدف اصلی این پروژه ارزیابی عملکرد نیروگاه دودکش خورشیدی تحت‌تأثیر عوامل محیطی نظیر باد و تابش است. رحیمی؛ اظهار کرد: بدون شک در ایران با شناسایی مناطق مستعد و مناسب برای احداث چنین نیروگاه‌هایی می‌توان گام مهمی در جهت فناوری‌های خورشیدی و در نتیجه تأمین انرژی ارزان و باثبات و همچنین کاهش مشکل روزافزون آلودگی هوا برداشت. محقق دانشگاه صنعتی امیرکبیر، یادآور شد: از پژوهش حاضر می‌توان به‌عنوان یکی از پژوهش‌های کلیدی در صنعت نیروگاهی و فناوری‌های تجدیدپذیر نام برد. وی با اشاره به ادامه این پروژه، گفت: ادامه کار کنونی مربوط به ساخت یک پایلوت بزرگ مقیاس و مقایسه عملکرد آن با مدل ارایه شده در پژوهش حاضر خواهد بود. محقق دانشگاه صنعتی امیرکبیر، در معرفی ویژگی‌های این طرح، گفت: ارایه مدل فنی قابل اطمینان جهت ارزیابی عملکرد پیکربندی‌های مختلف نیروگاه دودکش خورشیدی با در نظر گرفتن شرایط مختلف محیطی نظیر تابش و باد محیطی، ارایه آنالیز ابعادی منحصربه‌فرد برای توسعه نتایج پایلوت آزمایشگاهی به پایلوت واقعی، ارزیابی و ارایه بهینه وضعیت پیکربندی نیروگاه دودکش خورشیدی برای توسعه در مناطق بادخیز از ویژگی‌های طرح محسوب می‌شود. وی گفت: هزینه احداث این نیروگاه (به خصوص پیکربندی شیبدار) در مقایسه با سایر فناوری‌های خورشیدی کمتر بوده و با فناوری‌های به بلوغ رسیده تجدیدپذیر نظیر نیروگاه توربین بادی و فتوولتائیک هم‌تراز است. وی تصریح کرد: همچنین این نیروگاه نیازمند هیچ‌گونه آب مصرفی در چرخه اصلی یا به‌عنوان سیال خنک‌کاری نبوده و در مقایسه با نیروگاه‌های تجدیدپذیر و خورشیدی دیگر نیز مزیت نسبی دارد. وی ادامه داد: نیروگاه‌های متوسط مقیاس و بزرگ مقیاس دودکش خورشیدی اعم از ثابت، شناور و یا شیب‌دار (ساخته شده بر روی ناهمواری‌های آفتاب‌گیر سرزمینی)، سامانه‌های تهویه طبیعی ساختمانی‌های مسکونی، تجاری و صنعتی، سامانه‌های هیبرید خورشیدی با فتوولتائیک از کاربردهای این پروژه هستند.

با تصویب نمایندگان در بودجه ۱۴۰۲

تعرفه آب، برق و گاز مشترکین پُرمصرف، غیریارانه‌ای و پلکانی محاسبه می‌شود

نمایندگان مجلس شورای اسلامی، وزارتخانه‌های نفت و نیرو را موظف کردند تا تعرفه آب، برق و گاز مشترکین پرمصرف بالاتر از الگوی مصرف به صورت غیریارانه‌ای و براساس الگوی افزایش پلکانی تعیین کنند. به گزارش مناقصه‌مزایده، نمایندگان مجلس شورای اسلامی در جریان بررسی بخش هزینه‌ای لایحه بودجه سال ۱۴۰۲ کل کشور، بند الحاقی ۳ تبصره ۱۵ این لایحه را به شرح زیر تصویب کردند:

- بند الحاقی ۳- در سال ۱۴۰۲ وزارتخانه‌های نفت و نیرو موظفند تعرفه آب، برق و گاز مشترکین خانوارهای کشور را به‌گونه‌ای اصلاح نمایند که با رعایت مناطق جغرافیایی کشور، تعرفه مشترکین تا سقف الگوی مصرف خانواده‌های تحت پوشش کمیته امداد امام‌خمینی(ره) و سازمان بهزیستی برابر صفر، مشترکین تا الگوی مصرف به صورت یارانه‌ای، مشترکین پرمصرف بالاتر از الگوی مصرف به صورت غیریارانه‌ای و براساس الگوی افزایش پلکانی(آی. بی.تی) تعیین شود. تعرفه به نرخ صفر آب خانوارهای مذکور براساس بُعد خانوار محاسبه می‌شود.

- میزان افزایش تعرفه مشترکین پرمصرف بالاتر از الگوی مصرف باید حداقل به اندازه‌ای تعیین شود که بارمالی رایگان کردن تعرفه مشترکین کم‌مصرف را جبران نماید و نیاز به تأمین منابع جدید نداشته باشد.

- آیین‌نامه اجرایی این بند به پیشنهاد مشترک وزارتخانه‌های نفت و نیرو تهیه می‌شود و ظرف یک‌ماه پس از ابلاغ این قانون به تصویب هیأت وزیران می‌رسد.

- وزارتخانه‌های نفت و نیرو مکلفند؛ گزارش عملکرد این بند را هر سه‌ماه یکبار به کمیسیون‌های انرژی و اجتماعی مجلس شورای اسلامی ارایه نمایند.»

کیوسک اخبار

صادرات ۵۰ درصد از محصولات پتروشیمی

مدیرعامل گروه سرمایه‌گذاری و توسعه صنایع تکمیلی پتروشیمی، با اشاره به لزوم جلوگیری از خام‌فروشی با تکمیل زنجیره ارزش در صنایع پایین‌دستی، گفت: حدود ۵۰ درصد محصولات پتروشیمی صادر می‌شود در حالی که که در مواردی تا ۷۰ درصد ظرفیت صنایع تکمیلی پتروشیمی خالی است. به گزارش مناقصه‌مزایده، رشید قانعی؛ در نشست خبری، با اشاره به اینکه پترول از سال‌های قبل شش طرح نیمه‌کاره داشت، افزود: براساس هدف‌گذاری‌ها، سال آینده این شش طرح بهره‌برداری می‌رسند که سهم مهمی در جلوگیری از خام‌فروشی محصولات پتروشیمی خواهند داشت. وی با بیان اینکه دغدغه اصلی در اجرای طرح‌های پتروشیمی این است جلوی خام‌فروشی را بگیریم، ادامه داد: درست است که هر واحد اقتصادی به دنبال افزایش سودآوری است اما می‌توان با حفظ سود، از خام‌فروشی نیز جلوگیری کرد. قانعی؛ با اشاره به پیشنهاد پترول برای همکاری با صادرکنندگان برتر صنایع تکمیلی پتروشیمی برای تکمیل زنجیره ارزش، گفت: براساس این پیشنهاد، کف عرضه محصولات پتروشیمی در بورس رعایت می‌شود و از محل محصولاتی که صادر می‌شوند، صنایع پایین‌دستی توسعه پیدا می‌کنند. البته در این بین مخالفت‌هایی وجود دارد که امیدواریم در سال آینده رفع شود. وی با بیان اینکه حدود ۵۰ درصد محصولات پتروشیمی صادر می‌شود، افزود: این در حالی است که در مواردی تا ۷۰ درصد ظرفیت صنایع تکمیلی پتروشیمی در کشور خالی است و می‌توان بخشی از محصولات نیمه‌خام پتروشیمی را به جای صادرات به سمت صنایع پایین‌دستی برد. با این کار علاوه بر ایجاد اشتغال، ارزآوری در کشور بیشتر خواهد شد. مدیرعامل پترول، تأکید کرد: سالانه ۱۴ میلیارد دلار صادرات پتروشیمی در کشور انجام می‌شود و این محصولات قابلیت تکمیل زنجیره ارزش را دارد تا ارزش‌افزوده بالاتری به کشور وارد کنند. وی گفت: طرح پترول که سال ۱۴۰۲ به بهره‌برداری می‌رسد، ۵۰۰ میلیون دلار به ارزآوری کشور کمک می‌کند و این شش طرح در یک سال همزمان افتتاح خواهد شد تا گامی برای جلوگیری از خام‌فروشی و تکمیل زنجیره ارزش باشد.

وزارت نفت باید برای توسعه زیرساخت‌ها به دریافت بودجه دولتی اکتفا نکند

نائب رئیس کمیسیون عمران مجلس، گفت: وزارت نفت باید برای توسعه زیرساخت‌های نفتی، گازی و پتروشیمی به دریافت بودجه دولتی اکتفا نکرده و سرمایه‌گذار داخلی و خارجی جذب کند. کمال علی‌پورخنکداری؛ در گفت‌وگو با خانه‌ملت، افزود: وزارت نفت نباید در تأمین مالی مجموعه خودش مشکلی داشته باشد چراکه ۱۴ونیم درصد از فروش نفت به هر قیمتی، به وزارت نفت برای توسعه زیرساخت‌ها تعلق می‌گیرد، ضمن آن‌که وزارت نفت باید به دریافت بودجه دولتی برای توسعه این زیرساخت‌ها اکتفا نکرده و سرمایه‌گذار جذب کند. نماینده مردم قائم‌شهر، سوادکوه، جویبار، سیمرغ و سوادکوه شمالی در مجلس شورای اسلامی، ادامه داد: کشورهای که مانند ایران منابع عظیم نفتی و گازی دارند از طریق «قراردادهای بیع متقابل» شرکت‌های خارجی را دعوت به همکاری می‌کنند، بدین‌صورت که شرکت‌های خارجی در قبال زیرساخت‌های ایجاد کرده از تولیدات نفتی و گازی آن‌ها طی چند سال استفاده می‌کنند، همچنین وزارت نفت می‌تواند برای جذب سرمایه‌گذار از طریق فایناس نیز اقدام کند. وی با بیان اینکه وزارت نفت سال گذشته در بحث اوراق مالی مشارکت ضعیف عمل کرد، افزود: همچنین وزارت نفت برای توسعه زیرساخت‌های نفتی، گازی و پتروشیمی می‌تواند از روش‌های دیگر تأمین مالی و مرسوم در جهان همچون بی‌اوتی(BOT)، قرارداد BOO، B.L.T و... استفاده کند. علی‌پورخنکداری؛ به موانع سرمایه‌گذاری خارجی در ایران اشاره کرد و توضیح داد: موانع و مشکلات اقتصادی همچون گسترش بیش از حد بخش دولتی، نوسانات ارزی و نبود ثبات اقتصادی، مالیات‌ها، و خدمات پس از سرمایه‌گذاری از جمله این موانع به شمار می‌آیند. نائب رئیس کمیسیون عمران مجلس شورای اسلامی، با بیان اینکه علاوه‌بر موانع همچون تحریم‌ها، موانع و مشکلات حقوقی نیز در این مسیر وجود دارد، گفت: وجود قوانین و مقررات و خط مشی‌های مرتبط با سرمایه‌گذاری خارجی از قبیل قوانین گمرکی، مالیات، تجاری، مشکلات اجرای قوانین از قبیل تنوع مراکز تصمیم‌گیری و تخلفات اداری و ابهامات حقوقی از جمله موانع و مشکلات حقوقی در این مسیر است که دولت‌ها باید در راستای رفع آن‌ها تلاش کنند.

مشکلی در رفع خرابی و تأمین قطعات دستگاه‌های جایگاه‌های سوخت وجود ندارد

مدیریت سامانه هوشمند سوخت شرکت ملی پخش فرآورده‌های نفتی، گفت: اکنون هیچ‌گونه مشکلی درخصوص رفع خرابی و تأمین قطعات دستگاه‌های جایگاه سوخت نداریم. به گزارش مناقصه‌مزایده، محمد صادقی؛ درباره آخرین خرابی کارتخوان‌های سامانه هوشمند سوخت، اظهار داشت: تمامی کارتخوان‌های مربوط به سامانه هوشمند سوخت در سطح جایگاه‌ها، صرفاً توسط شرکت ملی پخش فرآورده‌های نفتی تأمین و پشتیبانی می‌شوند. وی افزود: خرابی کارتخوان‌های سامانه هوشمند سوخت، موضوعی معمول بوده و با توجه به میزان استفاده، آب و هوا و سایر عوامل عملیاتی کاهش یا افزایش می‌یابد، اما علی‌رغم شرایط ویژه کرونایی و مشکلات تأمین قطعات این دستگاه‌ها، فرآیند تعمیرات آن‌ها به‌طور مستمر انجام می‌شود. مدیریت سامانه هوشمند کارت سوخت، گفت: در ماه‌های گذشته یکی از عوامل ایجاد صف‌های طولانی در مقابل جایگاه‌های سوخت، خرابی کارتخوان‌های سوخت بود که از اوایل سال قبل با معضل خرابی‌های مکرر کارتخوان‌های سوخت مواجه بودیم که در برخی ماه‌ها بیش از حد بوده است. صادقی؛ اظهار داشت: اکنون کل خرابی کارتخوان‌های کشور نسبت به کل نازل فعال زیر پنج درصد است، به‌طوری که نرم استاندارد ۱۰ درصد است. وی گفت: طبق برنامه ریزی‌های انجام شده در نوروز تمامی کارتخوان‌های جایگاه‌های کشور فعال است و در صورت خرابی تعمیرگاه‌های فعال حضور دارند و در اسرع وقت نسبت به رفع خرابی‌ها اقدام می‌کند. مدیر سامانه کارت سوخت، گفت: خوشبختانه هیچ‌گونه مشکلاتی درخصوص رفع خرابی و تأمین قطعات دستگاه‌های جایگاه سوخت نداریم. صادقی؛ ادامه داد بعضی کارتخوان‌های منصوبه در مجاری عرضه به دلیل عدم فروش بنزین سوپر در جایگاه‌ها غیرفعال هستند. مدیریت سامانه کارت سوخت، افزود: پرداخت الکترونیکی در جایگاه‌های عرضه سوخت، توسط شرکت‌های دارای مجوز از طرف بانک مرکزی انجام می‌شود و اصولاً اختلال در این شبکه ارتباط مستقیمی به سامانه هوشمند سوخت ندارد.

رونمایی از سند تجارت جهانی گاز

سند تجارت جهانی گاز با حضور مدیرعامل شرکت ملی گاز ایران، رئیس کمیسیون انرژی مجلس و جمعی از مدیران ارشد صنعت گاز در مرکز مطالعات بین‌المللی انرژی رونمایی شد. به گزارش مناقصه‌مزایده، این سند شامل کتاب شش جلدی با عنوان «برنامه‌ها، راهبردها و فرآیندهای اجرایی جهت تحقق اهداف و چشم‌اندازهای جمهوری اسلامی ایران بر تجارت گاز طبیعی و فرآورده‌های جانبی» همچنین مجموعه‌ای از هفته‌نامه‌ها، ماهنامه و چندین گزارش می‌شود که با حضور مجید چگینی؛ مدیرعامل شرکت ملی گاز ایران، محمدصادق جوکار؛ رئیس مؤسسه مطالعات بین‌المللی انرژی، فریدون حسنوند؛ رئیس کمیسیون انرژی مجلس شورای اسلامی و جمعی از مدیران ارشد صنعت گاز رونمایی شد.