روزنامه مناقصه مزایده

چهارشنبه ۳۱ خرداد ۱۴۰۲ ■ ۲ ذی‌الحجه ۱۴۴۴ ■ **سال هجدهم** ■ شماره ۳۸۲۲ ■ قیمت ۵۰۰۰۰ ریال ■ ۸ صفحه

اجتماعی، فرهنگی، سیاسی، اقتصادی

Wednesday ■ 21.Jun.2023 ■ Vol.18 ■ No.3822 ■ 50000RIs ■ ISSN:2008-2886

فراخوان‌های امروز

شرکت پالایش نفت بندرعباس (سهامی عام) — فرماندهی پشتیبانی منطقه تهران نیروی زمینی ارتش جمهوری اسلامی ایران — شرکت پتروشیمی شازند (سهامی عام) — شرکت مخابرات ایران منطقه اردبیل (سهامی عام)

شرکت صنایع پتروشیمی خلیج فارس (سهامی عام) — مجتمع صنعتی اسفراین — شرکت مخابرات ایران منطقه سیستان و بلوچستان

اداره کل راه آهن فارس — شرکت آب و فاضلاب منطقه ۹ شهر تهران — شرکت آب و فاضلاب منطقه یک شهر تهران — شرکت فاضلاب تهران

فراخوان‌های امروز

موسسه عمران ساحل — قرارگاه سازندگی خاتم‌الانبیاء — شرکت پتروشیمی نوری (سهامی عام) — موسسه ایتاب

شرکت سیمان بهبهان — قرارگاه سازندگی خاتم‌الانبیاء موسسه راسازه — شرکت معدن فرآور امداد (امکو) — شرکت فولاد آلیاژی ایران

شرکت توسعه معادن پارس تامین — شرکت صنایع سیمان کرمان — شرکت توسعه گردشگری کاروانسرای پارس — NAK

وزیر راه‌وشهرسازی خبر داد

افزایش ۳۵ درصدی وام ساخت مسکن صنعتی

صفحه ۴

مخالفت سازمان بازرسی با عرضه خودرو در بورس

صفحه ۵

عرضه سهام قدیمی‌ترین معدن ایران در راه بورس

صفحه ۶

افزایش جذابیت مشارکت در افزایش سرمایه‌ها با حق‌تقدم الکترونیک

صفحه ۷

خشکسالی در کشور ۳۰ ساله شد

صفحه ۸

تشدید ناترازی برق با تثبیت ساعت رسمی کشور

صفحه ۸

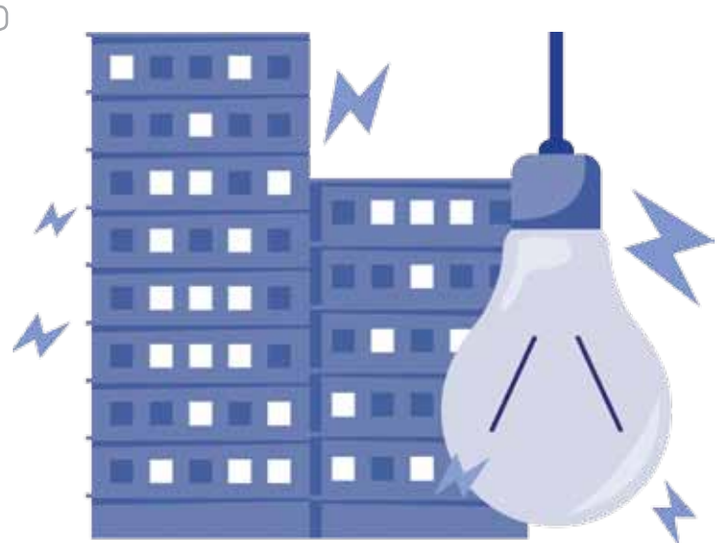

کاهش هزینه‌های سازمان بازرسی از طریق برگزاری مناقصه و مزایده

۲۱۰ گلوگاه فساد در کشور شناسایی شدند

صفحه ۱

۳ برنامه ویژه برای ایجاد ۱۰ اَبَرشرکت؛ دانش‌بنیان‌ها ادغام می‌شوند!

صفحه ۲

تکلیف یا اختیار بالاترین مقام دستگاه برای بررسی تخلفات کارکنان!

صفحه ۳

سؤال روز

اینترنت بدون فیلتر توریست‌ها به کجا رسید؟!

صفحه ۲

کاهش هزینه‌های سازمان بازرسی از طریق برگزاری مناقصه و مزایده

۲۱۰ گلوگاه فساد در کشور شناسایی شدند

علی غلام‌فراهانی | مناقصه مزایده

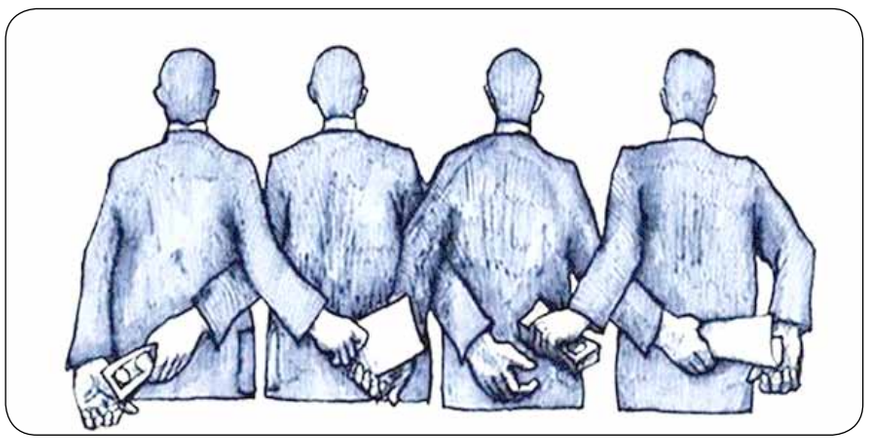

دیروز (سه‌شنبه) نشست خبری مشترک بین سخنگوی قوه‌قضاییه و رئیس سازمان بازرسی کل کشور به مناسبت هفته قوه‌قضاییه برگزار شد. ذبیح‌ا... خدائیان؛ رئیس سازمان بازرسی، در این نشست خبری از شناسایی ۲۱۰ گلوگاه فساد در کشور خبر داد. رئیس سازمان بازرسی کل کشور، تصریح کرد: یکی از اقدامات مؤثر همکاران ما در سال گذشته انجام کار پژوهشی بود که دو هزار مسأله که منجر بروز فساد می‌شد را در سطح کشور شناسایی کردند که ۲۱۰ مورد از آن‌ها را به‌عنوان گلوگاه‌های فساد از آن‌ها یاد می‌کنیم. این گلوگاه‌ها آسیب‌شناسی و راهکارهای رفع این گلوگاه‌ها شناسایی شدند و راهکارها را به رئیس قوه‌قضاییه، رئیس مجلس و رئیس‌جمهور گزارش دادیم و امیدواریم این گلوگاه‌های فساد رفع شوند. وی ادامه داد: قوه‌قضاییه موظف است براساس سند تحول قضایی حرکت کند، در این سند ۱۷۰ برنامه ذیل ۷۸ راهبرد وجود دارد که ۱۲ برنامه آن مرتبط با سازمان بازرسی است. ۱۰ برنامه کوتاه‌مدت، یک برنامه میان‌مدت و یک برنامه بلندمدت است. از همین‌رو کمیته اجرای راهبردهای سند تحول قضایی در سازمان بازرسی کل کشور راه‌اندازی و خوشبختانه به تمامی تکالیف خود عمل کردیم و آماده هستیم در سال جاری با اصلاح تحول چنانچه وظایف جدید برعهده ما گذاشته شود، آن را اجرا کنیم. خدائیان؛ گفت: سازمان بازرسی کل کشور براساس اصل ۱۷۲ قانون اساسی موظف به نظارت بر حسن جریان امور و اجرای قوانین هستیم. برای تحقق این تکالیف در درجه اول سعی کردیم پیشگیری از وقوع جرم، تخلف و سوءجریان را در دستور کار خود قرار دهیم و در درجه دوم با مفسدین برخورد کنیم. از همین‌رو در سال گذشته بیش از چهارهزار و ۸۵۸ برنامه نظارت و بازرسی در سطح کشور اعم از بازرسی مورد، بازرسی مستمر و بازرسی فوق‌العاده داشتیم که تأثیر بسیار مهمی در پیشگیری از وقوع جرم داشته است و در مواردی با افرادی که تخطی از قانون داشتند، برخورد کردیم.

کاهش هزینه‌های سازمان بازرسی از طریق مناقصه و مزایده

وی افزود: در اثر اقدامات سازمان بازرسی ۲۰۱ هزار میلیارد ریال از فرار مالیاتی جلوگیری شد و بیش از ۲۲۳ هزار میلیارد ریال و یک میلیارد دلار و ۲۱۹ میلیون یورو از طریق وصول مطالبات و استرداد وجوه و جلوگیری از پرداخت‌های خلاف ضوابط به نفع جامعه کارسازی شد. بیش از ۳۶ هزار میلیارد ریال کاهش هزینه از طریق فسخ قرارداد و تجدید مزایده و مناقصه و... داشتیم و بالغ ۱۰۵ هزار میلیارد ریال، ۵۸ میلیون دلار و ۱۳۵ میلیون یورو از تضییع اموال حقوق دولتی جلوگیری به عمل آمد.

چه کسی بابت شاسی‌بلندها از نماینده مجلس شکایت کرد؟

در ادامه این نشست خبری، خبرنگاری از مسعود ستایشی؛ سخنگوی قوه‌قضاییه پرسید؛ «شاکی احمدعلیرضا بیگی؛ نماینده مجلس که در مورد تحویل خودروهای شاسی‌بلند صحبت کرد، چه کسی است؟ این پرونده در چه وضعیتی قرار دارد؟» وی پاسخ داد: در رابطه با پرونده شکایت از علیرضابیگی؛ وزیر وقت صمت، شاکی خصوصی نماینده مورد اشاره است. وی افزود: در حال‌حاضر برای پرونده کیفرخواست صادر و به شعبه دادگاه ارسال شده است. مسعود ستایشی؛ سخنگوی قوه‌قضاییه گفت: در رابطه با پرونده مورد سؤال شما، وزیر وقت صمت، شاکی خصوصی نماینده مورد اشاره است. ستایشی؛ ادامه داد: هیأت نظارت بر رفتار نمایندگان و مدعی‌العموم هم پیگیر پرونده هستند.

یارانه جداگانه دولت برای «نان»، «دارو»، «سوخت» و «آب و برق»

معاون رفاه و امور اقتصادی وزارت تعاون، کار و رفاه‌اجتماعی، ضمن اشاره به شارژ کالابرگ‌های الکترونیکی همه خانوارهای دهک اول، دوم و سوم (افزایش ۲۰ درصدی اعتبار یارانه) گفت که مشمولان با نصب برنامه کاربردی «شما» در موبایل خود می‌توانند تمامی اطلاعات در این خصوص را ملاحظه کنند. علیرضا عسگریان؛ در گفت‌وگو با رادیو، درباره آغاز طرح جدید کالابرگ الکترونیکی برای سه دهک اول، اظهار کرد: به دنبال حذف ارز ترجیحی در اردیبهشت‌ماه ۱۴۰۱ مبلغ یارانه به مقدار زیادی افزایش پیدا کرد و مبلغ آن از ۴۵ هزار و ۵۰۰ تومان به ۳۰۰ هزار تومان رسید. وی افزود: حذف ارز ۴۲۰۰ تومانی و افزایش قیمت یارانه منوط به این بود که ۱۱ قلم اساسی تغذیه‌ای حاوی ۲۵۰۰ کالری و شامل قند و شکر، تخم‌مرغ، ماست، شیر، برنج، گوشت قرمز، گوشت سفید، حبوبات و روغن به سبد کالایی و سفره مردم تعلق بگیرد. معاون رفاه و امور اقتصادی وزارت تعاون، کار و رفاه‌اجتماعی، گفت: قیمت این سبد در اردیبهشت سال گذشته ۴۳۶ هزار تومان بود که الان ۸۳۶ هزار تومان است و این یعنی مبلغ سبد از سال ۱۴۰۱ تا ۱۴۰۲، ۴۰۰ هزار تومان افزایش یافته است. عسگریان؛ ادامه داد: مبنای پرداختی اولیه برای خرید این سبد ۴۳۶ هزار تومان است که افراد باید خودشان پرداخت کنند؛ اما مابه‌التفاوت آن با سبد سال گذشته را، کالابرگ پرداخت می‌کند. وی گفت: برای جبران ۲۰ درصد افزایش نرخ تورم، این شرط گذاشته شده که هر نفر ۳۲۰ هزار تومان از ۴۰۰ هزار تومان خودش را خرید کند. هموطنان اگر هر ماه ۳۲۰ هزار تومان از این یارانه خرید کنند کارت آن‌ها ۸۰ هزار تومان شارژ می‌شود و اگر خریدی صورت نگیرد ۸۰ هزار تومان فقط در همان ماه حذف می‌شود و ماه بعد اگر مجدداً ۳۲۰ هزار تومان خرید کنند، ۸۰ هزار تومان به کارت واریز می‌شود.

حرف‌های خودی و بی‌خودی

یادداشت طنز

خبرهای خوب!

حواسم هست که شما خواننده گرامی هم مثل جنابمان، در این چند ساله اخیر آنقدر خبر خوب و خبرهای خوب‌تر شنیده‌اید که کلاً نسبت به این واژه پُرکاربرد، آلرژی پیدا کرده‌اید، یعنی دست خودمان هم نیست، برای نمونه شاید در این دو، سه ساله چند ۱۰ بار خبر خوب آزادسازی دلارهای ایران در کره‌جنوبی را شنیده‌ایم، خبر خوب مدیریت و کاهش قیمت دلار و سکه، خبرهای خوب خودرویی، مسکنی، تورمی، دارویی، گوشتی، مرغی و کلی خبر خوب دیگر که از سر و کول‌مان بالا می‌روند و لحظه به لحظه ما خلق‌ا... ساده‌دل را غرق شادی و سرور می‌کنند و بعد از مدتی در بهت و حیرت برده و در افسردگی رها می‌کنند!

البته بی‌انصافی است که اگر همه خبرهای خوب را هم با یک چوب برانیم و آن‌ها را شعاری و درمانی و دلخوش کن و مشقی بدانیم، فی‌المثل همین خبر خوب تصویب واردات خودروهای کارکرده، مگر کم خبری است، هنوز مصوبه‌اش به تایید نهایی و ابلاغ نرسیده است، شوک خود را به بازار خودرو وارد کرده و عجالتاً همه چیز مسکوت و راکد شده است و گوش شیطان کر، بوی ریزش به مشام می‌رسد!

البته باتوجه به مصوبه اخیر جناب دولت در مورد تعرفه‌های کهکشانی گمرکی، احتمالاً اگر تدوین آیین‌نامه مربوطه چندین ماه طول نکشد و سنگ‌اندازی و راه‌بندانی صورت نگیرد، همین مصوبه کل شیرینی و حلاوت تعدیل قیمت بازار خودرو را یکجا لوطی‌خور می‌کند و آنقدرها که من و شما فکر می‌کنیم، اتفاق ویژه‌ای نخواهد افتاد.

ای بابا این خبر هم که خوب بودنش با یک اما و اگر رفت روی هوا، ولی اگر ما هوشنگ‌خان هستیم، بلدیم خبرهای خوب زیادی در آستین داشته باشیم و به خودمان و شما ثابت کنیم که هر خبر خوبی از آن خبرهای خوب نیست!

رسیدن برنامه هفتم توسعه به دست مجلس و اینکه قرار است تا چند وقت دیگر برنامه پنج ساله اقتصادی، اجتماعی و فرهنگی کشور، مصوب شده و برای اجرا ابلاغ شود، به‌خودی خود خبر خوبی است، البته اگر تأخیر بیش از ۱۵ ماهه آن را به روی مبارک نیاوریم (که البته این تأخیر هم چیزی از ارزش‌های آن کم نمی‌کند!)، ولی چیزی که این خبر را خیلی‌خیلی خوب می‌کند، هدف‌گذاری‌های درجه یکی است که در آن شده که شاه‌بیت آن مهار تورم و کاهش آن به زیر ۱۰ درصد است و حل ناترازی مزمن بانک‌ها و ناترازی تولید و مصرف انرژی در کشور و رشد اقتصای بالا از دیگر اهداف عالیه برنامه است که دل هر شنونده‌ای را آب می‌کند!

در واقع این برنامه یک پک کامل از خبرهای خوب است که همین‌طور پشت سر هم ردیف شده است، حالا اگر شما با هدف زیر سؤال بردن حرف بنده، می‌خواهید بفرمایید که کار به عمل برآید به نوشته شدن در برنامه نیست و با حلوا حلوا کردن که دهان شیرین نمی‌شود و یا جوجه‌ها را آخر پاییز می‌شمارند، باید خدمت مبارک سیاه‌نمایتان عرض می‌کنیم که بالاخره هر اقدام و عملی باید اول تدوین و تصویب شود و این قدم اول است و خیلی زود قدم‌های بعدی هم برداشته خواهد شد، شب دراز است و سکندر بیدار!

حالا شما باز تشریف آورده و بفرمایید که باش تا دولت بختت بدمد و این اهداف عالیه و هزار و یک هدف عالیه دیگر در برنامه‌های قبلی توسعه همیشه حضور فعال داشته ولی همیشه در همان قدم‌های اول مانده‌اند، البته به‌جز آنهایی که چند قدمی هم به عقب برداشته‌اند!

حرفی نیست، هرچه شما بفرمایید، این خبر هم رفت لای دست همان خبرهای خوب معروف، ولی انصافاً اینکه در طی این سنوات اخیر و چندین برنامه توسعه، دولت‌های گرانقدر همچنان پای حرف خود برای کاهش تورم و سرعت گرفتن رشد اقتصادی و توسعه فرهنگی و اجتماعی و حل مشکلات و بهبود اوضاع معیشتی مانده‌اند و پا پس نکشیده‌اند، به‌واقع خبر خوبی است، باور بفرمایید اگر برای این یکی، انقولت بیاورید، دیگر نه من، نه شما!

هوشنگ‌خان

ویرایش یازدهم

ویژه قوانین و مقررات برگزاری مناقصه و مزایده

تمام شد

ویرایش دوازدهم پاییز ۱۴۰۲ منتشر می‌شود

فصلنامه قانون

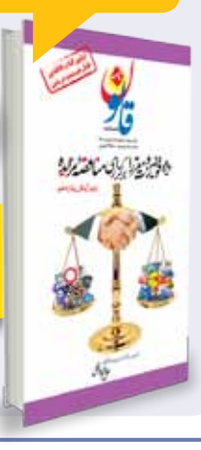

خرید اشتراک ویژه در سایت Qanoonnameh.ir

می‌توانید با خرید نسخه کاغذی نسخه الکترونیکی را رایگان دریافت کنید

شما به راحتی می‌توانید در این نشریات موضوعات مورد نظر خود را جستجو کنید

کتاب دادرسی منصفانه در رسیدگی به شکایات مناقصات

فروشگاه الکترونیکی روزنامه مناقصه مزایده

www.store.monaghesatiran.ir

توسعه اینترنت ثابت؛ نسخه وزارتخانه برای افزایش کیفیت

عضو هیـأت علمی مؤسسـه پژوهـش و برنامه‌ریزی آموزش‌عالـی؛ با بیان اینکه پاسـخگویی دانشگاهی و اسـتقلال دانشـگاهی موضوع جدیدی است، گفت: ما باید شـرایط و امکان آینده‌پژوهی را فراهم کنیم. باید بدانیم چه کنیم که آینده‌پژوهی کلمه معناداری برای پژوهشـگران باشـد. به گزارش ایسـنا، مقصود فراستخواه؛ در دومین هم‌اندیشی آینده‌پژوهان آموزش‌عالی با موضوع «آینده مسؤولیت‌پذیری اجتماعی دانشـگاه ایرانی» که در مؤسسه پژوهش و برنامه‌ریزی آموزش‌عالی برگزار شـد، با بیان اینکه در آموزش‌عالی مسـؤولیت و اختیار دو مفهوم تزایدی دارند، گفت: اگر یکی از این دو کلمه باشـد، دیگری حتماً باید باشـد. یعنی اگر مسـؤولیت اجتماعی دانشـگاه را می‌خواهیم، باید دانشـگاه یک موجود خودمختار، مسـتقل و خودتنظیم باشـد. وقتی دانشگاه افق انتخاب نـدارد و در یک کریدور قـرار گرفته و در آن کریـدور باید حرکت کند، باید اختیار انتخاب داشـته باشـد. عضو هیأت علمی مؤسسـه پژوهش و برنامه‌ریزی آموزش‌عالی رقابت‌پذیری دانشـگاه‌ها را موضوع مهمی دانسـت و گفت: آیا دانشـگاه‌ها در یک محیط رقابتی فعالیت می‌کنند یا براساس رانت‌ها و انحصارها و ...؟ و دانشـگاه نمی‌تواند فعالیت خلاق داشته باشد؟ وی به جایگاه ایران در شـاخص رقابت‌پذیری اشـاره کرد و گفت: ما در این شـاخص در بین ۱۴۰ کشـور رتبه ۱۰۰ را داریم و این رتبه براساس داده‌هایی است که نهادهای دولتی خودمـان ارائه کرده‌اند. وی ادامـه داد: قطر در این شـاخص رتبه ۱۸ را دارد عربسـتان رتبه ۲۴، اسـرائیل ۲۵، بحرین ۳۰، مالـزی ۳۷ و ترکیه ۵۲ و مغولستان ۶۱ است و رتبه ما ۱۰۰ است. دانشـگاه ما در جامعه‌ای که روز به روز قدرت رقابت‌پذیری ما در دنیا پایین می‌آید، امکان انتخاب‌ها، اسـتقلال نهادی و... کم‌تر می‌شـود، چه شـرایطی دارد؟ عضو هیأت علمی مؤسسـه پژوهش و برنامه‌ریزی آموزش‌عالی با بیـان اینکه در چنین محیطی، مهم‌ترین مشـکل این اسـت که شـرایط امکان آینده‌پژوهـی را نداریم، گفت: اولیـن چیزی که آینده‌پژوهان با آن درگیر هسـتند، عدم قطعیت اسـت. آینـده پژوهی زمانی شروع می‌شـود که عدم قطعیت وجود داشـته باشـد، ولی ما کم‌کم به سمتی می‌رویم که دیگر عدم قطعیتی نداریم. حقیقت روشـن اسـت که نهاد دانشگاه ما آزادی و استقلال نخواهد داشت. وی خاطرنشـان کرد: من جزء افراد امیدوار هسـتم و به امکان‌سـازی فکر می‌کنم، ولی روزبه‌روز امکان‌سـازی و شـرایط ساخت امکان سخت می‌شود. فراسـتخواه؛ تأکید کرد: اگر سیاست سیاست‌ها را در آموزش‌عالـی می‌خواهیم باید دانشـگاهیان را در یک مـکان جمع کرده تا با مسـؤولان صحبت کننـد و بگویند اگر برای مـا اسـتقلال را فراهم کنید، می‌توانیم کشـور را آباد کنیم. وی با ذکـر مثالی، گفت: مثـلاً هوش‌مصنوعی از دانشـگاه آمـده، ملاحظـات را هـم خودشـان دارنـد و خودشـان قادرند آینده هوش‌مصنوعـی را مدیریت کنند، فقط به شـرطی که اختیـارات لازم و استقلال نهادی داشته باشند. بنابراین دانشـگاهیان را با سیاستمداران ارتباط دهید؛ ولی نه به شکل نمایشی.

انتشار فراخوان برای شناسایی مشاوران و پیمانکاران تولید نرم‌افزار

کانـون هماهنگی دانـش، صنعت و بـازار ارتباطـات و فنـاوری اطلاعات (فـاوا) در راسـتای مأموریت‌هـای خـود، همرسـانی عرضـه و تقاضـا برای نرم‌افزارهـای تولیـد داخـل را در دسـتور کار خود قـرار داده اسـت. فرامرز رسـتگار؛ دبیر کانون هماهنگی فاوا، در گفت‌وگو با سـیتنا، ضمن تأکید بر این نکته که «این اقـدام با هماهنگی نزدیـک و تحت نظـارت وزارت صمت انجام خواهد گرفت» گفـت: ثمره این کار مشـترک، ایجـاد سـامانه‌ای خواهد بود که ابتـدا تولیدکننده داخلی نرم‌افـزار، قابلیت خود را اعلام و پس از بررسـی و ارزیابی در صورت تأیید، در بخش توانمندی‌ها در سـامانه ثبت می‌شـود. وی افـزود: از طرف دیگـر، واحدهای متقاضـی نرم‌افزار نیز طبـق چارچوب‌هایی که تعیین می‌شـود انتظارات ویژه و تخصصی خود را در بخش تقاضا در سامانه مذکور ثبـت می‌نمایند. رسـتگار؛ در ادامه، گفت: این سـامانه بـا قابلیت‌های هوشمندسازی که در طراحی آن انجام می‌شود قادر خواهد بود که ارتباط بهینه بین تقاضا و عرضـه را برقرار نماید. عضـو هیأت مدیره کانـون هماهنگی فاوا، اضافه نمود که برای شناسـایی دانـش و تجارب مرتبط در اشـخاص حقیقی و حقوقی، فراخوان شناسایی مشاوران و پیمانکاران تهیه گردیده است. وی گفت: طی این فراخوان از کلیه مشـاوران و پیمانکاران واجد شـرایط دعوت شده که اطلاعات و پیشـنهادات خود را حداکثر تا تاریخ دهم تیرماه به کانون هماهنگی فاوا تسلیم نمایند.

چه زمانی باید نگران سقوط بیت‌کوین باشیم؟

در حالی که توقف رونـد افزایش نرخ بهره ایالات متحده در هفته گذشـته، اتفاقی مثبت بـرای بیت‌کوین بـود، برخی تحلیلگـران عقیده دارند سـقوط قیمت پیش از شـروع روند صعودی در آینده اجتناب‌ناپذیر اسـت. به گزارش کوین‌دسک، هفته معاملاتی آسیا در حالی آغاز می‌شـود که قیمت بیت‌کوین با کاهش ۰٫۵ درصدی در محدوده ۲۶,۴۰۰ دلار و قیمـت اتریوم نیز با کاهش ۰٫۴ درصدی در محدود ۱,۷۲۰ دلار معامله می‌شود. رشد ۲٫۲درصدی قیمت بیت‌کوین و کاهش یک‌درصدی قیمت اتریوم طی هفت روز گذشـته نیز نشان می‌دهد که این دو دارایی هفته نسـبتاً آرامی را پشـت سـر گذاشتند. شاخص بازار کوین دسـک (CMI) که عملکرد وزنی ارزش بازار ارزهـای دیجیتال را اندازه‌گیری می‌کند، کمی منفی بود. جو دی‌پاسکوال (Joe DiPasquale)، مدیر عامل صندوق ارز دیجیتال بیت‌بول کپیتال درباره شـرایط کنونی بازار در یادداشتی نوشـت: با توجه به اینکه فدرال رزرو نرخ بهره را افزایش نداد، به نظر می‌رسد که شـرایط برای شـروع روند صعودی ارزهای دیجیتال مناسب باشد. اگرچه تأکید فدرال رزرو بر کاهش‌نیافتن نرخ بهره در کوتاه‌مدت، چالشی برای بازار بود. دی‌پاسکوال می‌گوید: بیت‌کوین و دیگر ارزهای دیجیتال بزرگ بازار، طی این مدت نسبتاً قیمت خود را خوب حفظ کرده‌اند و عقیده دارد که این یک فرصتی مطلوب برای خرید و سرمایه‌گذاری در میان‌مدت تا بلندمدت است. او افزود: با این حال، در حال‌حاضر، همه نگاه‌ها به بیت‌کوین معطوف است، به‌ویژه که دامیننس آن به‌دلیل فشـار فروش آلت کوین‌ها رو به افزایش بوده اسـت. تا زمانی کـه رهبر بازار ارزها دیجیتـال، محدوده قیمت ۲۰ تـا ۲۲هزار دلاری را حفظ کند، خریـداران نباید زیاد نگران باشـند. لازم به ذکر اسـت؛ این مطلب سیگنالی برای حفظ و یا فروش دارایی ارز دیجیتال نمی‌باشد.

منبع: ارز دیجیتال

۳ برنامه ویژه برای ایجاد ۱۰ اَبَر شرکت؛ دانش‌بنیان‌ها ادغام می‌شوند!

معاون علمی، فنـاوری و اقتصـاد دانش‌بنیـان، برنامه‌های این معاونت را برای ایجاد ۱۰ ابرشـرکت طی سـه سـال آینده تشـریح کرد. روحا... دهقانی‌فیروزآبـادی؛ در گفت‌وگو با مهر، با اشـاره به برنامه معاونـت علمی بـرای ایجاد ۱۰ ابرشـرکت یا یونیکورن طی سه سـال آینده گفت: در راسـتای تحقق این موضوع سـه برنامه در دسـتور کار قرار دارد؛ نخسـتین برنامه، ایجاد و پیگیری پروژه‌های پیشـران اسـت. ما در معاونت علمی تا الان ۲۶ ابرپـروژه تعریف کردیم که انجـام دادن این پروژه‌ها عموماً بـر پایه قـرار گرفتن چند شـرکت کنار یکدیگر اسـت چون ابر شـرکت وقتی ایجاد می‌شـود که چند شرکت کوچک کنار هم قرار بگیرنـد. دهقانی؛ افزود: همچنین در بسـتر قانون جهش تولید و شـعار سال گذشته، یکسـری موافقتنامه‌هایی با دستگاه‌های بزرگ کشـور مثل نفت، کشـاورزی و پتروشیمی منعقد شد برای اینکه منابع‌شـان را در راستای حل مسائل‌شان بیاورند. این‌هـا پروژه‌های بزرگی هسـتند که بـرای عملیاتی شدنشـان، لزوماً باید مجموعه‌ها کنار هم قرار بگیرند. او با اشاره به برنامه سـوم این معاونت، گفت: در مناسبات خارجی با توجه به شرایط کشور به دنبال این هسـتیم که شرکت‌های مشترک با شـرکای خارجی ایجاد کنیـم که هویت مشـارکت‌کننده در آن شـرکت‌ها، هویت کنسرسـیومی داشـته باشـد. وی بیان کرد: بنابراین برای ایجاد ابرشـرکت‌ها، سه بسـتر نیاز داریم که عبـارت اسـت از حمایت‌های بـزرگ تحت عنـوان پروژه‌های پیشران، پروژه‌های دسـتگاه‌ها و صنایع بزرگ و حمایت از خط صادراتی ویژه. این سـه برنامـه به‌عنوان بزرگ‌تریـن ابزارهایی اسـت که ما داریم خط‌گذاری می‌کنیم. ایـن ابزارها به صورت خودکار، مجموعه‌ها را تشویق می‌کند که کنار هم قرار بگیرند و کنسرسیومی کار کنند و این اتفاق، نقطه شروع ابرشرکت شدن اسـت. دهقانی؛ در پایان گفت: این شـرکت‌ها باید غول فناوری کشور شوند تا سایر شرکت‌های دانش‌بنیان و استارت‌آپ‌ها را به حرکت درآورند.

اینترنت بدون فیلتر توریست‌ها به کجا رسید؟!

ارائه سیم‌کارتی خاص به گردشگران خارجی جهت دسترسـی بهتر بـه برخـی پلتفرم‌های خارجی از چندی پیش دوباره توسط مسؤولان مطرح شـد و وزیر میراث فرهنگی و گردشگری در جدیدتریـن اظهاراتـش اعلام کـرد که در کمیسـیون‌های مسـؤول رسـیدگی بـه این موضوعات شـرکت کرده و دربـاره ضرورت این موضوع توضیح داده اسـت و فکـر می‌کنند یک اقناع عمومی صورت‌گرفته اسـت. بـه گزارش ایسنا، طی سـال‌های گذشـته بحث اختصاص سـیم‌کارت به گردشـگران از سـوی مسؤولان مطـرح و دربـاره ایـن نـوع از سـیم‌کارت‌ها و تفاوتشان با سـایر سـیم‌کارت‌های دیگر گفته شده بود که این سـیم‌کارت به دو زبان انگلیسی و عربـی اطلاعـات مربـوط بـه جاذبه‌هـای گردشگری ایران را در اختیار استفاده‌کنندگان قرار می‌دهد، به اینترنت دسترسـی آسـان‌تری دارد و دارای مالتی‌مدیـا، GPS و بـا قابلیـت یک Handbook اسـت. اکنون بار دیگر این موضوع برای دسترسی بهتر و آسان گردشگران بـه برخـی از پلتفرم‌هـای خارجی بـه صورت جدی‌تر مطرح شده اسـت؛ اگرچه در ابتدا اعلام شد این اقدام در حد پیشـنهاد بوده و درباره آن هنوز تصمیم‌گیری نشـده اسـت، اما عـزتا... ضرغامـی؛ وزیر میراث فرهنگی، گردشـگری و صنایع‌دسـتی، همچنین در این باره تأکید کرد که گردشـگران خارجی باید حداقـل خدمات را دریافـت کننـد و بعضـی دوسـتان تحلیل می‌کنند که چـرا گردشـگر خارجی بـه ایران نمی‌آید که دلایلـی دارد که یکـی از مهم‌ترین نیازهای آن‌ها اینترنت و سـکوهای بین‌المللی و خارجـی اسـت. در نهایت وی اعـلام کرد که رایزنی‌های لازم را انجام می‌دهنـد و بر این باور است که باید سیم‌کارت مناسـب برای رفع نیاز گردشگران تأمین شـود و این کار استدلال دارد نه تنها بـرای آن‌ها (گردشـگران خارجی) بلکه برای مجموعه‌های اصلی در کشـور که خدمات مسـافری می‌دهند باید این ظرفیت برای آن‌ها فراهم شـود. بنابراین پس از پیشنهادی که این مقام مسـؤول ارائه کرد، موضوع در کمیته‌های مربوطه که مسؤول رسـیدگی هستند، بررسی شـده و ظاهراً تا حد زیادی مـورد تصویب قرار گرفته اسـت و در آن زمان اظهار امیدواری کرد که نتیجه طی روزهـای آینده اعلام می‌شـود. در همیـن رابطه اخیـراً وزیر میـراث فرهنگی، گردشگری و صنایع‌دسـتی در یک گفت‌وگوی رادیویی، بیان کرده اسـت که در ایـن مورد ما، معتقدیم کـه باید حداقل خدمات گردشـگری به گردشـگران داده شـود. وی متذکر شد: فقط هم بحث سـیم‌کارت بـدون فیلتر نیسـت و به نظر بنده، ایـن موضوع جاافتاده و کارشناسـان هـم پذیرفتند. ما در کمیسـیون‌های مسـؤول رسیدگی به این موضوعات نیز شرکت کردیم و توضیح دادیم و فکر می‌کنم یـک اقناع عمومی صورت گرفته اسـت. به گفته او کسـانی که این خدمـات را در داخـل کشـور به گردشـگران خارجـی می‌دهنـد، تا زمانـی که سـکوهای داخلی مـا عمومیت پیـدا می‌کند - کـه ما دعا می‌کنیم این اتفاق بیفتد و وزیـر ارتباطات هم در شـورای عالی فضای مجـازی گزارش خوبی دادند - باید بتوانند ایـن خدمات را ادامه دهند؛ چون نباید گردشـگری ما دچار مخاطره شـود. ضرغامـی؛ در آخر گفـت: ما در حـال پیگیری هسـتیم که این کار انجـام شـود و امیدواریم به‌زودی محقق شود.

کشف رابطه‌ای مهم میان تابش‌های کیهانی و زلزله‌های زمین!

محققان در پژوهشـی تازه نشـان داده‌اند که میان برخورد پرتوهای کیهانی به زمیـن و زلزله‌هایی که در سراسـر دنیا رخ می‌دهد، رابطـه‌ای وجـود دارد و احتمالاً در آینـده می‌توان از این اکتشـاف بـرای پیش‌بینـی زلزله‌های خطرناک اسـتفاده کرد. یکی از اهـداف اصلی پـروژه CREDO رصـد تغییرات جهانی در شـارش پرتوهای کیهانی ثانویه در سـطح کره زمین اسـت. این تابش بـا بیش‌ترین شـدت در استراتوسـفر زمین ایجاد می‌شـود؛ ذرات اولیـه پرتوهای کیهانی بـا مولکول‌های گاز اتمسـفر ما برخورد می‌کنند و آبشـارهایی از ذرات ثانویه را به‌وجود می‌آورند. یک نظریه این اسـت که جریان‌های گردابی در هسته مایع سیاره ما مسـؤول ایجاد میدان مغناطیسی زمین اسـت. این میدان مسـیر ذرات اولیه باردار در تابـش کیهانی را منحرف می‌کند. به‌گزارش وب‌سـایت Phys، مؤسسه فیزیک هسـته‌ای آکادمی علوم لهسـتان (IFJ PAN) در سال ۲۰۱۶ پروژه‌ای به‌نـام CREDO را آغاز کرد تا این رابطه را بررسـی کند. حالا تحلیل و بررسـی‌ها نشـان داده اسـت که واقعاً میان تابش‌های کیهانـی و زمین‌لرزه‌ها یک رابطه همبسـتگی وجود دارد. یکـی از اهداف اصلی پـروژه CREDO رصـد تغییرات جهانی در شـارش پرتوهای کیهانی ثانویه در سـطح کره زمین اسـت. این تابش بـا بیش‌ترین شـدت در استراتوسـفر زمین ایجاد می‌شـود؛ ذرات اولیـه پرتوهای کیهانی بـا مولکول‌های گاز اتمسـفر ما برخورد می‌کنند و آبشـارهایی از ذرات ثانویه را به‌وجود می‌آورند. محققان می‌گویند: وجود رابطه میان زلزله‌ها و تابش‌های کیهانی در نگاه اول شـاید عجیب باشد، اما می‌توان برای آن توضیحی منطقـی ارائه کرد. یک نظریه این اسـت که جریان‌های گردابی در هسته مایع سیاره ما مسؤول ایجاد میدان مغناطیسی زمین است. این میدان مسـیر ذرات اولیه باردار در تابش کیهانی را منحـرف می‌کند. بنابراین اگـر زمین‌لرزه‌های بزرگ با اختـلال در جریان موادی پیوند داشـته باشـند که بر دینامو زمین اثر می‌گذارند، این اختلالات میدان مغناطیسی سـیاره را تغییر می‌دهند و این اتفاق بر مسیر حرکت ذرات اولیه تابش‌های کیهانـی اثر می‌گذارد و اثر آن وابسـته بـه دینامیک اختلالات در داخل سـیاره ما خواهد بود. درنتیجه، حسگرهای زمینی می‌تواننـد تغییر در تعداد ذرات پرتوهـای کیهانی ثانویه را شناسـایی کننـد. فیزیک‌دانـان CREDO می‌گوینـد در بررسـی‌هایی که داشـته‌اند متوجه رابطه همبسـتگی واضحی میان تغییر در شـدت تابش کیهانی ثانویه و مجموع رقم بزرگی زمین‌لرزه‌های مسـاوی یا بزرگ‌تر از چهار ریشتر شده‌اند. نکته مهم این‌جاست که این رابطه با تأخیری ۱۵ روزه در وقوع زلزله‌ها همراه است. این یعنی احتمالاً می‌توان به‌راحتی زلزله‌های پیش رو را شناسـایی کرد. بااین‌وجود، محققان می‌گویند از روی این تحلیل‌هـا نمی‌توان گفت که تشـخیص محل وقـوع زمین‌لرزه شدنی اسـت یا خیر. محققان حالا با کشـف این رابطه به سمت مطالعات بیشـتری در این زمینه حرکت خواهنـد کرد تا ببینند پیش‌بینی زلزله‌ها عمـلاً تا چه اندازه ممکـن خواهد بود. نتیجه پژوهـش حاضـر در مجلـه Atmospheric and Solar-Terrestrial Physics منتشر شده است.

منبع: دیجیاتو

مزایده عمومی

شرکت پتروشیمی شازند (سهامی عام)

شماره ۱۰۳-۴۰۲

موضوع:

فروش اقلام مازاد شامل کاتالیست BCE، پودر منیزیم اتیلات، کربن بلک شرکت سیمرغ باگرید ۹۱۹ در مجتمع پتروشیمی شازند

مشاهده آگهی در وب‌سایت شرکت به آدرس اینترنتی:

www.arpc.ir

روابط عمومی و امور بین‌الملل پتروشیمی شازند

روزنامه مناقصه مزایده - ۳۸۲۲ - ۰۲/۰۳/۳۱

آگهی فراخوان مناقصه عمومی

نوبت اول

(به همراه ارزیابی کیفی)

شرکت فاضلاب تهران

شـرکت فاضلاب تهـران در نظر دارد مناقصه‌عمومی یک مرحله‌ای خرید مصالح و عملیات اجرایی دمونتاژ سقف مخزن، سـاخت بدنه و مونتاژ سقف مخزن ذخیرهسازی بیوگاز (Gas Holder A) تصفیه‌خانه فاضلاب جنوب تهران مدول ۴-۱ (شـماره مناقصه در سامانه سـتاد ایران ۲۰۰۲۰۰۵۴۲۰۰۰۰۰۲۶) به شرح زیر را از محل اعتبارات جاری و با رعایت آئین‌نامه معاملات شرکت‌های آب و فاضلاب از طریق سامانه تدارکات الکترونیکی دولت به آدرس www.setadiran.ir برگزار نماید.

۱- نشانی دستگاه مناقصه‌گزار: تهران، خیابان شهید بهشتی، خیابان اندیشه، نبش اندیشه ششم، **تلفن:** ۸۸۴۳۵۹۶۱-۰۲۱ و **فکس:** ۸۸۴۰۹۱۹۴-۰۲۱

۲- مبلغ تضمین شرکت در مناقصه: ۶,۱۵۲,۰۰۰,۰۰۰ ریال

۳- مهلت‌های زمانی:

دریافت اسناد مناقصه: تا ساعت ۱۸:۰۰ روز سه‌شنبه مورخ ۱۴۰۲/۰۴/۰۶

مهلت تحویل و بارگذاری پیشنهادات: تا ساعت ۱۰:۰۰ روز سه‌شنبه مورخ ۱۴۰۲/۰۴/۲۰

تاریخ گشایش پاکات: ساعت ۱۱:۰۰ روز سه‌شنبه مورخ ۱۴۰۲/۰۴/۲۰ خواهد بود.

■ به پیشنهادات فاقد مهر و امضاء، مشروط، مخدوش و پیشنهاداتی که بعد از انقضای مدت مقرر در فراخوان واصل شود مطلقاً ترتیب اثر داده نخواهد شد.

روزنامه مناقصه مزایده - ۳۸۲۲ - ۰۲/۰۳/۳۱

تمدید مناقصه عمومی

شرکت فولاد آلیاژی ایران (سهامی عام)

چاپ‌شده در روزنامه مناقصه مزایده مورخ ۱۴۰۱/۱۰/۲۹

موضوع مناقصه‌عمومی: طراحی، تأمین تجهیزات، سـاخت، حمل، تست و راه‌اندازی و تضمین عملکرد پلنت هوای فشرده شامل کمپرسور هوای فشرده، درایر، فیلتر و مخزن ذخیره و ... واحد نورد وایر شرکت فولاد آلیاژی ایران

تضمین شرکت در مناقصه:

معادل ۷/۵ میلیارد ریال به‌صورت ضمانتنامه بانکی.

محـل ارائه پیشـنهادها: یزد، جـاده کنارگذر یـزد -کرمـان، کیلومتر ۲۴ جاده فولاد، دبیرخانه حراست شرکت فولاد آلیاژی ایران.

آخرین تاریخ دریافت پیشنهادها: ساعت ۱۶:۰۰ مورخ ۱۴۰۲/۰۴/۱۳

■ مناقصه‌گزار در رد تمام و یا هریک از پیشنهادها مختار می‌باشد.

■ جهت کسـب اطلاعات بیشـتر بـا تلفـن ۳۱۲۲۲۸۵۰-۰۳۵ تماس حاصل فرمایید.

شرکت فولاد آلیاژی ایران - مدیریت امور خرید

روزنامه مناقصه مزایده - ۳۸۲۲ - ۰۲/۰۳/۳۱

مناقصه عمومی

نوبت اول

با اخذ سپرده

شرکت پالایش نفت بندرعباس (سهامی عام)

درخواست شماره:

RHS-0148923-T17

موضوع آگهی:

خرید دی اتانول آمین

برای کسب اطلاعات بیشتر به‌سایت این شرکت

WWW.BAORCO.IR

مراجعه نمایید.

روابط عمومی و امور بین‌الملل

روزنامه مناقصه مزایده - ۳۸۲۲ - ۰۲/۰۳/۳۱

آگهی مزایده عمومی شماره ۱۹

نوبت دوم

الف) فرماندهی پشتیبانی منطقه تهران نیروی زمینی ارتش جمهوری اسلامی ایران در نظر دارد اقلام ذیل را از طریق مزایده شماره ۱۹ به فروش برساند.

ردیف	شرح اقلام
۱	ضایعات آهن فرسوده غیرقابل استفاده

ب) متقاضیان می‌توانند جهت کسب اطلاعات بیشتر با شماره تلفن ۶۶۲۸۴۷۸۷ - ۰۲۱ تماس حاصل نموده و به‌منظور دریافت لیست اقلام و برگ شرایط شرکت در مزایده پس از واریز مبلغ یک میلیون ریال ۱,۰۰۰,۰۰۰ ریال به‌حساب شماره ۰۶۱۵۸۸۰۰۱۴۵۸۰۶ بانک سـپه به‌نام وجوه متفرقه پشتیبانی منطقه تهران نزاجا در ساعات اداری از مورخ ۱۴۰۲/۰۴/۰۳ الی ۱۴۰۲/۰۴/۰۴ به نشانی: تهران، بزرگراه فتح، سه‌راهی شـهریار، بعد از ریل راه‌آهن، پادگان آماد و پشتیبانی منطقه تهران نزاجا، مدیریت خرید و پیمان، دایره فروش مراجعه نمایند.

پ) تاریخ بازدید اقلام: مورخ ۱۴۰۲/۰۴/۰۳ الی ۱۴۰۲/۰۴/۰۴ به‌استثناء ایام تعطیل می‌باشد.

ت) تاریخ برگزاری مزایده: در مورخ ۱۴۰۲/۰۴/۰۵ می‌باشد.

ث) متقاضیان باید مبلغ ۱۰٪ (ده درصد) سپرده بانکی به‌حساب مربوطه واریز و اصل فیش واریزی را ارائه نمایند.

ج) فرماندهی آماد و پشتیبانی منطقه تهران نزاجا در رد یا قبول کلیه پیشنهادها مختار خواهد بود.

فرماندهی آماد و پشتیبانی منطقه تهران نزاجا

روزنامه مناقصه مزایده - ۳۸۲۲ - ۰۲/۰۳/۳۱

تکلیف یا اختیار بالاترین مقام دستگاه برای بررسی تخلفات کارکنان!

دکتر سید احسان حسینی
کارشناس حقوقی مناقصه مزایده

کارکنان دولت به دلیل این که در بخش عمومی خدمت می‌کنند باید به‌طور مستمر و منظم در محل کار خود حاضر شده و خدمت خود را به نحو شایسته‌ای انجام دهند. دولت باید به‌طور مستمر به شهروندان خدمت ارائه کند و این مستلزم این است که کارکنان بخش دولتی از قواعد و نظامات خاصی پیروی کنند.

شخصی که به استخدام دولت در می‌آید باید الزامات شغلی خویش را بپذیرد و تابع مقررات استخدامی (قوانین، بخشنامه‌ها و...) باشد. اگر دولت ساعت خاصی را برای شروع کار و خاتمه کار تعیین کند یا به لحاظ پوشش اداری، ضوابط خاصی را تعیین کند، رعایت این مقررات برای کارمندان اجباری است. اصولاً در بسیاری از مشاغل حرفه‌ای، ضوابطی برای اشخاص شاغل در آن حرفه یا شغل پیش‌بینی شده است. برای مثال پزشکان، وکلا، مهندسان و... هر کدام تابع نظامات حرفه‌ای خود هستند و اگر هم تخلفی مرتکب شوند مراجعی برای رسیدگی به تخلفات آنان پیش‌بینی شده است.

کارکنان دولت هم از این قواعد مستثنی نیستند. در سال ۱۳۷۲ قانونی تحت عنوان قانون رسیدگی به تخلفات اداری به تصویب مجلس شورای اسلامی رسید که سازوکار رسیدگی به تخلفات اداری کارمندان دولت (مراجع رسیدگی، انواع تخلفات، مجازات‌ها و...) را بیان کرده است. به موجب ماده(۱) این قانون، "به منظور رسیدگی به تخلفات اداری در هر یک از دستگاه‌های مشمول این قانون هیأت‌های تحت عنوان هیأت رسیدگی به تخلفات اداری کارمندان تشکیل خواهد شد. هیأت‌های مزبور شامل هیأت‌های بدوی و تجدیدنظر می‌باشد." باید در نظر داشت که این قانون فقط نسبت به تخلفات اداری کارکنان اعمال می‌شود و خسارات وارد شده توسط کارمند یا جرایمی که او مرتکب شود (چه به شغل او مربوط باشد مثل تخریب اموال دولتی و چه مربوط نباشد مثل استعمال مواد مخدر) تابع سایر قوانین است.

این قانون یکی از قوانین بسیار مهم در ادارات و سازمان‌های دولتی و عمومی است که بسیار مورد استفاده و استناد است. ماده ۸ این قانون[1] مصادیق متعددی را به‌عنوان تخلف اداری احصاء کرده است. مجازات این قانون نیز جنبه اداری دارد مثل اخطار کتبی، کسر از حقوق، تغییر محل جغرافیایی خدمت، تنزل مقام و... این مجازات‌ها نیز در ماده۹ قانون موصوف ذکر شده است.[2] در واقع مرجع رسیدگی کننده نمی‌تواند رأی به جبران خسارت یا مجازات کیفری صادر کند چرا که مرجع صالح برای رسیدگی به این امور مراجع قضایی می‌باشند.

گفتنی است؛ در برخی قوانین دیگر نیز برای تخلفات اداری و حتی جرایم عمومی کارکنان دولت مجازات‌هایی پیش‌بینی شده که جنبه اداری دارد. برای مثال به موجب ماده ۵۷۶ قانون مجازات اسلامی، "چنانچه هر یک از صاحب منصبان و مستخدمین و مأمورین دولتی و شهرداری‌ها در هر رتبه و مقامی که باشند از مقام خود سوءاستفاده نموده و از اجرای اوامر کتبی دولتی یا اجرای قوانین مملکتی و یا اجرای احکام یا اوامر مقامات قضایی یا هرگونه امری که از طرف مقامات قانونی صادر شده باشد جلوگیری نماید به انفصال از خدمات دولتی از یک تا پنج سال محکوم خواهد شد." ماده ۷۲۵ قانون مزبور نیز مقرر داشته: "هر یک از مأمورین دولت که متصدی تشخیص مهارت و دادن گواهینامه رانندگی هستند اگر به کسی که واجد شرایط رانندگی نبوده پروانه بدهند به حبس تعزیری از شش ماه تا یک سال و به پنج سال انفصال از خدمات دولتی محکوم خواهند شد و پروانه صادره نیز ابطال می‌گردد." در این مقررات با این که کارمند یا مأمور دولتی مرتکب جرم شده است اما مجازات انفصال از خدمات دولت که جنبه اداری دارد هم پیش‌بینی گردیده است.

نکته مهم این است که اصولاً هیچ مقام و مرجعی صلاحیت رسیدگی به جرم یا تخلف (اداری) را ندارد مگر این که قانون صراحتاً مجوز رسیدگی و صدور رأی داده باشد. اصل ۳۶ قانون اساسی نیز حکم به مجازات و اجرا آن را تنها از طریق دادگاه صالح و به موجب قانون مجاز شمرده است.

یکی از تخلفات شایع کارکنان دولت که اتفاقاً عنوان مجرمانه هم دارد، جرم رشوه است. جرم رشوه از زمره جرایم علیه امنیت و آسایش قرار گرفته زیرا موجب از بین رفتن رقابت سالم و سلب اعتماد مردم می‌گردد. رشوه بدان معناست که مستخدم یا مأمور دولت، برای انجام دادن یا انجام ندادن امری که مربوط به سازمان‌های مزبور می‌باشد وجه یا مال یا سند پرداخت وجه یا تسلیم مالی را مستقیماً یا غیرمستقیم قبول نماید. جرم رشوه در ماده ۳ قانون مجازات مرتکبین اختلاس، ارتشا و کلاهبرداری[3] و ماده ۵۸۸ قانون تعزیرات جرم‌انگاری شده است. به دلیل اهمیت این جرم ماده ۹۱ قانون مدیریت خدمات کشوری هم متعرض آن گردیده است. وفق ماده یادشده "اخذ رشوه و سوءاستفاده از مقام اداری ممنوع می‌باشد. استفاده از هرگونه امتیاز، تسهیلات، حق مشاوره، هدیه و موارد مشابه در مقابل انجام وظایف اداری و وظایف مرتبط با شغل توسط کارمندان دستگاه‌های اجرایی در تمام سطوح از افراد حقیقی و حقوقی به جز دستگاه ذی‌ربط خود تخلف محسوب می‌شود.

تبصره ۱. دستگاه‌های اجرایی موظفند علاوه بر نظارت مستقیم مدیران از طریق انجام بازرسی‌های مستمر داخلی توسط بازرسان معتمد و متخصص در اجرا این ماده نظارت مستقیم نمایند. چنانچه تخلف هر یک از کارمندان مستند به گزارش حداقل یک بازرس معتمد به تأیید مدیر مربوطه برسد بالاترین مقام دستگاه اجرایی یا مقامات و مدیران مجاز، می‌توانند دستور اعمال کسر یک‌سوم از حقوق، مزایا و عناوین مشابه و یا انفصال از خدمات دولتی برای مدت یک ماه تا یک سال را برای فرد متخلف صادر نمایند.

تبصره ۲. در صورت تکرار این تخلف به استناد گزارش‌هایی که به تأیید بازرس معتمد و مدیر مربوطه برسد پرونده فرد خاطی به هیأت‌های رسیدگی به تخلفات اداری ارجاع و یکی از مجازات‌های بازخرید، اخراج و انفصال دایم از خدمات دولتی اعمال خواهد شد.

تبصره ۳. دستگاه‌های اجرایی موظفند پرونده افراد حقیقی و حقوقی رشوه‌دهنده به کارمندان دستگاه‌های اجرایی را جهت رسیدگی و صدور حکم قضایی به مراجع قضایی ارجاع نمایند.

تبصره ۴. سازمان موظف است اسامی افراد حقیقی و حقوقی رشوه‌دهنده به کارمندان دستگاه‌های اجرایی را جهت ممنوعیت عقد قرارداد به کلیه دستگاه‌های اجرایی اعلام نماید."

ملاحظه می‌شود این طرز رسیدگی استثنایی بوده و اجرای آن هم منوط به رعایت تشریفاتی است. پرسش این است که آیا بالاترین مقام دستگاه اجرایی در صورت مشاهده این جرم باید طبق تبصره (۱) ماده ۹۱ دستور اعمال کسر یک‌سوم از حقوق، مزایا و عناوین مشابه و یا انفصال از خدمات دولتی برای مدت یک ماه تا یک سال را برای فرد متخلف صادر نماند یا خیر؟

در این خصوص دو رأی متعارض از شعب مختلف تجدیدنظر دیوان عدالت اداری صادر شده است که النهایه منتهی به صدور رأی وحدت‌رویه گردیده است. در ادامه ضمن ارائه گزارش این پرونده توضیحات تکمیلی برای خوانندگان گرامی روزنامه ارائه خواهد شد.

گزارش پرونده:

تاریخ دادنامه: ۱۳۹۹/۱۰/۲۳

شماره دادنامه: ۱۵۰۸

شماره پرونده: ۹۹۰۱۳۲۶

مرجع رسیدگی: هیأت عمومی دیوان عدالت اداری

اعلام‌کننده تعارض: نماینده وزیر و مسؤول هماهنگی هیأت‌های رسیدگی به تخلفات اداری وزارت صنعت،معدن‌وتجارت

موضوع: اعلام تعارض در آرای صادر شده از شعب دیوان عدالت اداری

گردش کار: درخصوص مرجع صالح برای رسیدگی به تخلفات کارمندان مبنی بر اخذ رشوه در مرتبه اول، شعب دیوان عدالت اداری به شرح زیر آرای متفاوتی صادر کرده‌اند.

گردش کار پرونده‌ها و مشروح آراء به قرار زیر است:

الف: شعبه ۳۵ بدوی دیوان عدالت اداری در مورد دادخواست آقای ا.گ.ک به طرفیت هیأت تجدیدنظر رسیدگی به تخلفات اداری کارکنان وزارت صنعت،معدن‌وتجارت به موجب دادنامه شماره ۹۸۰۹۹۷۰۹۰۰۲۰۳۰۰۹ - ۹۸/۷/۲۳ به شرح زیر رأی به رد شکایت صادر کرده است:

درخصوص شکایت شاکی بر نقض رأی معترض‌عنه با امعان نظر به اینکه رسیدگی در دیوان شکلی بوده و از طرفی در دادخواست تقدیمی شاکی هم دلیلی بر عدول یا نقض مقررات موضوعه ملحوظ نبوده و با توجه به اینکه در پرونده مطروحه هیأت تخلفات اداری مکلف بوده رعایت موازین و مقررات قانونی را لحاظ نمایند و این امر به دلالت محتویات پرونده مربوطه صورت گرفته و توجه‌ها به اوراق ضمیمه که مبین رسیدگی در هیأت تخلفات اداری پس از احراز رابطه علیت بین فعل ارتکابی و عمل مرتکب و قابلیت انتساب به وی موضوع از مصادیق بند ۱۷ ماده ۸ قانون رسیدگی به تخلفات اداری تشخیص و اعمال مجازات بند (ی) ماده ۹ قانون موصوف واقع شده که همراه با رعایت اصل انصاف و رعایت اصل تناسب بین تخلف و مجازات تعیینی بوده است. لذا نظر به محتویات پرونده وجود پرونده کیفری مشارالیه‌ها و محکومیت نامبرده در مراجع قضایی استان خراسان‌رضوی و احراز روند صحیح رسیدگی در مرجع مربوطه لذا رأی صادره با رعایت موازین و مقررات قانونی بوده و دلیل و مدرکی که بیانگر تخطی از مقررات قانونی باشد از سوی شاکی ارائه و ابراز نگردیده است. بدین لحاظ حکم به رد شکایت و تأیید رأی معترض‌عنه صادر و اعلام می‌گردد. رأی صادره وفق ماده ۶۵ قانون دیوان عدالت اداری ظرف ۲۰ روز پس از ابلاغ قابل اعتراض در شعب تجدیدنظر دیوان عدالت اداری است. این رأی به موجب دادنامه شماره ۹۸۰۹۹۷۰۹۰۵۹۹۰۳۸۱۷ - ۹۸/۱۰/۱۷ در شعبه ۲۹ تجدیدنظر دیوان عدالت اداری تأیید شده است.

ب: شعبه ۲۹ بدوی دیوان عدالت اداری در مورد دادخواست آقای ا.ج.ش به طرفیت هیأت تجدیدنظر رسیدگی به تخلفات کارکنان وزارت صنعت،معدن‌وتجارت به موجب دادنامه شماره ۹۸۰۹۹۷۰۹۰۰۹۰۴۳۴۰ - ۹۸/۹/۴ به شرح زیر رأی به رد شکایت صادر کرده است:

درخصوص شکایت آقای ا.ج.ش به طرفیت هیأت تجدیدنظر تخلفات اداری کارکنان وزارت صنعت و معدن به خواسته نقض رأی شماره ۲۳۸/ت۱/هـ و با عنایت به شکایت شاکی و لایحه طرف شکایت و مستندات استنادی طرفین و پرونده تخلفاتی اعتراض را وارد ندانسته و اینکه احراز تخلف براساس ارتکاب فعل مرتکب به موجب بند ۱۷ ماده ۸ قانون رسیدگی به تخلفات اداری و اعمال مجازات به موجب بند (ی) ماده ۹ قانون مذکور پس از احراز رابطه علیت بین فعل و عمل مرتکب و قابلیت انتساب با رعایت اصل ۱۷۲ قانون اساسی و ماده ۵ قانون مذکور و ماده ۲۱ آیین‌نامه مربوط به قانون تخلفات صورت گرفته است و شاکی اعتراض مؤثری به عمل نیاورده است لذا اصل تناسب بین تخلف و مجازات نیز رعایت شده است که بنا به مراتب مذکور و مواد ۳، ۱۰، ۱۱ و ۱۷ قانون تشکیلات و آیین دادرسی دیوان عدالت اداری حکم به رد شکایت صادر و اعلام می‌نماید. رأی صادره ظرف ۲۰ روز پس از ابلاغ قابل اعتراض در شعب تجدیدنظر دیوان عدالت اداری می‌باشد.

در اثر تجدیدنظرخواهی از رأی مذکور، شعبه ۳۰ تجدیدنظر دیوان عدالت اداری به موجب دادنامه شماره ۹۹۰۹۹۷۰۹۶۰۰۰۰۱۱۵ - ۱۳۹۹/۱/۲۵ ضمن نقض به شرح زیر رأی صادر کرده است:

نظر به اینکه مستند محکومیت تجدیدنظرخواه طی رأی صادره از سوی تجدیدنظرخوانده ارتکاب بزه ارتشاء بوده با عنایت به محتویات پرونده نظر به اینکه تجدیدنظرخوانده در رسیدگی به تخلف نامبرده و اصدار رأی موضوع شکایت به تکلیف مقرر در ماده ۹۱ از قانون مدیریت خدمات کشوری و با لحاظ ماده ۹۷ همان قانون توجهی نکرده و برابر مقررات مذکور در قانون موصوف تعیین مجازات برای تخلف اخذ رشوه توسط کارمندان به عهده بالاترین مقام اجرایی دستگاه می‌باشد. لذا دادنامه معترض‌عنه از جهت یاد شده مخدوش بوده و مستنداً به مراتب یاد شده و ماده ۷۲ از قانون دیوان ضمن نقض دادنامه معترض‌عنه حکم به ورود شکایت صادر و اعلام می‌شود و طرف شکایت جهت اعمال تکلیف مقرر در ماده ۹۱ موضوع را به مقامات پیش‌بینی شده در ماده مرقوم گزارش خواهند نمود. این رأی قطعی است.

هیأت عمومی دیوان عدالت اداری در تاریخ ۹۹/۱۰/۲۳ با حضور رئیس و معاونین دیوان عدالت اداری و رؤسا و مستشاران و دادرسان شعب دیوان تشکیل شد و پس از بحث و بررسی با اکثریت آراء به شرح زیر به صدور رأی مبادرت کرده است.

رأی هیأت عمومی

الف - تعارض در آراء محرز است. ب - با توجه به اینکه براساس ماده ۹۱ قانون مدیریت خدمات کشوری مصوب سال ۱۳۸۶: "اخذ رشوه و سوءاستفاده از مقام اداری ممنوع می‌باشد. استفاده از هرگونه امتیاز، تسهیلات، حق مشاوره، هدیه و موارد مشابه در مقابل انجام وظایف اداری و وظایف مرتبط با شغل توسط کارمندان دستگاه‌های اجرایی در تمام سطوح از افراد حقیقی و حقوقی به جز دستگاه ذی‌ربط خود تخلف محسوب می‌شود." و در تبصره(۱) آن مقرر شده: "دستگاه‌های اجرایی موظفند علاوه بر نظارت مستقیم مدیران از طریق انجام بازرسی‌های مستمر داخلی توسط بازرسان معتمد و متخصص در اجرا این ماده نظارت مستقیم نمایند. چنانچه تخلف هر یک از کارمندان مستند به گزارش حداقل یک بازرس معتمد به تأیید مدیر مربوطه برسد بالاترین مقام دستگاه اجرایی یا مقامات و مدیران مجاز می‌توانند دستور اعمال کسر یک‌سوم از حقوق، مزایا و عناوین مشابه و یا انفصال از خدمات دولتی برای مدت یک ماه تا یک سال را برای فرد متخلف صادر نمایند." و در تبصره ۲ آن نیز مقرر گردیده: "در صورت تکرار این تخلف به استناد گزارش‌هایی که به تأیید بازرس معتمد و مدیر مربوطه برسد پرونده فرد خاطی به هیأت‌های رسیدگی به تخلفات اداری ارجاع و یکی از مجازات‌های بازخرید، اخراج و انفصال دائم از خدمات دولتی اعمال خواهد شد." بنابراین از مجموع مقررات مذکور استنتاج می‌شود اولاً: تبصره(۱) ماده ۹۱ قانون مدیریت خدمات کشوری جهت برخورد با تخلف مذکور، یک امکان علاوه بر ترتیبات مقرر در قانون تخلفات اداری است و مقام مجاز می‌تواند از آن استفاده کند یا موضوع را به هیأت رسیدگی به تخلفات اداری ارجاع نماید مانند امکانی که در ماده ۱۲ قانون رسیدگی به تخلفات اداری[4] برای مقام مجاز پیش‌بینی شده است. ثانیاً: اعمال این اختیار نیز مشروط به شرایطی است از جمله اینکه توسط کارمند تکرار نشده باشد و مستند به گزارش حداقل یک بازرس معتمد باشد. ثالثاً: حکم مقرر در ماده ۹۷ قانون نیز که مقرر داشته: "رسیدگی به مواردی که در این قانون ممنوع و یا تکلیف شده است و سایر تخلفات کارمندان دستگاه‌های اجرایی و تعیین مجازات آن‌ها طبق قانون رسیدگی به تخلفات اداری - مصوب سال ۱۳۷۲- می‌باشد، به استثناء ماده ۹۱ که ترتیب آن در این ماده مشخص شده است" تأکید بر این است که در صورت اعمال این اختیار از سوی مقام مجاز دیگر لزومی به رسیدگی به آن تخلف در هیأت تخلفات نمی‌باشد و در غیراین صورت صلاحیت هیأت تخلفات پابرجاست و منافاتی ندارد کما اینکه در برخی مواقع به دلیل ابعاد گسترده ارتکاب چنین تخلفی حتی برای اولین‌بار اقتضاء دارد به جای تنبیهات سبک مقرر در تبصره (۱) ماده ۹۱ قانون مذکور موضوع جهت رسیدگی و اعمال مجازات شدیدتر به هیأت تخلفات اداری ارجاع شود. بنابراین از آنجا که در پرونده‌های موضوع تعارض اعمال این اختیار از سوی مقام مجاز صورت نگرفته و رسیدگی به آن به هیأت تخلفات واگذار شده است، رأی صادر شده مبنی بر رد شکایت صحیح و موافق مقررات است. این رأی به استناد بند ۲ ماده ۱۲ و ماده ۸۹ قانون تشکیلات و آیین دادرسی دیوان عدالت اداری مصوب سال ۱۳۹۲ برای شعب دیوان عدالت اداری و سایر مراجع اداری مربوط در موارد مشابه لازم‌الاتباع است.

بررسی و توضیح:

با این که رأی هیأت عمومی دقیقاً مشخص نکرده رأی کدام شعبه موافق قانون تشخیص داده می‌شود، ولی با توجه به استدلال‌های مندرج در متن بدیهی است که رأی شعبه ۲۹ تجدیدنظر دیوان که در مقام تأیید رأی شعبه ۳۵ بدوی دیوان عدالت بوده صحیح تشخیص داده شده است.

تبصره(۱) ماده ۹۱ قانون مدیریت خدمات کشوری، اعمال اختیار توسط بالاترین مقام دستگاه را مشروط به شرایطی کرده است. قانون‌گذار به این امر التفات داشته که رسیدگی از طریق هیأت‌های رسیدگی به تخلفات اداری باید مبنای اصلی رسیدگی به تخلفات اداری باشد.

این تبصره بیان داشته "دستگاه‌های اجرایی موظفند علاوه بر نظارت مستقیم مدیران از طریق انجام بازرسی‌های مستمر داخلی توسط بازرسان معتمد و متخصص در اجرا این ماده نظارت مستقیم نمایند. چنانچه تخلف هر یک از کارمندان مستند به گزارش حداقل یک بازرس معتمد به تأیید مدیر مربوطه برسد بالاترین مقام دستگاه اجرایی یا مقامات و مدیران مجاز، می‌توانند دستور اعمال کسر یک سوم از حقوق، مزایا و عناوین مشابه و یا انفصال از خدمات دولتی برای مدت یک ماه تا یک سال را برای فرد متخلف صادر نمایند."

این حکم یک تکلیف نظارت مستقیم را برای مدیران پیش‌بینی کرده است. چنانچه یک بازرس معتمد تخلفی را گزارش کند (مثلاً کارمند خاطی رشوه دریافت کرده است) در این حالت استثنایی بالاترین مقام دستگاه این اختیار را دارد که دستور اعمال کسر یک‌سوم از حقوق، مزایا و عناوین مشابه و یا انفصال از خدمات دولتی برای مدت یک ماه تا یک سال را برای فرد متخلف صادر نماید. باید توجه داشت که قانون‌گذار هیچ تکلیفی برای بالاترین مقام دستگاه اجرایی پیش‌بینی نکرده است و از واژه "می‌توانند" استفاده کرده که دلالت بر اختیار دارد. به عبارت دیگر بالاترین مقام دستگاه می‌تواند به جای استفاده از این اختیار موضوع را به هیأت رسیدگی به تخلفات اداری ارجاع دهد.

هرچند به اعتقاد ما اصل این ماده قابل انتقاد است. زیرا اختیار خاصی را برای بالاترین مقام دستگاه پیش‌بینی کرده در حالی که ممکن است رسیدگی توسط بالاترین مقام دستگاه، بدون رعایت اصول دادرسی یا برگزاری جلسه رسیدگی و اخذ توضیحات از کارمند باشد. در صورت صدور دستور کسر از حقوق یا انفصال موقت، شیوه‌ای برای بررسی مجدد و اعتراض کارمند خاطی پیش‌بینی نشده است. موضوع دیگری که در تفسیر تبصره موصوف باید در نظر داشت این است که "تخلف" در این ماده اطلاق ندارد و منصرف به اخذ رشوه و سوءاستفاده از مقام اداری یا استفاده از هرگونه امتیاز، تسهیلات، حق مشاوره، هدیه و موارد مشابه در مقابل انجام وظایف اداری است. بنابراین اگر کارمند در خلال ساعات موظف اداری محل خدمت خویش را ترک کند (بند ۸ ماده۸ قانون رسیدگی به تخلفات اداری) رسیدگی به این تخلف در صلاحیت هیأت رسیدگی به تخلفات اداری می‌باشد و این امکان وجود ندارد تا از طریق ماده ۹۱ برای او مجازات درنظر گرفته است. شعبه ۳۰ تجدیدنظر دیوان عدالت اداری در بخشی از رأی خود بیان داشته "با عنایت به محتویات پرونده نظر به اینکه تجدیدنظرخوانده در رسیدگی به تخلف نامبرده و اصدار رأی موضوع شکایت به تکلیف مقرر در ماده ۹۱ از قانون مدیریت خدمات کشوری و با لحاظ ماده ۹۷ همان قانون توجهی نکرده و برابر مقررات مذکور در قانون موصوف تعیین مجازات برای تخلف اخذ رشوه توسط کارمندان به‌عهده بالاترین مقام اجرایی دستگاه می‌باشد لذا دادنامه معترض‌عنه از جهت یاد شده مخدوش بوده

متوسط سن ناوگان هوایی تجاری کشور ۲۷ سال است!

معاون استاندارد پرواز سازمان هواپیمایی، با بیان اینکه عمر ناوگان هواپیمایی تجاری در کشور ما متوسط ۲۷ سال است، گفت: نیاز است ناوگان هواپیمایی ما نوسازی شود اما به علت تحریم‌ها و عدم فروش هواپیما و قطعات آن به کشور، این مهم چندان محقق نشده است. به گزارش مناقصه‌مزایده، محمد شهبازی؛ اظهار داشت: عمر ناوگان هوایی تجاری کشور با متوسط سن ۲۷ سال، نیاز به نوسازی دارد البته هواپیما اگر فرسوده و یا دارای نقض فنی باشد به هیچ وجه اجازه پرواز نخواهد داشت. وی افزود: براساس سیستم تعمیر نگهداری که برای هواپیما تعریف شده است، با گذر زمان هزینه‌های تعمیر نگهداری افزایش پیدا می‌کند، اما این به معنای فرسودگی هواپیما نیست، مگر آنکه این هواپیما کاملاً از خط پرواز کنار گذاشته شود و برنامه‌های تعمیر و نگهداری آن اجرا نشود. معاون استاندارد پرواز سازمان هواپیمایی کشوری، با یادآوری اینکه عمر ناوگان هواپیمایی تجاری در کشور ما به صورت متوسط ۲۷ سال است، گفت: به هر حال نیاز است ناوگان هواپیمایی ما نوسازی شود و هواپیماهای نسل جدید وارد حوزه حمل‌ونقل هوایی کشور شود، اما این مسأله سال‌هاست به علت تحریم‌ها و عدم فروش هواپیما و حتی قطعات آن به کشور، محقق نشده است.

قرارداد بلندمدت با هند در چابهار به‌زودی نهایی می‌شود

مدیرعامل سازمان بنادر و دریانوردی، گفت: اختلاف‌نظرات با اپراتور هندی در چابهار برای قرارداد بلندمدت حل‌وفصل شده و در آینده نزدیک قرارداد بلندمدت نهایی خواهد شد. به گزارش مناقصه‌مزایده، علی‌اکبر صفایی؛ درباره وضعیت اپراتور هندی در چابهار، اظهار داشت: در جلسه‌ای که اخیرا با هندی‌ها داشتیم، نتایج بسیار خوبی درباره قرارداد بلندمدت گرفتیم؛ هند کشور دوست ما با جمعیت بسیار زیاد و تقاضای بسیار زیاد است و همکاری مشترک ما با این کشور در زمینه اقتصاد منطقه چابهار و اقتصاد ترانزیت با کشورهای آسیای میانه تأثیرات بسیار خوبی خواهد داشت. معاون وزیر راه‌وشهرسازی، ادامه داد: در این جلسه موردی که برای عقد قرار داد بلند مدت در این ۱۰ سال مورد اختلاف نظر بوده حل‌وفصل کردیم و در آینده نزدیک قرارداد بلندمدت نهایی خواهد شد که یک اقدام خوبی در حوزه بین‌المللی برای بندر چابهار خواهد بود. مدیرعامل سازمان بنادر و دریانوردی، افزود: مطابق این توافق، سرمایه‌گذاری‌هایی که تا کنون صورت گرفته بالغ بر ۲۵ میلیون دلار مورد استفاده قرار می‌گیرد و در چند روز آینده کار تحویل آن انجام می‌شود؛ با این قرارداد بلندمدت فضا ایجاد خواهد شد که کل سرمایه‌گذاری‌شان را انجام دهند؛ پیش‌بینی شده که هندها در بلندمدت ۸۰ میلیون دلار سرمایه‌گذاری کنند. صفایی؛ خاطرنشان کرد: البته به جز سرمایه‌گذاری بحث فایننس هم مطرح است که بخشی انجام شده و بخشی هم در آینده انجام خواهد شد درحوزه‌های زنجیره حمل‌ونقل و ترانزیت؛ اقداماتی که وزارت راه‌وشهرسازی تحت عنوان «ایران‌راه» پیگیری می‌کند می‌تواند تحولات چشمگیری برای کشور رقم بزند؛ کما اینکه آمار ترانزیت ما از بنادر شمالی رشد خوبی داشته، در حوزه ترانزیت در مدت مشابه سال گذشته، بیش از ۴۰ درصد رشد داشتیم که یک نشانه مثبت است و این روند ادامه خواهد داشت.

وزیر راه‌وشهرسازی خبر داد

افزایش ۳۵ درصدی وام ساخت مسکن صنعتی

راه و شهرسازی | مناقصه مزایده

وزیر راه‌وشهرسازی، گفت: با تصویب شورای‌پول تسهیلات ساخت صنعتی مسکن با ۳۵ درصد افزایش یافت. به گزارش مناقصه‌مزایده، مهرداد بذرپاش؛ در یادداشتی در فضای مجازی نوشت: «با تصویب شورای‌پول و اعتبار، میزان تسهیلات «وام» ساخت مسکن به صورت صنعتی و دانش‌بنیان ۳۵درصد افزایش یافت در همین ارتباط، اسماعیل حسین‌زهی؛ نائب رئیس کمیسیون عمران مجلس، درباره جزئیات این تسهیلات، گفت: نرخ سود این تسهیلات معادل نرخ سود مصوب شورای‌پول و اعتبار که ۲۳ درصد است تعیین شده است. وی افزود: نرخ سود تسهیلات بانکی در سال‌های گذشته ۱۸ درصد بود که اخیراً با تصمیم شورای‌پول و اعتبار به ۲۳ درصد افزایش یافته است. وی رقم اقساط بازپرداختی این تسهیلات را ماهانه ۱۱ تا ۱۲ میلیون تومان عنوان و اظهار کرد: شرط اعطای وام ۸۰۰ میلیون تومانی ساخت مسکن، صورت صنعتی‌سازی بوده و برای سایر واحدهای مسکونی این تسهیلات تا سقف ۵۰۰ میلیون تومان در نظر گرفته شده است. به گفته نائب رئیس کمیسیون عمران مجلس، پیش‌تر تسهیلات ساخت مسکن برای شهرهای کوچک ۳۰۰ میلیون تومان بود که در نشست با اعضای شورای‌پول و اعتبار آن‌ها را توجیه کردیم که هزینه خرید مصالح ساختمانی در شهرهای کوچک تفاوتی با کلانشهرها ندارد لذا با افزایش سقف وام ساخت مسکن در شهرهای کوچک از ۳۰۰ به ۵۰۰ میلیون تومان موافقت شد. وی با تأکید بر اینکه برخی بانک‌ها در اعطای تسهیلات نهضت ملی مسکن همکاری نکرده‌اند، گفت: قرار شد بانک‌مرکزی به این بانک‌ها تذکر جدی بدهد. نماینده مردم خاش در مجلس، یادآور شد: تسهیلات مذکور صرفاً برای ساخت مسکن ذیل نهضت ملی مسکن اعطاء می‌شود ولی برای ساخت مسکن در بافت‌های فرسوده و سکونتگاه‌های غیررسمی نیز این تسهیلات تشویقی قابل دریافت است. ضمن اینکه شهرداری‌ها عوارض صدور پروانه در بافت فرسوده را با ۵۰ درصد تخفیف از متقاضیان دریافت می‌کنند. همچنین جواد سادات؛ مشاور وزیر راه‌وشهرسازی، گفت: وزارت راه‌وشهرسازی عزم جدی برای حمایت از دانش‌بنیان‌ها به ویژه در حوزه ساخت مسکن دارد و در این رابطه سال گذشته طرح حمایت از صنایع دانش‌بنیان نیز در این وزارتخانه به تصویب رسید. مشاور وزیر راه‌وشهرسازی، با اشاره به اهمیت تغییر مدل پرداخت وام ساخت مسکن برای صنایع دانش‌بنیان و صنعتی‌سازی، اظهار داشت: هزینه تمام شده ساخت مسکن به شیوه‌های نوین بیشتر از شیوه‌های سنتی است. وی با تأکید بر اینکه در این مدل ساختار شکست پرداخت وام متفاوت است، افزود: در ساختار سنتی، وام در پنج مرحله با اقساط ۲۰ تا ۳۰ درصدی به سازنده پرداخت می‌شود اما در شیوه صنعتی‌سازی، واحد مسکونی در یک زمان بسیار کمتر و بعضاً در یک مرحله ساخته می‌شود، پس سقف تسهیلات و مدل ارائه این وام باید با شیوه سنتی متفاوت باشد. سادات؛ ادامه داد: سقف تسهیلات ساخت مسکن در حال‌حاضر ۵۵۰ میلیون تومان است و با مصوبه جدید شورای‌پول و اعتبار این تسهیلات برای دانش‌بنیان‌ها و واحد مسکونی ساخته شده به این شیوه ۳۵ درصد افزایش دارد. وزیر راه‌وشهرسازی، از افتتاح خط‌آهن همدان-سنندج طی ماه‌های آینده خبر داد و بر شتاب‌بخشی به پروژه‌های نهضت ملی مسکن و توسعه پایانه مرزی باشماق، تکمیل کریدور جاده‌ای شمال جنوب در محدوده استان کردستان، تکمیل و افتتاح فرودگاه سقز تأکید کرد.

تکمیل داده‌های مکانی دریایی لازمه توسعه سیاست‌های دریامحور

رئیس سازمان نقشه‌برداری کشور، با بیان اینکه برای تهیه چارت‌های دریایی به تکمیل داده‌های مکانی‌دریایی نیازمند هستیم، گفت: بدون مدیریت اطلاعات مکانی دریایی (هیدورگرافی)، توسعه دریامحور ممکن نیست.به گزارش مناقصه‌مزایده، علی جاویدانه؛ در مراسم گرامیداشت روز جهانی هیدروگرافی که با شعار «هیدروگرافی، زیربنای همسانِ رقومی برای دریاها و اقیانوس‌ها، اظهار داشت: امروز بیش از هر وقت دیگری موضوع نقش داده‌های مکانی در اسناد بالادستی و نظام برنامه‌سازی معلوم است. رئیس سازمان نقشه‌برداری کشور با اشاره به اینکه صنعت هیدورگرافی در صورت خودکفایی ارزآوری قابل‌توجهی دارد، از رفع چالش‌های فنی مرتبط با مدیریت داده‌های مکانی در سال گذشته خبر داد و افزود: این اتفاق منجر به اشتراک‌گذاری داده‌های مکانی با هدف پشتیبانی از تصمیمات در حوزه دریاها و اقیانوس‌ها شده است که ارتباط مستقیمی به امنیت دریانوردی ما دارد. رئیس سازمان نقشه‌برداری، گفت: هم‌اکنون تعداد زیادی از دستگاه‌ها در سطح ملی بعد از سال‌ها و با عبور از مشکلات فنی، اطلاعات مکانی خود را به اشتراک گذاشته‌اند. جاویدانه؛ با بیان اینکه سیاست‌های کلی توسعه دریامحور با موضوع پهنه‌بندی دریا، کرانه و... وابسته به منابع مکانی است، گفت: برای تحقق سیاست‌های توسعه دریامحور نیازمند توسعه سامانه داده‌های مکانی هستیم و در این راستا ما به حمایت‌های مالی ارگان‌های دریایی نیازمندیم. رئیس سازمان نقشه‌برداری کشور متذکر شد که بدون زیرساخت داده مکانی دریایی و آبنگاری و گفت: هم‌اکنون بیش از ۱۹ هزار کیلومتر هیدروگرافی آبراهه‌های حوضچه‌های بنادر ملکی از ابتدای سال ۱۴۰۱ انجام شده است.

تولید شناورهای آب‌نگاری افزایش یابد

در ادامه، امیرمجید فخری؛ رئیس سازمان جغرافیایی نیروهای مسلح، با بیان اینکه در زمینه اقداماتی که تاکنون درحوزه دریا باید انجام می‌دادیم عقب هستیم، گفت: وزارت راه‌وشهرسازی حتماً باید سرمایه‌گذاری ویژه‌ای را برای هیدروگرافی دریایی انجام دهد؛ اگر می‌خواهیم پاسخگوی این نیاز باشیم و ناوگروه‌های مختلف بر پایه زیرساخت چارت‌های دریایی تهیه شده در ایران در دریاها به مسیر خود ادامه دهند، باید حجم سرمایه‌گذاری را در ساخت و تولید شناورهای آبنگاری افزایش دهیم. فخری؛ با ابراز امیدواری از اینکه در برنامه هفتم به موضوع آبنگاری توجه ویژه‌ای شده باشد، تأکید کرد: باید برنامه‌ریزی بلندمدت برای توسعه شبکه آب‌نگاری داشته باشد. رئیس سازمان جغرافیایی نیروهای مسلح، گفت: هم‌اکنون نیازهای حوزه هیدروگرافی گسترده است. اما تجهیزات موجود در بهترین حالت فقط پاسخگوی داده‌برداری در خلیج‌فارس است و حتی برای دریای خزر با توجه به شرایط خاص شناور مناسب آب‌نگاری نداریم. به گفته رئیس سازمان جغرافیایی نیروهای مسلح برای دریای عمان و اقیانوس هند و پهنه‌های آبی بزرگتر شناورهای خاص بزرگ و فلزی و با تجهیزات خاص نیاز است که هم کشور باید این موضوع را برای توسعه دریامحور مدنظر قرار دهد و هم دستگاه‌هایی که مرتبط با این موضوعات هستند. رئیس سازمان جغرافیایی نیروهای مسلح، تصریح کرد: هم‌اکنون ایران تولیدکننده این شناورهاست. شناور خلیج‌فارس و شناوری که هم‌اکنون پژوهشگاه اقیانوس شناسی در اختیار دارد صنایع دریایی ساخته است که ظرفیت آب‌نگاری هم دارد اما هماهنگی لازم برای استفاده از یک شناور در بخش هیدروگرافی لازم است وهم با یک شناور نمی‌شود کل این نیاز را برطرف کرد. برای دریای عمان و خلیج‌فارس حداقل به دو شناور احتیاج داریم اما اگر همین الان تصمیم به ساخت بگیرم حدود ۱۰ سال طول خواهد کشید.

آگهی مناقصه عمومی

قرارگاه سازندگی خاتم‌الانبیاء

یک مرحله‌ای

مناقصه‌گزار: قرارگاه سازندگی خاتم‌الانبیاء (ص)، هلدینگ تخصصی دریایی، واحد اجرایی موسسه عمران ساحل (پروژه طرح توسعه پلیمر کنگان)
موضوع مناقصه: اجاره یک دستگاه بیل مکانیکی پاکتی ۳۵۰ تا ۴۰۰
مهلت مناقصه: از مورخ ۱۴۰۲/۰۳/۳۱ لغایت ۱۴۰۲/۰۴/۰۹ (ده روز)
تاریخ تحویل پاکت: مورخ ۱۴۰۲/۰۴/۱۱
تاریخ گشایش پاکت: مورخ ۱۴۰۲/۰۴/۱۲
مدت قرارداد: پنج ماه شمسی از شروع قرارداد.
مبلغ تضمین شرکت در مناقصه:
۲,۱۰۰,۰۰۰,۰۰۰ ریال (به حروف: دو میلیارد و صد میلیون ریال).
■ به‌صورت ضمانتنامه بانکی به نفع دستگاه مناقصه‌گزار (ضمانتنامه های صادره توسط مؤسسات اعتباری غیر بانکی که دارای مجوز رسمی از بانک مرکزی جمهوری اسلامی ایران هستند مورد پذیرش می‌باشد) و یا واریز وجه نقد
■ این موسسه در رد یا قبول پیشنهاد مختار است.
■ سایر اطلاعات و جزییات مربوط در اسناد مناقصه درج‌شده است.
■ هزینه درج آگهی بر عهده برنده مناقصه می‌باشد.
آدرس جهت تحویل اسناد مناقصه:
بوشهر، شهرستان کنگان، روبروی سایت دو منطقه ویژه اقتصادی انرژی پارس، موسسه عمران ساحل، کارگاه توسعه پلیمر کنگان، امور قراردادها، آقای مهندس عبدالله زاده، مهندس روستا
تلفن: ۵-۳۱۳۷۸۷۰۲-۰۷۷ و ۰۹۳۸۷۶۴۶۵۴۷ و ۰۹۳۷۸۰۶۱۱۰۶
تهران، تهران‌پارس اتوبان شهید عباس دوران (اسبدوانی قدیم)، میدان شهید مهتدی، جنب نیروی دریایی سپاه، موسسه عمران ساحل، مهندس مهرداد
شماره تماس: ۰۹۱۹۲۱۸۰۶۳۹

روزنامه مناقصه مزایده - ۳۸۲۲ - ۰۲/۰۳/۳۱

فراخوان مناقصه عمومی

قرارگاه سازندگی خاتم‌الانبیاء - مهندسی تخصصی راه و شهرسازی - موسسه نصر

نوبت دوم
یک مرحله‌ای

موسسه سازندگی نصر در نظر دارد انجام عملیات اجرایی در پروژه‌های به شرح جدول ذیل را به پیمانکاران واجدصلاحیت واگذار نماید لذا از متقاضیان دعوت به همکاری به عمل می‌آید.
نام و نشانی مناقصه‌گزار:
مشهد، میدان فردوسی، بلوار شهید صادقی، بلوار ارشاد، ساختمان ۲۶
تلفن: ۳۷۶۷۱۴۹۱-۰۵۱، **داخلی:** ۵۱۴۷

ردیف	موضوع	پروژه	برآورد اولیه (ریال)	مبلغ تضمین شرکت در مناقصه (ریال)
۱	خرید و حمل مصالح سنگی	تقاطع‌های غیرهمسطح شهر زاهدان	۵۴,۰۰۰,۰۰۰,۰۰۰	۲,۷۰۰,۰۰۰,۰۰۰
۲	خرید بتن آماده	تقاطع‌های غیرهمسطح شهر زاهدان	۲۱,۰۰۰,۰۰۰,۰۰۰	۱,۰۵۰,۰۰۰,۰۰۰

محل، زمان و مهلت دریافت اسناد:
امور قراردادهای موسسه سازندگی نصر، از روز یکشنبه مورخ ۱۴۰۲/۰۳/۲۸ الی ۱۴۰۲/۰۴/۰۳ از ساعت ۰۷:۳۰ الی ۱۵:۰۰
مهلت تحویل پیشنهادات: پایان وقت اداری روز پنج‌شنبه مورخ ۱۴۰۲/۰۴/۱۵
زمان و مکان گشایش پیشنهادات:
روز شنبه مورخ ۱۴۰۲/۰۴/۱۷ موسسه سازندگی نصر
کلیه هزینه‌های آگهی و ثبت قرارداد بر عهده برندگان مناقصه می‌باشد.

روزنامه مناقصه مزایده - ۳۸۲۲ - ۰۲/۰۳/۳۱

آگهی مناقصه

NAK - World-Class Telecom Managed Services

شرکت نقش اول کیفیت (ناک) در نظر دارد، نسبت به برگزاری مناقصه عام دومرحله‌ای بر اساس شرایط زیر اقدام نماید.
موضوع مناقصه: خرید قطعات الکترونیکی
شماره مناقصه: ۰۲-۱۴۰۲۰۳۲۸
مهلت خرید اسناد مناقصه:
ساعت ۱۷:۰۰ روز دوشنبه مورخ ۵ تیرماه ۱۴۰۲
مهلت تحویل پیشنهادات:
ساعت ۱۶:۰۰ روز شنبه مورخ ۱۰ تیرماه ۱۴۰۲
مبلغ تضمین شرکت در مناقصه:
۱,۲۹۰,۰۰۰,۰۰۰ ریال که بایستی به‌صورت ضمانتنامه بانکی و یا وجه نقد معادل سپرده جهت واریز به‌حساب شماره ۳۹۲۲۲۰۱۰۰۲۸۶۷۳۴۲۷۲۰۱ پست‌بانک شرکت نقش اول کیفیت مطابق با اسناد مناقصه ارائه گردد.
■ متقاضیان می‌توانند جهت دریافت اسناد مناقصه به پورتال نقش اول کیفیت به آدرس ذیل مراجعه نمایند:
https://tenders.nak-mci.ir
■ سایر موارد در اسناد مناقصه درج گردیده است.
■ هزینه درج آگهی بر عهده برنده مناقصه خواهد بود.
■ مناقصه‌گران می‌توانند برای کسب اطلاعات بیشتر با شماره تلفن‌های ۰۹۹۱۲۸۸۰۵۳۵ و ایمیل Niloufar.tafreshi@nak-mci.ir (واحد زنجیره تأمین) تماس حاصل نمایند.

روزنامه مناقصه مزایده - ۳۸۲۲ - ۰۲/۰۳/۳۱

آگهی مناقصه

NAK - World-Class Telecom Managed Services

نوبت دوم

شرکت نقش اول کیفیت (ناک) در نظر دارد، نسبت به برگزاری مناقصه عام دومرحله‌ای بر اساس شرایط زیر اقدام نماید.
موضوع مناقصه: خرید تجهیزات و اجرای خدمات مربوط به نصب و راه‌اندازی پست برق مرکز مخابراتی تهران
شماره مناقصه: ۰۱-۱۴۰۲۰۳۰۶
مهلت خرید اسناد شرکت در مناقصه:
تا ساعت ۱۷:۰۰ روز یکشنبه مورخ ۴ تیرماه ۱۴۰۲ تمدید گردید.
مهلت تحویل پیشنهادات:
تا ساعت ۱۶:۰۰ روز سه‌شنبه مورخ ۶ تیرماه ۱۴۰۲ تمدید گردید.
مبلغ تضمین شرکت در مناقصه:
۹,۶۰۰,۰۰۰,۰۰۰ ریال (نه میلیارد و ششصد میلیون ریال) که می‌بایست به‌صورت ضمانتنامه بانکی و یا وجه نقد معادل سپرده جهت واریز به‌حساب شماره ۳۹۲۲۲۰۱۰۰۲۸۶۷۳۴۲۷۲۰۱ پست‌بانک شرکت نقش اول کیفیت مطابق با اسناد مناقصه ارائه گردد.
■ سایر موارد در اسناد مناقصه درج گردیده است.
■ هزینه درج آگهی بر عهده برنده مناقصه خواهد بود.
■ متقاضیان می‌توانند جهت دریافت اسناد مناقصه به پورتال شرکت نقش اول کیفیت به آدرس ذیل مراجعه نمایند:
https://tenders.nak-mci.ir
■ مناقصه‌گران می‌توانند برای کسب اطلاعات بیشتر با شماره تلفن ۰۹۱۲۵۰۵۲۶۳۴ (واحد زنجیره تأمین) تماس حاصل و یا با آدرس ایمیل Nadia.norouzi@nak-mci.ir مکاتبه نمایند.

روزنامه مناقصه مزایده - ۳۸۲۲ - ۰۲/۰۳/۳۱

مناقصه شماره: ۱۴۰۱/۳۶۴
آگهی شناسایی و ارزیابی کیفی مناقصه‌گران

شرکت پتروشیمی نوری (سهامی عام) - NOPC

دومرحله‌ای
نوبت دوم

ردیف	عنوان	شرح
۱	نام و نشانی دستگاه مناقصه‌گزار	استان بوشهر، عسلویه، شرکت پتروشیمی نوری، صندوق پستی: ۷۵۳۹۱-۱۱۵ تلفن‌های تماس: ۴-۳۷۳۲۳۲۵۰-۰۷۷ داخلی ۲۲۵۱-۲۲۵۵، دورنگار: ۳۷۳۲۴۷۷۵-۰۷۷ سایت اینترنتی: www.nopc.co
۲	موضوع مناقصه	تأمین ۷۹ آیتم قطعات یدکی مربوط به PSV های ANDERSON GREENWOOD
۴	تاریخ، مهلت، نشانی دریافت و تحویل اسناد استعلام کیفی مناقصه‌گران	اسناد ارزیابی کیفی از امور حقوقی و قراردادها و یا از طریق سایت اینترنتی شرکت دریافت شده و بعد از تکمیل آن‌ها به همراه مدارک مربوط حداکثر تا پایان وقت اداری روز چهارشنبه مورخ ۱۴۰۲/۰۴/۱۴ به صورت الکترونیکی به آدرس پست الکترونیکی tec@nopc.co که فقط عنوان و شماره مناقصه و نام شرکت متقاضی در قسمت موضوع ایمیل قیدشده باشد؛ ارسال گردد.
۵	مدت اعتبار پیشنهادها	در اسناد مناقصه آورده خواهد شد.
۶	نوع و مبلغ تضمین شرکت در مناقصه (پس از مرحله ارزیابی کیفی و دعوت از مناقصه‌گران احراز صلاحیت شده؛ همراه پیشنهاد قیمت ارائه گردد)	به‌صورت ضمانتنامه بانکی معتبر به مبلغ ۱,۵۰۰,۰۰۰,۰۰۰ ریال (یک میلیارد و پانصد میلیون ریال) و یا واریز وجه نقد به‌حساب جاری شماره ۲۶۶۱۰۲۶۶۱۰ نزد بانک تجارت شعبه پتروشیمی نوری به‌نام شرکت پتروشیمی نوری

شرایط متقاضی:
۱- داشتن شخصیت حقوقی، شماره شناسه ملی و شماره اقتصادی مؤدیان مالیاتی.
۲- داشتن تجربه و دانش فنی کافی مرتبط با موضوع مناقصه و حسن سابقه در کارهای قبلی.
۳- داشتن توانایی مالی و ارائه ضمانتنامه‌های بانکی معتبر.
۴- ارائه سوابق کاری و همچنین مدارک و گواهینامه‌های مرتبط با سیستم‌های مدیریتی متناسب با موضوع مناقصه در صورت وجود.
۵- دارا بودن تأییدیه‌های موردنیاز کسب‌وکار از مراجع ذیصلاح.
۶- ارائه صورتحساب‌های مالی حسابرسی شده توسط حسابرسان مستقل مربوط به آخرین سال مالی.
۷- تکمیل فرم‌های استعلام ارزیابی کیفی و ارسال مدارک مربوط.
■ شرکت پس از بررسی اسناد و مدارک دریافت شده و ارزیابی توانمندی متقاضیان در چارچوب ضوابط و مقررات، نسبت به توزیع اسناد مناقصه بین شرکت‌های واجدشرایط اقدام خواهد نمود. ارائه مدارک و سوابق مذکور هیچ حقی را برای متقاضیان جهت شرکت در مناقصه ایجاد نخواهد کرد. در ضمن به درخواست‌ها و مدارک ارسالی بعد از مدت گفته‌شده ترتیب اثر داده نخواهد شد و سایر اطلاعات و جزئیات مربوط در اسناد مناقصه آمده است.

روابط عمومی شرکت پتروشیمی نوری

روزنامه مناقصه مزایده - ۳۸۲۲ - ۰۲/۰۳/۳۱

مناقصه شماره: ۱۴۰۲/۳۷۰
آگهی شناسایی و ارزیابی کیفی مناقصه‌گران

شرکت پتروشیمی نوری (سهامی عام) - NOPC

دومرحله‌ای
نوبت دوم

ردیف	عنوان	شرح
۱	نام و نشانی دستگاه مناقصه‌گزار	استان بوشهر، عسلویه، شرکت پتروشیمی نوری، صندوق پستی: ۷۵۳۹۱-۱۱۵ تلفن‌های تماس: ۴-۳۷۳۲۳۲۵۰-۰۷۷ داخلی ۲۲۵۱-۲۲۵۵، دورنگار: ۳۷۳۲۴۷۷۵-۰۷۷ سایت اینترنتی: www.nopc.co
۲	موضوع مناقصه	خرید ۶ عدد تیوب باندل کولرهای هوایی
۳	تاریخ، مهلت، نشانی دریافت و تحویل اسناد استعلام کیفی مناقصه‌گران	اسناد ارزیابی کیفی از امور حقوقی و قراردادها و یا از طریق سایت اینترنتی شرکت دریافت شده و بعد از تکمیل آن‌ها به همراه مدارک مربوط حداکثر تا پایان وقت اداری روز چهارشنبه مورخ ۱۴۰۱/۰۴/۱۴ به‌صورت الکترونیکی به آدرس پست الکترونیکی tec@nopc.co که فقط عنوان و شماره مناقصه و نام شرکت متقاضی در قسمت موضوع ایمیل قیدشده باشد، ارسال گردد.
۴	مدت اعتبار پیشنهادها	در اسناد مناقصه آورده خواهد شد.
۵	نوع و مبلغ تضمین شرکت در مناقصه (پس از مرحله ارزیابی کیفی و دعوت از مناقصه‌گران احراز صلاحیت شده؛ همراه پیشنهاد قیمت ارائه گردد)	به‌صورت ضمانتنامه بانکی معتبر به مبلغ ۱,۵۰۰,۰۰۰,۰۰۰ ریال (یک میلیارد و پانصد میلیون ریال) و یا واریز وجه نقد به‌حساب جاری شماره ۲۶۶۱۰۲۶۶۱۰ نزد بانک تجارت شعبه پتروشیمی نوری به‌نام شرکت پتروشیمی نوری

شرایط متقاضی:
۱- داشتن شخصیت حقوقی، شماره شناسه ملی و شماره اقتصادی مؤدیان مالیاتی.
۲- داشتن تجربه و دانش فنی کافی مرتبط با موضوع مناقصه و حسن سابقه در کارهای قبلی.
۳- داشتن توانایی مالی و ارائه ضمانتنامه‌های بانکی معتبر.
۴- ارائه سوابق کاری و همچنین مدارک و گواهینامه‌های مرتبط با سیستم‌های مدیریتی متناسب با موضوع مناقصه در صورت وجود.
۵- دارا بودن تأییدیه‌های موردنیاز کسب‌وکار از مراجع ذیصلاح.
۶- ارائه صورتحساب‌های مالی حسابرسی شده توسط حسابرسان مستقل.
۷- تکمیل فرم‌های استعلام ارزیابی کیفی و ارسال مدارک مربوط.
■ شرکت پس از بررسی اسناد و مدارک دریافت شده و ارزیابی توانمندی متقاضیان در چارچوب ضوابط و مقررات، نسبت به توزیع اسناد مناقصه بین شرکت‌های واجدشرایط اقدام خواهد نمود. ارائه مدارک و سوابق مذکور هیچ حقی را برای متقاضیان جهت شرکت در مناقصه ایجاد نخواهد کرد. در ضمن به درخواست‌ها و مدارک ارسالی بعد از مدت گفته‌شده ترتیب اثر داده نخواهد شد و سایر اطلاعات و جزئیات مربوط در اسناد مناقصه آمده است.

روابط عمومی شرکت پتروشیمی نوری

روزنامه مناقصه مزایده - ۳۸۲۲ - ۰۲/۰۳/۳۱

مخالفت سازمان بازرسی با عرضه خودرو در بورس

مهدی قره‌داغلی | مناقصه مزایده

عرضه خودرو در بورس کالا که از چند ماه گذشته با حاشیه‌هایی همراه بود و مخالفت شورای‌رقابت، منجر به توقف چند ماهه عرضه این کالا در بورس شد. اما در روزهای گذشته برخی خودروسازان به‌دنبال عرضه مجدد تولیدات خود در بورس بودند که رئیس سازمان بازرسی کل کشور، آب‌پاکی را روی دست آن‌ها ریخت و اعلام کرد: اگر خودروسازان اقدام به ارائه خودرو در بورس کنند و با قیمتی بالاتر از نرخ مصوب به فروش برسد، گران‌فروشی است و سازمان تعزیرات با آن برخورد خواهد کرد. به گزارش مناقصه‌مزایده، ذبیحا... خدائیان؛ در نشست خبری با تأکید بر افزایش قیمت خودروها در سازوکار عرضه آن‌ها در بورس کالا، تصریح کرد: براساس قانون نحوه اجرای سیاست‌های اصل ۴۴ قانون اساسی، شورای‌رقابت تنها مرجع رسمی تشخیص رویه‌های ضدرقابت و انحصاری بودن تولید یا عرضه کالاست. رئیس سازمان بازرسی کل کشور، افزود: به‌عبارت دیگر، تصمیمات شورای‌رقابت برای همه مراجع لازم‌الاجرا بوده و باید اجرا شود. طی سال‌های گذشته، شورای‌رقابت اعلام کرد که تولید و عرضه خودرو در کشور انحصاری است و زمانی که این شورا عرضه کالایی را انحصاری تشخیص دهد، مکلف است که دستورالعمل قیمت‌گذاری آن را مشخص، تهیه و تصویب کند.

وی افزود: این اقدام نیز از پیش انجام شده است؛ سال گذشته برخی از خودروسازان با هدف افزایش قیمت خودرو اقدام به عرضه خودرو در بورس کردند و به محض عرضه خودرو در بورس کالا، قیمت خودرو افزایش یافت. برای نمونه، قیمت یک خودرو که با ۱۸۵ میلیون تومان در اختیار مردم گذاشته می‌شد، در بورس با ۴۰۰ میلیون تومان به فروش رسید و در بازار آزاد نیز به همان میزان افزایش قیمت داشت. خدائیان؛ توضیح داد: در واقع در هر مرحله از این عرضه، قیمت افزایش یافت و این مسأله به‌طور کلی باعث شد که قیمت خودرو به نحو چشم‌گیری در کشور افزایش یابد. رئیس سازمان بازرسی کل کشور، افزود: نهایتاً با پیگیری‌های سازمان بازرسی کل کشور، علی‌رغم مخالفت برخی از مسؤولین؛ این سازمان اعلام کرد که قانون مقرر کرده است، به‌دلیل انحصاری بودن خودرو، این کالا باید براساس قیمت مصوب در اختیار مردم قرار بگیرد. نهایتاً این رویه پس از چندین بار عرضه در بورس به اتمام رسید و امسال با اقدامات دولت سیزدهم، قیمت خودرو تعدیل شد و کاهش یافت. به گفته خدائیان، بعضی از خودروسازها مجدداً با هدف افزایش قیمت خودرو، قصد عرضه در بورس کالا را داشته که سازمان بازرسی کل کشور، شورای‌رقابت و برخی از مسؤولان دولتی مخالفت کردند. به خودروسازها اعلام می‌کنم که اگر اقدام به عرضه خودرو در بورس کالا بکنند؛ در صورتی که به قیمتی بیش از قیمت مصوب شده به فروش برسانند، گران‌فروشی است و سازمان تعزیرات حکومتی برخورد خواهد کرد. علاوه بر این مسأله، خارج از شبکه توزیع، خودرو را توزیع کرده و این نکته نیز قابل بررسی در سازمان تعزیرات حکومتی خواهد بود و در عین حال، شورای‌رقابت هم می‌تواند به وظایف خود عمل و با مسؤولان متخلف برخورد کند. رئیس سازمان بازرسی کل کشور، ادامه داد: در هر حال موضع سازمان بازرسی کل کشور، موضع قانون است. قانون تعیین تکلیف خودرو در کشور (داخلی، مونتاژ و وارداتی) را اعلام کرده است (انحصاری است) قیمت‌گذاری نیز صورت گرفته و همگان باید از قانون تمکین کنند.

ارائه گواهی اسقاط یا واریز ۱,۵ درصد مبلغ خودرو شرط دریافت مجوز شماره‌گذاری

رئیس ستاد نوسازی ناوگان و اسقاط خودروهای فرسوده، با اشاره به قانون ساماندهی صنعت خودرو، گفت: تولیدکنندگان وسایل نقلیه مکلفند برای دریافت مجوز شماره‌گذاری نسبت به ارائه گواهی اسقاط و در صورت نبود آن، واریز ۱,۵ درصد مبلغ خودرو اقدام کنند. به گزارش مناقصه‌مزایده، مهران سالاریه؛ اظهار کرد: در پی ابلاغ اصلاحیه قانون ساماندهی صنعت خودرو و به دلیل عدم تشکیل ستاد نوسازی و سامانه جدید آن، دفتر خودرو وزارت صمت در نامه‌ای به تولیدکنندگان خودرو از آن‌ها خواسته مبلغی به صورت علی‌الحساب به صندوق حمایت از تحقیقات و توسعه صنایع پیشرفته وزارت صنعت،معدن‌وتجارت واریز کنند. رئیس ستاد نوسازی ناوگان و اسقاط خودروهای فرسوده، خاطرنشان کرد: با ایجاد ستاد نوسازی ناوگان و اسقاط خودروهای فرسوده و راه‌اندازی سامانه جدید، به کلیه تولیدکنندگان خودرو اعلام شده تا از ۱۰ خرداد ماه از واریز هرگونه وجه به حساب صندوق و خارج از فرآیند ستاد خودداری کنند و در صورت واریز پس از تاریخ مذکور، ستاد هیچ‌گونه مسؤولیتی در قبال شماره‌گذاری محصولات تولیدی نخواهد داشت. وی ضمن اشاره به اینکه براساس قانون، ستاد ملکف است در صورت نبود گواهی اسقاط به میزان لازم، ۱,۵ درصد مبلغ هر خودرو را برای صدور مجوز شماره‌گذاری دریافت کند، افزود: بر این اساس اولین سری از تولیدکنندگانی که قبل از تاریخ مذکور مبالغی را به حساب صندوق حمایت از تحقیقات و توسعه صنایع پیشرفته وزارت صمت واریز کرده بودند و با توجه به اینکه پارکینگ‌های آن‌ها از خودروهای تولیدی پر شده بود، پس از غربالگری لازم برای دریافت مجوز شماره‌گذاری به پلیس راهور معرفی شدند. سالاریه؛ اعلام کرد: در این مرحله اطلاعات ۱۹ شرکت شامل ۳۷ هزار وسیله نقلیه اعم از خودروهای سواری، تجاری و موتورسیکلت به پلیس راهور ارسال شده است.رئیس ستاد نوسازی ناوگان و اسقاط خودروهای فرسوده تأکید کرد: کلیه تولیدکنندگان به منظور شماره‌گذاری وسایل نقلیه خود باید نسبت به ایجاد کاربری در سامانه نوسازی ناوگان وزارت صمت به نشانی NNHK.IR اقدام و نسبت به ارائه آمار تولید خود در بازه‌های مدنظر شامل هفتگی، ماهانه و فصلی اقدام کنند.

دیدگاه سنتی بخش دولتی سدی در برابر توسعه صنعت موتورسیکلت

نائب رئیس هیأت مدیره سندیکای قطعه‌سازان موتورسیکلت کشور، دیدگاه سنتی حاکم بر بخش دولتی را مانع توسعه صنعت موتورسیکلت برشمرد. به گزارش مناقصه‌مزایده، حبیبا... محمودان؛ عنوان کرد: علی‌رغم تأکید مقامات دولتی بر استفاده از تولیدات داخل و به دنبال آن گسترش فعالیت‌های واحدهای تولیدی در شهرک‌های صنعتی و پررنگ شدن نقش بخش‌خصوصی در توسعه صنعتی کشور اما متأسفانه دیدگاه سنتی حاکم بر بخش دولتی کشور موجب از دست دادن فرصت‌ها در صنعت موتورسیکلت شده است. وی با بیان اینکه یکی از وجوه توسعه صنعتی، صادرات کالاهای صنعتی است، افزود: ظرفیت‌های لازم برای ورود به بازارهای جدید صادراتی از سوی صنعتگران ایجاد شده اما ریل‌گذاری در این مسیر نیازمند اقدامات فراحاکمیتی است. نائب رئیس هیأت مدیره سندیکای قطعه‌سازان موتورسیکلت کشور، با ابراز تأسف از اینکه بازار موتورسیکلت کشور در انحصار چینی‌ها قرار گرفته است، تصریح کرد: سیاست‌گذاری در صنعت موتورسیکلت به نحوی است که اگر روزی شرکت‌های چینی تمایلی به همکاری با موتورسیکلت‌سازان ایرانی نداشته باشند، کاری از دست بخش‌خصوصی ساخته نیست چراکه ساخت انجین به‌عنوان حلقه مفقوده صنعت موتورسیکلت کشور در اختیار چینی‌هاست. محمودان؛ تأکید کرد: با توجه به اینکه توسعه صنعت موتورسیکلت مستلزم گسترش بازارهای صادراتی است هم‌اکنون وقت آن است که با مزیت‌های تولید موتورسیکلت در ایران، ترکیه و پاکستان تولید مشترک با این کشورها داشته و با صادرات موتورسیکلت به کشورهایی نظیر قزاقستان و آذربایجان و ارمنستان بازار انحصاری چین را محدود کنیم. وی همچنین ابلاغ دستورالعمل اجرایی محاسبه درصد ساخت داخل موتورسیکلت را نوعی فرافکنی از سوی ساختار حاکمیتی دانست و اذعان داشت: وزارت صمت بهتر بود به جای تدوین این دستورالعمل، تعیین گرید قطعات و میزان نوآوری موتورسیکلت‌هایی که سال گذشته به کشور وارد شدند را در دستور کار قرار می‌داد تا کالاهای غیراستانداردی که قادر به اخذ تأییدیه سازمان ملی استاندارد نیستند، به‌عنوان کالا قاچاق مرجوع گردند.

شرایط و ضوابط واردات خودروهای کارکرده برای تمامی افراد جامعه

واردات تمام خودروها در گام اول نیاز به مجوز ثبت سفارش وزارت صنعت،معدن‌وتجارت، اخذ گواهی از استاندارد و محیط‌زیست دارد. همچنین باید منشأ ارز واردات خودرو به تأیید بانک‌مرکزی برسد. به گزارش مناقصه‌مزایده، سرانجام بعد از کشمکش‌های بسیار لایحه واردات خودروی کارکرده زیر پنج سال ساخت در ۲۸ خردادماه به تصویب مجلس رسید. براساس این مصوبه؛ موارد زیر به‌عنوان مواد (۱۱) تا (۱۳) به قانون ساماندهی صنعت خودرو مصوب سال ۱۴۰۰ و اصلاحات بعدی آن الحاق می‌شوند:

ماده ۱۱- به منظور تنظیم بازار خودرو، واردات خودروهای کارکرده مجاز می‌باشد.

تبصره ۱- برای واردات این خودروها، انتقال فناوری موضوع بند(۲) و نیز بند (۳) ماده (۴) این قانون، لازم‌الرعایه نمی‌باشد.

تبصره ۲- آیین‌نامه اجرایی این ماده مشتمل بر مواردی از جمله نحوه تأمین ارز مورد نیاز و حمایت از تولید داخل، ضوابط فنی این خودروها (عمر کمتر از پنج سال در زمان ورود به گمرک) و نحوه احراز آن‌ها و شرایط واردات توسط اشخاص حقیقی و حقوقی به پیشنهاد وزارت صنعت،معدن‌وتجارت با همکاری بانک مرکزی جمهوری اسلامی ایران، گمرک جمهوری اسلامی ایران، سازمان حفاظت محیط‌زیست و سازمان ملی استاندارد ایران، ظرف مدت یک ماه پس از لازم‌الاجرا شدن قانون تهیه و به تصویب هیأت وزیران می‌رسد.

ماده ۱۲- تبصره (۶) ماده واحده قانون چگونگی محاسبه و وصول حقوق ورودی گمرکی، سود بازرگانی و مالیات انواع خودرو و ماشین‌آلات راهسازی وارداتی و ساخت داخل و قطعات آنها- مصوب ۱۳۷۱- به شرح زیر اصلاح و تبصره (۸) ماده واحده مذکور حذف می‌شود: تبصره ۶- ارزش ماشین‌آلات راهسازی و خودروهایی که ورود آن‌ها به کشور مجاز می‌باشد (اعم از نو، کارکرده)، هر سال پس از بررسی مستندات قابل دسترس، از جمله قیمت شرکت‌های تولیدکننده و یا قیمت نمایندگی‌های اصلی در کشورهای ثالث و یا قیمت بازار (درخصوص ماشین‌آلات و خودروهای کارکرده) توسط وزارت صنعت،معدن‌وتجارت و با هماهنگی گمرک جمهوری اسلامی ایران تعیین خواهد شد و مبنای محاسبه حقوق و عوارض گمرکی قرار می‌گیرد.

ماده ۱۳- استفاده از استانداردهای ملی کشور و یا استانداردهای کشور مبدأ تولیدکننده برای خودروهای وارداتی موضوع این قانون، با تأیید سازمان ملی استاندارد ایران و سازمان حفاظت محیط‌زیست امکان‌پذیر است.

واردات خودروهای کارکرده چگونه است؟

با توجه به این مصوبه اشخاص حقیقی و حقوقی می‌توانند نسبت به واردات اقدام کنند. در لایحه آمده است؛ آیین‌نامه اجرایی این ماده مشتمل بر مواردی از جمله نحوه تأمین ارز مورد نیاز و حمایت از تولید داخل، ضوابط فنی این خودروها و نحوه احراز آن‌ها و شرایط واردات توسط اشخاص حقیقی و حقوقی و تعیین صلاحیت، آن‌ها به پیشنهاد وزارت، صنعت،معدن‌وتجارت با همکاری بانک‌مرکزی جمهوری اسلامی ایران گمرک جمهوری اسلامی ایران، سازمان حفاظت محیط‌زیست و سازمان ملی استاندارد ایران تهیه و به تصویب هیأت وزیران می‌رسد. علاوه بر این، حذف شرط نمایندگی در لایحه دولت برای واردات خودروهای کارکرده و انتقال فناوری به همراه داشتن نمایندگی رسمی برای خودرو کارکرده حذف شده است.

مناقصه عمومی

گروه هتل‌های متین

نوبت سوم

شرکت توسعه گردشگری کاروانسرای پارس در نظر دارد طراحی، تهیه، نصب و راه‌اندازی شهربازی مجموعه یاس متین انزلی را به شرکت‌های واجدشرایط واگذار نماید.

نام و نشانی مناقصه‌گزار: شرکت توسعه گردشگری کاروانسرای پارس- تهران- بزرگراه حقانی- چهارراه جهان کودک- انتهای خیابان کیش- پلاک ۷- طبقه اول

تلفن: ۸۸۱۹۷۶۹۴-۰۲۱

موضوع مناقصه: طراحی، تهیه، نصب و راه‌اندازی شهربازی مجموعه یاس متین انزلی، به آدرس: استان گیلان، شهر بندر انزلی- کیلومتر ۱۳ جاده انزلی به رضوانشهر- روستای سنگاچین- مجموعه یاس متین انزلی

محل دریافت اسناد مناقصه: سامانه ستاد (سامانه تدارکات الکترونیکی دولت)

مدت انجام کار: در چهار مرحله، ۱۵ روز بابت طراحی اولیه، ۳۰ روز بابت ارائه نقشه نهایی، ۶۰ روز بابت تهیه وسایل و تجهیزات، ۳۰ روز بابت نصب وسایل و تجهیزات.

مهلت ارائه پیشنهاد: یک هفته از تاریخ انتشار آگهی

زمان گشایش پاکت‌ها: روز سه‌شنبه مورخ ۱۴۰۲/۰۴/۰۶

■ پیشنهاددهندگان می‌بایست کلیه سوابق کاری و اسناد شرکت طی پنج سال گذشته را ارسال نمایند.

■ عکس و نقشه فضای سوله موجود و فهرست تجهیزات شهربازی به پیوست می‌باشد. ستون، بادبند و بتن‌ریزی انجام‌شده در وسط سالن نمی‌بایست تخریب گردد. از فضای بتن‌ریزی شده جهت استخر توپ، سافت پلی و ترامپولین استفاده گردد.

■ مناقصه‌گزار در رد یا قبول کلیه پیشنهادها مختار می‌باشد.

■ پرداخت هزینه چاپ آگهی به عهده برنده مناقصه می‌باشد.

روزنامه مناقصه مزایده - ۳۸۲۲ - ۰۲/۰۳/۳۱

مناقصه عمومی

قرارگاه سازندگی خاتم‌الانبیاء (ص) - هلدینگ نیرو - موسسه ایستاب

یک مرحله‌ای

نوبت دوم

مناقصه‌گزار: قرارگاه سازندگی خاتم‌الانبیا (ص). هلدینگ نیرو. موسسه ایستاب، کارگاه پروژه فاضلاب کلانشهر اهواز

موضوع مناقصه: تأمین مصالح سنگی شامل شن و ماسه تحویل در بچینگ کارگاه پروژه ساماندهی ایستگاه‌های فاضلاب کلانشهر اهواز و کارون

مدت قرارداد: ۶ ماه

مهلت مناقصه: از روز چهارشنبه مورخ ۱۴۰۲/۰۳/۳۱ به مدت ۶ روز می‌باشد.

تاریخ تحویل پاکت: پایان ساعت اداری روز سه‌شنبه مورخ ۱۴۰۲/۰۴/۰۶ و تاریخ گشایش پاکت: روز یکشنبه مورخ ۱۴۰۲/۰۴/۱۱ می‌باشد.

مبلغ تضمین شرکت در فرآیند ارجاع کار:

۳,۰۰۱,۷۵۰,۰۰۰ ریال (سه میلیارد و یک میلیون و هفتصد و پنجاه هزار ریال) به‌صورت ضمانتنامه بانکی به نفع دستگاه مناقصه‌گزار (ضمانتنامه صادره توسط مؤسسات اعتباری غیر بانکی که دارای مجوز رسمی از بانک مرکزی جمهوری اسلامی ایران هستند موردپذیرش می‌باشد) و یا واریز وجه نقد.

■ این موسسه در رد یا قبول پیشنهاد مختار است.

■ سایر اطلاعات و جزئیات مربوطه در اسناد مناقصه درج‌شده است.

■ هزینه درج آگهی بر عهده برنده مناقصه می‌باشد.

آدرس جهت تحویل اسناد مناقصه:

استان خوزستان، اهواز، ساحل شرقی، بین پل پنجم و پل ششم، انتهای خیابان جمهوری، جنب میدان فوتبال، جنب کارگاه شهید رجایی، کارگاه مؤسسه ایستاب.

■ دریافت اسناد فقط با ارائه اصل فیش واریز وجه مبلغ ۲,۰۰۰,۰۰۰ ریال (دو میلیون ریال) به‌حساب ۵۱۵۱۷۱۸۰۶۹۰۰۳ شماره شبا IR۷۴۰۱۵۰۰۰۰۰۰۵۱۵۱۷۱۸۰۶۹۰۰۳ بانک سپه، شعبه ملاصدرا تهران در وجه تنخواه درآمد واحد اجرایی امکان‌پذیر است.

■ وجه مذکور به‌هیچ‌عنوان قابل استرداد نمی‌باشد.

روزنامه مناقصه مزایده - ۳۸۲۲ - ۰۲/۰۳/۳۱

مزایده عمومی

EICO

نوبت دوم

شرکت مجتمع صنعتی اسفراین در نظر دارد مزایده‌عمومی به شرح جدول ذیل از طریق سامانه تدارکات الکترونیکی دولت (ستاد) www.setadiran.ir برگزار نماید.

ردیف	شماره مزایده	عنوان مزایده	مبلغ تضمین شرکت در مزایده (ریال)
۱	۱۴۰۲/۰۰۱	فروش ۵,۰۰۰ تن غبار دیداستینگ	۲۵۰,۰۰۰,۰۰۰
۲	۱۴۰۲/۰۰۲	فروش بشکه ۲۲۰ لیتری پلاستیکی، روغن ضایعاتی، فیلتر غبارگیر و ضایعات چوبی	۲۵۰,۰۰۰,۰۰۰
۳	۱۴۰۲/۰۰۳	فروش ۱,۵۰۰ تن پوسته اکسیدی همراه با نخاله	۵۰۰,۰۰۰,۰۰۰

مهلت زمانی دریافت اسناد مزایده از سایت:

از روز دوشنبه مورخ ۱۴۰۲/۰۳/۲۹ الی ۱۴۰۲/۰۴/۲۴ ساعت ۱۹:۰۰

زمان بازدید:

از روز دوشنبه مورخ ۱۴۰۲/۰۳/۲۹ الی ۱۴۰۲/۰۴/۱۳ از ساعت ۰۸:۰۰ تا ۱۶:۰۰

مهلت زمانی ارسال پیشنهاد:

حداکثر تا روز شنبه مورخ ۱۴۰۲/۰۵/۰۷ ساعت ۱۰:۰۰

زمان گشایش پاکت‌ها: ساعت ۰۹:۰۰ روز یکشنبه مورخ ۱۴۰۲/۰۵/۰۸

■ هزینه چاپ تمامی آگهی‌های مزایده به عهده برنده مزایده می‌باشد.

اطلاعات تماس (دریافت اطلاعات بیشتر در خصوص اسناد مزایده و ارائه پاکت الف): کیلومتر ۱۲ جاده اسفراین- بجنورد، دبیرخانه کمیسیون معاملات مجتمع صنعتی اسفراین، **تلفن:** ۳۷۲۱۷۴۳۷-۰۵۸ داخلی دبیرخانه کمیسیون معاملات

اطلاعات تماس جهت انجام مراحل عضویت در سامانه ستاد: ۱۴۵۶

کمیسیون معاملات مجتمع صنعتی اسفراین

روزنامه مناقصه مزایده - ۳۸۲۲ - ۰۲/۰۳/۳۱

آگهی فراخوان مناقصه عمومی

قرارگاه سازندگی خاتم‌الانبیاء (ص)

هلدینگ تخصصی راه‌وشهرسازی موسسه راه‌سازه

یک مرحله‌ای

نوبت سوم

مناقصه‌گزار: قرارگاه سازندگی خاتم‌الانبیاء (ص) - هلدینگ تخصصی راه و شهرسازی - واحد اجرایی راه‌سازه - پروژه بزرگراه شهید سپهبد قاسم سلیمانی شیراز

الف) موضوع مناقصه:

عملیات اجرایی لاینینگ تونل جنوبی شهید خادم صادق پروژه بزرگراه شهید سپهبد قاسم سلیمانی

ب) محل، مدت و نحوه دریافت اسناد:

از تاریخ درج آگهی به مدت ۴ روز جهت خرید اسناد مناقصه به نشانی: شیراز، فلکه قصر دشت، بعد از تونل ایمان، پروژه بزرگراه شهید سپهبد قاسم سلیمانی، واحد امور قراردادها، شماره تماس: ۰۹۱۷۳۹۱۰۷۸۷ مراجعه نمایند. (ساعت تماس ۰۸:۰۰ الی ۱۶:۰۰)

آخرین مهلت تسلیم پیشنهادات:

تا ساعت ۱۸:۰۰ روز سه‌شنبه مورخ ۱۴۰۲/۰۴/۱۳

تاریخ گشایش پاکت‌های مناقصه:

روز چهارشنبه مورخ ۱۴۰۲/۰۴/۱۴

ج) مبلغ ضمانتنامه شرکت در مناقصه:

۳,۸۸۴,۸۹۱,۱۴۲ ریال (سه میلیارد و هشتصد و هشتاد و چهار میلیون و هشتصد و نود و یک هزار و صد و چهل و دو ریال) می‌باشد.

■ مناقصه‌گزار در رد هر یک یا تمام پیشنهادها مختار بوده و هزینه درج آگهی به عهده برنده مناقصه می‌باشد.

روزنامه مناقصه مزایده - ۳۸۲۲ - ۰۲/۰۳/۳۱

مناقصات عام

شرکت مخابرات ایران منطقه سیستان و بلوچستان (سهامی عام)

نوبت دوم

شماره مناقصه	موضوع مناقصه	مبلغ تضمین (به ریال)
۱۴۰۲/۰۵	خرید ۴۵ دستگاه تجهیزات Access از نوع MDU که هر دستگاه شامل Subscriber Cable(10m)With 4 (1* CHASSIS+1*CCUE+128*POTS+ 1*Connector +DC-AC Power) می باشد و بر اساس مشخصات فنی پیوست، طبق استاندارد شرکت مخابرات ایران	۸۸۳,۰۰۰,۰۰۰
۱۴۰۲/۰۶	اجرای طرح فیبر FTTH مسکن مهر زیباشهر چابهار همراه با لوازم	۸۶۷,۲۵۵,۰۰۰
تجدید مناقصه ۱۴۰۲/۰۲	طراحی، خرید، نصب و راه اندازی شبکه اکتیو و پسیو فیبر نوری (FTTH) تا محل بهره برداری مشترک و برگردان شبکه کابل بر روی سیستم‌های Access و برقراری سرویس مشترکین مطابق LOM و جمع اوری و فروش کابل های تت پس از نصب تجهیزات و برگردان شبکه و دایری سرویس‌های مشترکین در محدوده مراکز بعثت و امام حسین شهرستان زاهدان	۲۸,۶۷۷,۸۱۴,۰۰۰
تجدید مناقصه ۱۴۰۲/۰۴	طراحی، خرید، نصب و راه اندازی شبکه اکتیو و پسیو فیبر نوری (FTTH) تا محل بهره برداری مشترک و برگردان شبکه کابل بر روی سیستم‌های Access و برقراری سرویس مشترکین مطابق LOM و جمع اوری و فروش کابل های تت پس از نصب تجهیزات و برگردان شبکه و دایری سرویس‌های مشترکین در سطح شهرستان ایرانشهر	۱۸,۱۳۷,۹۵۸,۰۰۰

مهلت تهیه اسناد: از مورخ ۱۴۰۲/۰۳/۳۰ لغایت پایان وقت اداری مورخ ۱۴۰۲/۰۴/۱۰

مهلت تحویل اسناد شماره مناقصه ۱۴۰۲/۰۵ و ۱۴۰۲/۰۶: مورخ ۱۴۰۲/۰۴/۲۰

مهلت تحویل اسناد تجدید مناقصه ۱۴۰۲/۰۲ و ۱۴۰۲/۰۴: مورخ ۱۴۰۲/۰۴/۲۴

گشایش پاکات شماره مناقصه ۱۴۰۲/۰۵ و ۱۴۰۲/۰۶:

ساعت ۱۰:۰۰ روز چهارشنبه مورخ ۱۴۰۲/۰۴/۲۱

گشایش پاکات تجدید مناقصه ۱۴۰۲/۰۲ و ۱۴۰۲/۰۴:

ساعت ۱۰:۰۰ روز یکشنبه مورخ ۱۴۰۲/۰۴/۲۵

تضمین: شرکت در مناقصه به شرح فوق و به‌صورت ضمانتنامه بانکی یا چک تضمین‌شده و یا واریز نقدی به‌حساب شماره ۳۶۰۱۲۱۳۰۰۲۸۶۹۲۹۹۷۴۰۱ نزد پست‌بانک ایران به‌نام مخابرات منطقه سیستان و بلوچستان.

شرط تهیه اسناد:

کلیه شرکت‌های واجدشرایط با واریز مبلغ ۲,۰۰۰,۰۰۰ ریال برای هر مناقصه به‌حساب جاری شماره ۰۱۰۶۰۰۵۱۰۰۰۰۸ نزد بانک ملی واریز و در مناقصه شرکت نمایند.

محل تهیه اسناد: زاهدان، خیابان دانشگاه، میدان پاسداران، مخابرات منطقه سیستان و بلوچستان، اداره پشتیبانی و تدارکات، **فکس:** ۳۱۱۱۸۷۷۴-۰۵۴، **تلفن تماس:** ۳۱۱۱۸۰۸۸-۰۵۴

پورتال مخابرات منطقه سیستان و بلوچستان به آدرس https://sb.tci.ir

مخابرات منطقه سیستان و بلوچستان

روزنامه مناقصه مزایده - ۳۸۲۲ - ۰۲/۰۳/۳۱

آگهی فراخوان عمومی شناسایی

TMPT شرکت توسعه معادن پارس تأمین

احداث کمپ استقرار کارکنان در محدوده بیداستر واقع در استان سیستان و بلوچستان با استفاده از سازه‌های نیمه‌سبک

شماره فراخوان عمومی شناسایی: ۱۴۰۲۰۴۰۳

نوبت اول

شرکت توسعه معادن پارس تأمین در نظر دارد نسبت به شناسایی و ارزیابی شرکت‌های واجدشرایط جهت احداث کمپ استقرار کارکنان در محدوده بیداستر واقع در استان سیستان و بلوچستان با استفاده از سازه‌های نیمه‌سبک دعوت به عمل آورد.

ضمناً اعلام می‌دارد آخرین تسلیم پاکت‌های حاوی فراخوان عمومی شناسایی تا ساعت ۱۶:۰۰ ظهر مورخ ۱۴۰۲/۰۴/۱۱ خواهد بود. لذا از متقاضیان دعوت به عمل می‌آید حداکثر تا تاریخ یادشده، اطلاعات درخواستی را به آدرس زیر ارسال نمایند.

آدرس: تهران، یوسف‌آباد، خیابان ۶۴ (آینه‌وند)، پلاک ۲۹، طبقه دوم، دبیرخانه شرکت توسعه معادن پارس تأمین.

متقاضیان می‌توانند جهت کسب اطلاعات بیشتر با شماره تلفن ۰۹۱۱۶۳۲۱۸۰۸ تماس حاصل نمایند، ضمناً مناقصه‌گزار در رد یا قبول پیشنهاد مختار است.

ردیف	مستندات و مدارک لازم	امتیاز
۱	ارائه تصویر کلیه صفحات اساسنامه شرکت. *	۲/۵
۲	ارائه تصویر آگهی تاسیس شرکت با آخرین تغییرات در روزنامه رسمی. *	۲/۵
۳	ارائه تصاویر کد اقتصادی و شناسه ملی شرکت. *	۲/۵
۴	ارائه تصاویر کارت ملی و شناسنامه مدیرعامل و اعضاء هیئت‌مدیره و صاحبین امضا شرکت. *	۲/۵
۵	ارائه تصویر گواهی رتبه‌بندی شرکت شامل حداقل رتبه ۳ (سه) ابنیه سازمان برنامه‌وبودجه کشور. * **رتبه ۱:** ۴۰ امتیاز - **رتبه ۲:** ۳۵ امتیاز - **رتبه ۳:** ۳۰ امتیاز	۴۰
۶	ارائه سوابق عملیات اجرایی مشابه موضوع فراخوان حداکثر در ۵ سال گذشته، خصوصاً مربوط به سازه‌های نیمه‌سبک. * به ازاء هر کار مشابه ۵ امتیاز.	۱۰
۷	ارزیابی توان مالی پیمانکار بر اساس تائید اعتبار از سوی بانک یا مؤسسات مالی و اعتباری معتبر به مبلغ ۳۰۰,۰۰۰,۰۰۰,۰۰۰ (سیصد میلیارد) ریال. *	۱۵
۸	ارائه مشخصات فنی و کاتالوگ سازه‌های نیمه‌سبک به همراه گواهی تائید سازمان ملی استاندارد.	۵
۹	بومی بودن پیمانکار و داشتن تجربه در محل اجرای پروژه	۱۵
۱۰	گواهینامه صلاحیت پیمانکاری از سازمان برنامه‌وبودجه کشور به همراه پرینت سایت مناقصات سازمان برنامه‌وبودجه	۵
	امتیاز کل	**۱۰۰**

■ حداقل امتیاز قابل‌قبول ۶۵ می‌باشد.

■ در صورت عدم ارائه مدارک مشخص‌شده با علامت (*)، اسناد ارسالی بررسی نخواهد شد.

روابط عمومی شرکت توسعه معادن پارس تأمین

روزنامه مناقصه مزایده - ۳۸۲۲ - ۰۲/۰۳/۳۱

ارزش آفرینی چندین برابری صنایع فولادی در صورت تأمین مالی

مدیرعامل ذوب‌آهن اصفهان، گفت: تأمین مالی صنایع فولادی با رویکرد رشد تولید نیاز است بیش از گذشته مورد توجه مسؤولین و تولیدکنندگان فولاد قرار بگیرد تا از این مسیر ارزش‌آفرینی چندین برابری برای کشور محقق شود. به گزارش مناقصه‌مزایده، مهدی کوهی؛ در چهارمین کنفرانس تخصصی استیل‌پرایس با عنوان تأمین مالی پروژه‌های حوزه معدن و صنایع‌معدنی، افزود: کشور ایران به لحاظ منابع معدنی بسیار غنی است و لذا نیاز است فرآیند شناسایی، اکتشاف و استخراج از معادن کشور براساس یک برنامه‌ریزی هدفمند در دستور کار قرار بگیرد تا صنایع فولادی بدون دغدغه تأمین مواد اولیه، با تمرکز بر رشد تولید توسعه را در ابعاد مختلف برای کشورمان رقم بزنند. وی تصریح کرد: یکی از ابزارهای اساسی در فرآیند استخراج از معادن، ماشین‌آلات معدنی می‌باشد که این تجهیزات در کشورمان متأسفانه قدمت بالایی دارند و لذا نیاز است نوسازی ماشین‌آلات معدنی با تکیه بر استفاده از توان داخل در دستور کار قرار بگیرد و همزمان با این رویکرد و با رعایت الزامات زیست‌محیطی و بهره‌گیری از تکنولوژی‌های نوین به سمت معدنکاری سبز حرکت کنیم. مدیرعامل ذوب‌آهن اصفهان، ادامه داد: تزریق مواد اولیه به خطوط تولید فولاد ضمن ایجاد ارزش‌آفرینی در داخل کشور، مانع خروج ارز می‌شود و در این مسیر بهره‌گیری از پتانسیل‌های شرکت‌های دانش‌بنیان نقش کلیدی دارد. وی گفت: ذوب‌آهن اصفهان بنیانگذار تولید فولاد در ایران است و در ساخت و راه‌اندازی صنایع فولادی در سطح کشور نقش بی‌بدیلی ایفا کرده است اما هم‌اکنون توسعه فولاد در سطح کشور روند روبه رشدی را طی می‌کند و لذا نیاز است برای تأمین پایدار مواد اولیه با رویکرد بهره‌گیری از ظرفیت‌های داخلی، راهبردی اساسی تدوین گردد. کوهی؛ اظهار داشت: ذوب‌آهن اصفهان طرح‌های توسعه‌ای بسیار خوبی برای منطقه معدنی سنگان دارد تا از این طریق ظرفیت تولید این معدن افزایش یابد. مدیرعامل ذوب‌آهن اصفهان، در ادامه به اهمیت تأمین پایدار سایر یوتیلیتی‌های مورد نیاز تولید فولاد در کشور پرداخت و گفت: تأمین پایدار آب، برق و گاز در فرآیند تولید فولاد نقش حیاتی دارد اما صنعت فولاد به‌عنوان یک صنعت ارزش‌آفرین در تابستان قطعی برق و در زمستان قطعی گاز را تجربه می‌کند و در این زمینه راهکارهایی مانند قطع انرژی بخش صنعت برای تأمین انرژی سایر بخش‌های کشور رویکرد منطقی نیست.

سرمایه‌گذاری در معادن رشد تولید را رقم می‌زند

مدیرعامل هلدینگ صدرتأمین، گفت: سرمایه‌گذاری در معادنی مانند چادرملو سبب می‌شود مواد اولیه مورد نیاز سایر صنایع به شیوه پایدارتر، تأمین گردد. به گزارش مناقصه‌مزایده، امیرحسین نادری؛ افزود: به‌کارگیری چنین استراتژی‌هایی سبب می‌شود مواد اولیه داخلی در اختیار رشد تولید ملی قرار بگیرد و این رویکرد، تحریم‌های سایر کشورها را نیز خنثی می‌نماید. مدیرعامل هلدینگ صدرتأمین، مهم‌ترین چالش بخش صنایع‌معدنی را تأمین مالی این حوزه عنوان کرد و اظهار داشت: کشور ایران ظرفیت‌ها و پتانسیل‌های بسیار بالایی در بخش معدن دارد، به‌عنوان مثال با داشتن بیش از ۶۰ نوع ماده معدنی در کشور این امکان وجود دارد که انواع تولیدات داخل روند رشد بهتری را تجربه نمایند. نادری؛ بخشی از مهم‌ترین راهکارهای تأمین مالی حوزه معدن کشور را چنین عنوان کرد: در بخش بازار سرمایه انتشار اوراق، عرضه اولیه، مشارکت مردمی و افزایش سرمایه و همچنین در بخش نظام بانکی تأمین مالی خارجی، قراردادهای مشارکتی و تأمین مالی پروژه‌ای می‌تواند مؤثر واقع شود.

عرضه سهام قدیمی‌ترین معدن ایران در راه بورس

گروه زمین و معدن | مناقصه مزایده

مدیرعامل شرکت سنگ‌آهن مرکزی بافق، با اشاره به اینکه اگر موانع عرضه اولیه سنگ‌آهن مرکزی بافق به‌عنوان قدیمی‌ترین معدن ایران برطرف شود، طبق موافقت سهامداران بیش از ۲۰ درصد سهام عرضه اولیه می‌شود، گفت: در حال‌حاضر زمان عرضه اولیه هنوز مشخص نیست و طبق سیاست سازمان بورس واگذاری سهام در عرضه اولیه بر مبنای مقررات تعیین شده خواهد بود که در مرحله نخست بین هفت تا ۱۰ درصد و در مرحله دوم تا ۲۰ درصد سهام عرضه خواهد شد. به گزارش مناقصه‌مزایده، مجتبی حمیدیان؛ با تأکید بر اینکه سنگ‌آهن مرکزی بافق ظرفیت بالایی دارد و ورود نقدینگی جدید به شرکت از طریق عرضه اولیه می‌تواند اجرای پروژه‌های شرکت را تسریع کند، افزود: این شرکت براساس تخمین‌ها حدود دو میلیارد دلار ارزش دارد و اگر حدود یک میلیارد دلار دیگر روی آن سرمایه‌گذاری شود ارزشی بیش از ۱۲ میلیارد دلار پیدا خواهد کرد و این مسأله نشان می‌دهد شرکت پتانسیل بسیار بالایی دارد. وی با بیان اینکه عرضه اولیه سنگ‌آهن مرکزی بافق در بورس با استقبال روبه‌رو خواهد بود، اظهار کرد: با توجه به اینکه سرمایه‌گذاری جدید به رشد سودآوری شرکت کمک می‌کند. قطعاً سهامداری این شرکت بسیار مفید خواهد بود به همین دلیل استقبال از عرضه اولیه شرکت قطعی خواهد بود. حمیدیان؛ با تأکید بر اینکه سال گذشته شرکت حدود ۱۱ هزار میلیارد تومان فروش و حدود پنج هزار میلیارد تومان سود داشته است، گفت: به دلیل اینکه بخشی از ظرفیت‌های معدنی شرکت سنگ‌آهن مرکزی بافق به فعلیت نرسیده بود و از طرف دیگر قیمت کامودیتی‌ها در بازار جهانی هم افت داشته سود شرکت کمتر شده بود اما با بهره‌برداری از پروژه‌های شرکت، سودآوری شرکت چهار تا پنج برابر خواهد شد. وی با تأکید بر اینکه این شرکت از سال‌های خیلی دور افزایش سرمایه انجام نداده به همین دلیل قبل از عرضه اولیه یک مرحله افزایش سرمایه خواهیم داشت، تصریح کرد: همچنین بعد از عرضه اولیه هم شرکت یک مرحله افزایش سرمایه اجرایی خواهد کرد. حمیدیان؛ درباره انتشار اوراق توسط شرکت، گفت: با توجه به اعتباری که شرکت سنگ‌آهن مرکزی بافق دارد مذاکره برای انتشار اوراق در حال انجام است که با اجرای این روش‌های تأمین نقدینگی اجرای پروژه‌ها تسریع خواهند شد. مدیرعامل شرکت سنگ‌آهن مرکزی بافق، با اشاره به اینکه معدن بافق قدیمی‌ترین و پر پتانسیل‌ترین منطقه معدن کشور است، گفت: از دهه ۵۰ که معدن سنگ‌آهن مرکزی پابرجا شده با تکیه بر ظرفیت بالای این منطقه است که هنوز به مرحله بروز و ظهور نرسیده است. حمیدیان؛ با بیان اینکه در همه جا بحث گرانی حمل‌ونقل و نبود مواد اولیه مطرح است، افزود: اما در منطقه بافق علاوه بر ذخیره معدنی مناسب فاصله مناسبی با شرکت‌های فولادی هم دارد. از طرف دیگر زیرساخت‌ها مناسب برای توسعه را داریم و تنها خلأ سرمایه‌گذاری در این منطقه احساس می‌شود. وی با تأکید بر اینکه بر اینکه در معدن دی ۱۹ تجربه همزمان اکتشاف و استخراج را داشتیم، گفت: ذخیره این معدن حدود ۱۰۰ میلیون تن است و این ذخیره افزایش خواهد یافت. در معادن قدیمی علاوه بر استحصال سرباره‌ها به دنبال اکتشاف ذخیره جدید هستیم. مدیرعامل شرکت سنگ‌آهن، اظهار کرد: در کنار بهره‌برداری از معادن بزرگ و عمقی نباید از معادن کوچک هم غافل شویم، بر همین مبنا پروژه‌هایی را با ایمیدرو آغاز کرده‌ایم.

معادن ایران هنوز درگیر تصدی‌گری دولتی است

استاد دانشگاه و کارشناس مسائل بین‌المللی، گفت: در ایران استراتژی معدنی وجود ندارد و تصدی‌گر اصلی معادن دولت است. به گزارش مناقصه‌مزایده، آرش رئیسی‌نژاد؛ با اشاره به مطلبی درباره اینکه عربستان در حال توسعه معادن است با جذب سرمایه و تأمین مالی، این کشور به مرکز تولید منابع معدنی و لجستیکی در منطقه آسیا و آفریقا تبدیل خواهد شد، در توئیتی نوشت: عربستان‌سعودی با جذب سرمایه و تأمین مالی می‌تواند مرکز تولید منابع معدنی در منطقه شود. ثروت معدنی سعودی اما در برابر معادن ایران شوخی‌ای بیش نیست. ایران در کمربند متالوژنی آلپ-هیمالیا جای گرفته و برخوردار از ۱۰ معدن بزرگ و فعال جهانی است. ایران ۶۸ نوع ماده معدنی، ۳۷ میلیارد تن ذخایر کشف‌شده، ۵۷ میلیارد تن ذخایر بالقوه دارد و در میان ۱۵ قدرت معدنی جهان جای گرفته است. اما علی‌رغم این ثروت افسانه‌ای، تولیدات معدنی کشور کمتر از یک‌درصد از تولید ناخالص داخلی کشور را تشکیل می‌دهد. کشور در مس رتبه ۵ و در سنگ‌آهن رتبه ۸ جهانی دارد. ایران در بخش فولاد هم که زمانی دست بالا را در صادرات منطقه‌ای داشت، با روند نزولی روبه‌رو شده است. در آلومینیوم نیز ایران نتوانسته در زنجیره ارزش جهانی حضوری مؤثر داشته باشد. در مقابل امارات که بوکسیت (ماده اولیه آلومینیوم) را ندارد، رتبه ۵ جهانی در تولید آن را دارد! ابوظبی با قراردادی ۴۰ ساله بوکسیت را از هند وارد کرده و با استراتژی مناسب، جایگاهی مهم در زنجیره ارزش به‌دست آورده است. در ایران اما استراتژی معدنی وجود ندارد و تصدی‌گر اصلی معادن دولت است؛ و اینکه تعداد معادن در اختیار دولت تنها نزدیک به پنج‌درصد با سهم اشتغالزایی پنج‌درصد است. ولی از جهت ارزش‌افزوده و عیار موادمعدنی، سهم معادنِ در اختیار دولت ۷۰ درصد است. باقیمانده نیز گرفتار رقابت رانتیِ اعطای مجوزها می‌شود. گذشته از این، متأسفانه در ایران معدنکاری هوشمند، تولید مواد فرآوری‌شده، ایمن‌سازی معدن و دیجیتالی کردن بستر معدنکاری دنبال نمی‌شود. در مقابل، کشور هنوز درگیر خام‌فروشی صرف و تولید بدوی مواد معدنی است. جای شگفتی نیست که ایران معدنِ تجارِ خام‌فروشِ معدنی گشته! گفتنی است که محسن فتح‌الهی؛ کارشناسِ انرژی با انتشار رشته توئیتی نوشته بود: شرکت معادن عربستان سعودی در سال ۱۹۹۷ توسط دولت عربستان سعودی راه‌اندازی شد. در حال‌حاضر این شرکت، بزرگ‌ترین شرکت استخراج معادن عربستان می‌باشد. عربستان در حال تسریع گام‌ها برای تنوع‌بخشی به اقتصاد خود و یافتن جایگزین‌های واقعی برای درآمدهای نفتی است. محقق کردن چشم‌انداز ۲۰۳۰ با سرمایه‌گذاری ۱۷۰ میلیارد دلار برای توسعه معادن با حدود ۶۰درصد شرکت‌های خصوصی و ۴۰درصد دولتی، از دیگر اهداف عربستان است. در همین چارچوب این کشور طی سال‌های گذشته بیش از ۵۰ میلیارد دلار در بخش معادن به‌خصوص طلا، مس و دیگر فلزات مدفون در زیر خاک سرمایه‌گذاری کرده ست. وزیر صمت و منابع معدنی «بندر الخریف»، گفته؛ هدف امسال تأمین مالی ۹ پروژه معدنی و فلزی است. همچنین درحال بررسی ۱۴۵ درخواست شرکت خارجی برای اکتشاف معادن جدید هستیم. با جذب سرمایه و تأمین مالی، عربستان به مرکز تولید منابع معدنی و لجستیکی در منطقه آسیا و آفریقا تبدیل خواهد شد. به اذعان معاون وزیر صمت در امور معادن، عربستان ذخایر عظیم معدنی به ارزش بیش از ۱,۳ تریلیون دلار داراست. مجموع درآمدهای بخش آهن و فولاد عربستان در سال ۲۰۲۰ میلادی ۱۷,۶ میلیارد ریال سعودی (۴,۷ میلیارد دلار) به نسبت ۷۵,۳ درصد از مجموع تولید صنایع معدنی این کشور بوده است. پس از آن بخش آلومینیوم درآمد ۴,۵۵ میلیارد ریالی (۱,۲ میلیارد دلاری) داشته است. ریاض همچنین قصد دارد تا درآمد معدنی را که اکنون ۱۷ میلیارد دلار است را تا سال ۲۰۳۰ به بیش از ۶۰ میلیارد دلار افزایش دهد.

EMCO

قابل توجه معدنکاران و پیمانکاران محترم معادن سنگ ساختمانی

شرکت معدن فرآور امداد در نظر دارد مزایده‌های پیمانکاری در معدن سنگ مرمریت نفیس یزد و معدن مرمریت میرولی کرمان را با شرایط زیر برگزار نماید:

شرح / معدن	معدن مرمریت نفیس یزد	معدن مرمریت میرولی کرمان
نوع قرارداد	معدن کاری و تعهد به خرید سنگ / معدن کاری به‌صورت درصدی	معدن کاری و تعهد به خرید سنگ
تعهد سالیانه تولید و بارگیری (سال اول قرارداد)	۱۲,۰۰۰ تن	۶,۲۵۰تن
مدت قرارداد	۳ سال	۲ سال
تضمین شرکت در مزایده (میلیارد ریال)	۱	۱
تضمین حسن انجام تعهدات (سال اول قرارداد)	۶× تناژ تعهد ماهانه ×قیمت پیشنهاد خرید هر تن سنگ / ۶× تناژ تعهد ماهانه ×درصد سهم شرکت ×قیمت فروش هر تن سنگ منطقه، بر مبنای گزارش کارشناس رسمی دادگستری	

- مزایده‌های فوق بدون قیمت پایه/درصد است.
- در صورت اتمام ذخیره معادن فوق، قرارداد منفسخ می‌گردد.
- سایر شرایط، اطلاعات و جزئیات مربوطه در اسناد مزایده‌ها درج‌شده است.

از متقاضیان دعوت می‌گردد از مورخ ۱۴۰۲/۰۳/۳۱ لغایت ۱۴۰۲/۰۴/۱۰ جهت دریافت و تحویل اسناد مزایده‌ها و یا کسب اطلاعات بیشتر به دفتر شرکت مراجعه و یا تماس حاصل نمایند.

آدرس دفتر محلات:
استان مرکزی، شهرستان محلات، کوی بعثت، خیابان جانبازان جنوبی، جنب اداره گاز
تلفن: ۴۳۲۴۲۰۴۶-۰۸۶ و ۰۹۲۰۹۵۱۳۰۱۲

آدرس‌های محل بازدید:
معدن نفیس یزد:
استان یزد، کیلومتر ۸۵ جاده ابرکوه به مروست
معدن میرولی کرمان:
استان کرمان، کیلومتر ۲۱ شهرستان راور، روستای تیران

امکان دریافت اسناد مزایده از طریق سایت www.emco.ir نیز فراهم می‌باشد.
هزینه کارشناسی رسمی و چاپ آگهی، به عهده برندگان مزایده‌ها می‌باشد.

روزنامه مناقصه مزایده - ۳۸۲۲ - ۰۲/۰۳/۳۱

EMCO

قابل توجه معدنکاران و پیمانکاران محترم معادن سنگ

شرکت معدن فرآور امداد در نظر دارد، مزایده پیمانکاری معدن سنگ فلدسپات دردوی خواف را با مشخصات و شرایط زیر برگزار نماید:

شرح / معدن	معدن سنگ فلدسپات دردوی خواف
نوع قرارداد	معدن کاری و تعهد به خرید سنگ
تعهد سالیانه تولید و بارگیری (سال اول قرارداد)	۲۰,۰۰۰ تن
مدت زمان قرارداد	۲ سال
تضمین شرکت در مزایده (میلیارد ریال)	۱
تضمین حسن انجام تعهدات (سال اول قرارداد)	۶× تناژ تعهد ماهانه ×قیمت پیشنهاد خرید هر تن سنگ

- در صورت اتمام ذخیره معدن فوق، قرارداد منفسخ می‌گردد.
- سایر شرایط، اطلاعات و جزئیات مربوطه در اسناد مزایده درج‌شده است.

از متقاضیان دعوت می‌گردد حداکثر تا پایان وقت اداری روز شنبه مورخ ۱۴۰۲/۰۴/۱۰ جهت دریافت و تحویل اسناد مزایده و یا کسب اطلاعات بیشتر به دفتر شرکت مراجعه و یا تماس حاصل نمایند.

آدرس دفتر تهران:
تهران، بلوار نلسون ماندلا (جردن)، روبروی پارک صبا، خیابان شهید یزدان پناه، پلاک ۱، طبقه ۲، کد پستی ۱۹۶۸۸۷۴۸۱۳،
تلفن: ۵-۸۸۸۷۸۵۳۲-۰۲۱

آدرس دفتر محلات استان مرکزی:
شهرستان محلات، کوی بعثت، خیابان جانبازان جنوبی، جنب اداره گاز، **تلفن:** ۴۳۲۴۲۰۴۶-۰۸۶ و ۰۹۲۰۹۵۱۳۰۱۲

آدرس محل بازدید:
استان خراسان رضوی، شهرستان خواف، بخش سنگان، روستای دردوی، معدن فلدسپات دردوی
محل تحویل پاکت‌های مزایده، دفتر شرکت می‌باشد.

امکان دریافت اسناد مزایده از طریق سایت www.emco.ir نیز فراهم می‌باشد.
هزینه کارشناسی رسمی و چاپ آگهی، به عهده برنده مزایده می‌باشد.

روزنامه مناقصه مزایده - ۳۸۲۲ - ۰۲/۰۳/۳۱

مناقصه عمومی

نوبت اول

شرکت پتروشیمی بوعلی سینا (سهامی عام)

شرکت پتروشیمی بوعلی سینا در نظر دارد به‌روزرسانی سیستم PAGING مجتمع خود را واقع در ماهشهر، منطقه ویژه اقتصادی پتروشیمی بندر امام خمینی سایت ۴ از طریق مناقصه‌عمومی دومرحله‌ای با ارزیابی کیفی به اشخاص توانمند و واجدشرایط در این زمینه واگذار نماید.

۱-مهلت دریافت اسناد مناقصه: ده روز پس از انتشار نوبت دوم آگهی و درج اسناد به نشانی مندرج دربند ۵

۲-آخرین‌مهلت تسلیم پاکت‌های مناقصه (الف، ب، ج) و ارزیابی کیفی: ده روز پس از خاتمه مهلت دریافت اسناد مناقصه به نشانی مندرج دربند ۵

۳-مبلغ تضمین شرکت در مناقصه: ۱,۵۰۱,۵۵۶,۲۵۰ ریال (یک میلیارد و پانصد و یک میلیون و پانصد و پنجاه و شش هزار و دویست و پنجاه ریال) به‌صورت ضمانتنامه بانکی معتبر یا سپرده نقدی در وجه شرکت پتروشیمی بوعلی سینا می‌باشد.

۴-زمان گشایش پاکت‌های مناقصه: زمان گشایش یک هفته بعد از ارزیابی کیفی پیشنهادها می‌باشد.

۵-متقاضیان برای کسب اطلاعات بیشتر و دریافت اسناد مناقصه بعد از انتشار آگهی نوبت دوم به نشانی سایت اینترنتی شرکت پتروشیمی بوعلی سینا به نشانی WWW.BSPC.IR مراجعه نمایند.

روابط عمومی شرکت پتروشیمی بوعلی سینا

روزنامه مناقصه مزایده - ۳۸۲۲ - ۰۲/۰۳/۳۱

آگهی تجدید مناقصه عمومی با ارزیابی کیفی

نوبت دوم
یک مرحله‌ای

شماره ۲۲-۱۴۰۲

شرکت آب و فاضلاب منطقه یک شهر تهران

شرکت آب و فاضلاب منطقه یک شهر تهران در نظر دارد فراخوان «تجدید مناقصه خرید (شامل: تهیه، بارگیری، حمل، تخلیه و تحویل) ۳۶۰۰ عدد کنتور آب پیستونی خشک و ۲۴۰۰ عدد مولتی جت خشک در اقطار مختلف» به شماره "۲۰۰۲۰۹۴۵۶۶۰۰۰۰۱۰" را از طریق سامانه تدارکات الکترونیکی دولت برگزار نماید. کلیه مراحل برگزاری فراخوان از دریافت و تحویل اسناد فراخوان تا گشایش پیشنهادات از طریق درگاه سامانه تدارکات الکترونیکی دولت (ستاد) به آدرس www.setadiran.ir انجام خواهد شد.

متقاضیان شرکت در فراخوان در صورت عدم عضویت در سامانه، نسبت به ثبت‌نام و دریافت گواهی امضای الکترونیکی (به‌صورت برخط) برای کلیه صاحبان امضای مجاز و مهرسازمانی اقدام لازم را به عمل آورند.

۱. مواعد زمانی:
تاریخ انتشار فراخوان: ساعت ۱۰:۰۰ صبح روز سه‌شنبه مورخ ۱۴۰۲/۰۳/۳۰
مهلت دریافت اسناد فراخوان: ساعت ۱۶:۰۰ روز سه‌شنبه مورخ ۱۴۰۲/۰۴/۰۶
مهلت ارسال پیشنهادات: ساعت ۱۶:۰۰ روز دوشنبه مورخ ۱۴۰۲/۰۴/۱۹
زمان گشایش پاکات: ساعت ۱۰:۰۰ صبح روز سه‌شنبه مورخ ۱۴۰۲/۰۴/۲۰ در محل سالن کنفرانس دستگاه مناقصه‌گزار.

۲. مدت‌زمان اجرای کار: از تاریخ ابلاغ قرارداد به مدت دو ماه شمسی.

۳. شرایط شرکت‌کنندگان:
۱- دارا بودن مجوز تولید.
۲- نوع کنتور طبق استاندارد OIML-R49 یا استاندارد ملی ایران به شماره INSO19191 مناسب برای آب سرد در شرایط کاری و مقاومت مناسب در برابر تغییرات دما و فشار کاری باشد.

۴. مبلغ سپرده شرکت در مناقصه:
مبلغ سپرده شرکت در مناقصه ۲,۹۱۵,۰۰۰,۰۰۰ ریال (دو میلیارد و نهصد و پانزده میلیون ریال) می‌باشد که می‌توانند به‌صورت فیش واریز نقدی به‌حساب جاری ۳۰۰۳۱۱۹۷۷۱۸۸۱۲ و به شماره شبا IR۳۲۰۶۰۰۳۰۰۳۰۱۱۰۹۷۷۱۸۸۱۰۰۲ بانک قرض‌الحسنه مهر ایران شعبه ولیعصر و یا ضمانتنامه معتبر بانکی به همان مبلغ به‌نام شرکت آب و فاضلاب منطقه یک شهر تهران تهیه و در بخش تعیین‌شده در سامانه تدارکات الکترونیکی دولت بارگذاری نمایند. پاکت الف (سپرده) می‌بایست با درج شماره مناقصه و مشخصات شرکت هم‌زمان به‌صورت فیزیکی تحویل دبیرخانه گردد.

۵. محل تأمین اعتبار: بودجه جاری (طرح‌های غیر عمرانی).

۶. سایر شرایط:
به پیشنهادهای فاقد امضا، مشروط و مخدوش و پیشنهاداتی که پس از انقضا مدت مقرر در فراخوان واصل شود، مطلقاً ترتیب اثر داده نخواهد شد.
- هزینه خرید اسناد مناقصه قابل برگشت نمی‌باشد.
- سایر اطلاعات و جزئیات مربوطه در اسناد مناقصه مندرج است.

۷-نشانی سایت‌های اینترنتی:
شرکت مهندسی آب و فاضلاب کشور http://www.nww.ir و ملی مناقصات http://iets.mporg.ir و آبفای منطقه یک www.tl www.tpww.ir و ستاد ایران www.setadiran.ir می‌باشد.
اطلاعات تماس دفاتر ثبت‌نام در سایت سامانه www.setadiran.ir بخش ثبت‌نام/ پروفایل تأمین کننده/ مناقصه‌گر موجود است.
مرکز تماس: ۴۱۹۳۴-۰۲۱

شرکت آب و فاضلاب منطقه یک شهر تهران

روزنامه مناقصه مزایده - ۳۸۲۲ - ۰۲/۰۳/۳۱

EMCO

مزایده واگذاری (اجاره) کارخانه سنگ‌بری امکو ساوه

شماره ۱۰-پ-۴۰۲

شرکت معدن فرآور امداد در نظر دارد کارخانه سنگ‌بری امکو ساوه را از طریق برگزاری مزایده به پیمانکار واجدشرایط واگذار نماید. لذا متقاضیان می‌توانند برای بازدید از کارخانه سنگ‌بری و کسب اطلاعات بیشتر از نحوه برگزاری و اخذ اسناد مزایده، از تاریخ چاپ آگهی لغایت یکشنبه مورخ ۱۴۰۲/۰۴/۱۱ همه‌روزه به‌جز ایام تعطیل از ساعت ۰۸:۰۰ صبح لغایت ۱۶:۰۰ به دفاتر شرکت معدن فرآور امداد مراجعه و یا اسناد و فرم‌های مربوطه را از سایت شرکت دریافت نمایند.

زمان برگزاری مزایده و گشایش پاکت‌ها
روز دوشنبه مورخ ۱۴۰۲/۰۴/۱۲
ساعت ۱۰:۰۰ صبح

محل برگزاری مزایده:
دفتر محلات شرکت معدن فرآور امداد

دفتر مرکزی شرکت معدن فرآور امداد
تهران، خیابان نلسون ماندلا (آفریقا)، نرسیده به خیابان ظفر، روبروی پارک صبا، نبش کوچه یزدان پناه، پلاک ۱، مجتمع اقتصادی کمیته امداد، ساختمان ۲، طبقه ۲

دفتر محلات شرکت معدن فرآور امداد
استان مرکزی، شهرستان محلات، خیابان جانبازان جنوبی، جنب اداره گاز

تلفن‌های تماس
۳۵-۸۸۸۷۸۵۳۲-۰۲۱
۴۳۲۴۲۰۴۶-۰۸۶

آدرس اینترنتی
http://www.emco.ir
emco_emdad

ملاحظات

۱) متقاضیان می‌بایست فرم تکمیل‌شده پیشنهاد قیمت و فرم امضاءشده شرایط شرکت در مزایده را داخل پاکت‌های مخصوص مزایده قرار داده و پس از درج نام و نام خانوادگی، موضوع و شماره مزایده بر روی پاکت‌ها، حداکثر تا ساعت ۱۶:۰۰ روز یکشنبه مورخ ۱۴۰۲/۰۴/۱۱ به آدرس استان مرکزی، شهرستان محلات، خیابان جانبازان جنوبی، جنب اداره گاز، تحویل نمایند.
۲) متقاضیان دارای شخصیت حقوقی، می‌بایست ذیل اسناد مزایده را به مهر و امضاء مسئولین ذیربط برسانند.
۳) پیشنهادات فاقد سپرده و یا مخدوش و مبهم و مشروط، از درجه اعتبار ساقط و تکمیل و رعایت مفاد اسناد مزایده که از طریق شرکت ارائه می‌گردد، الزامی است.
۴) شرکت در رد یا قبول یک یا کلیه پیشنهادها واصله و همچنین تمدید مهلت مزایده به هر شکل، مجاز و مختار است.
۵) متقاضیان، ملزم به رعایت مفاد مندرج در اسناد مزایده می‌باشند.
۶) بازدید از کارخانه سنگ‌بری جهت شرکت در مزایده الزامی است.
۷) سایر شرایط، اطلاعات و جزئیات مربوطه در اسناد مزایده درج‌شده است.
۸) هزینه کارشناسی رسمی و چاپ آگهی، به عهده برنده مزایده می‌باشد.

آدرس محل بازدید:
کارخانه سنگ‌بری امکو ساوه
استان مرکزی، شهرستان ساوه، شهرک صنعتی کاوه، خیابان ۱۹، سنگبری امکو

روزنامه مناقصه مزایده - ۳۸۲۲ - ۰۲/۰۳/۳۱

الکترونیکی شدن بیمه‌های تکمیلی

نعیمه تپه‌افشاری | مناقصه مزایده

رئیس کل بیمه‌مرکزی، ضمن اشاره به تدوین برنامه زمان‌بندی از سوی مراجع ذی‌ربط برای الکترونیکی شدن بیمه‌های تکمیلی، از ارائه لایحه اصلاح قانون بیمه خودروهای نامتعارف و اُفت قیمت خودروها به مجلس خبر داد. به گزارش مناقصه‌مزایده، مجید بهزادپور؛ در نشست خبری، با بیان اینکه صنعت بیمه قیمت خدمات خود را مناسب با فضای اقتصادی افزایش نداده است، اظهار کرد: نمونه آن نیز بیمه شخص ثالث است. نرخ دیه ۵۰ درصد، اما نرخ بیمه شخص ثالث ۳۰ درصد افزایش یافت. وی ادامه داد: تعداد شرکت‌های بیمه در سال گذشته حدود ۱۱,۸ درصد رشد داشته و سهم بخش غیردولتی به ۷۲,۹ درصد رسیده است. افزایش سهم بیمه‌های اشخاص حدود ۶,۶ درصد بود. تعداد افراد تحت پوشش بیمه درمان ۱۷ درصد رشد داشته و به ۲۰ میلیون نفر رسیده است. پوشش بیمه زندگی با رشد هفت درصدی به ۳۰ میلیون نفر رسیده و بیمه حوادث با پنج درصد رشد به ۳۶ میلیون نفر رسیده است. بیمه‌نامه اشخاص حدود ۵۳,۲ دهم درصد رشد داشته و سال گذشته ۷۴,۱ میلیون فقره بیمه‌نامه صادر شده است. رئیس کل بیمه‌مرکزی در ادامه در مورد الکترونیکی شدن بیمه‌های تکمیلی توضیح داد: الکترونیکی شدن بیمه‌های تکمیلی یک تکلیف قانونی است، در این راستا هم وزارت بهداشت و هم مراجع دیگر زمان‌بندی تدوین کردند و برای هر کدام از دستگاه‌ها که سهم و نقشی دارند وظایفی تعریف شده است. همچنین برای این منظور کارگروهی در وزارت بهداشت شکل گرفته است. شروع جریان داده‌ها از اهداف اولیه است که تقریباً محقق شده، البته میزان پیشرفت آن در حوزه بستری و سرپایی متفاوت است. بهزادپور؛ ادامه داد: قرار است همه دستگاه‌ها تا پایان مرداد تکالیف خود را انجام دهند. انتهای مسیر این است که وقتی مردم به مراکز پزشکی مراجعه می‌کنند مجبور نباشند نسخه کاغذی دریافت کنند. وی در ادامه، با اشاره به ارائه لایحه اصلاح قانون خودروهای نامتعارف به مجلس، عنوان کرد: دو موضوع قیمت خودروهای نامتعارف و همچنین افت قیمت در لایحه اصلاح قانون ذکر و این لایحه به مجلس ارائه شده است. امیدواریم بررسی لایحه به‌زودی در دستور کار مجلس قرار گیرد. رئیس کل بیمه‌مرکزی، در ادامه در مورد سوئیچ بیمه، اظهار کرد: حدود سه هفته قبل قائم‌مقام بیمه‌مرکزی بخشنامه‌ای صادر و شروع عملیات سوییچ را اعلام کرد. تعدادی از شرکت‌های بیمه به تکالیف خود در بخشنامه عمل و برخی دیگر عمل نکردند اما به‌طور کلی سوییچ شروع به کار کرده است. بهزادپور؛ در مورد زمان رونمایی از کروکی آنلاین توضیح داد: اقداماتی که به صورت مشترک با نهادهای دیگر انجام می‌شود ممکن است به تاخیر بیفتد، اما بیمه وظایف خود را انجام داده است و به‌زودی شاهد این رونمایی خواهیم بود. تجهیزات خریداری و وارد کشور شده است. بحثی داشتیم با سازمان حمایت از مصرف‌کننده در مورد اینکه اخذ وجه باید از مردم گرفته شود یا شرکت‌های بیمه. نگاه ما این است که وجه از مردم اخذ نشود. وی در پاسخ به سؤالی در مورد بدهکاران عمده به صنعت بیمه، توضیح داد: برای تسویه این بدهی پیگیری‌های لازم صورت گرفته است، این موضوع روز گذشته نیز در جلسه هیأت عامل مطرح و به بحث گذاشته شد و امیدواریم این اتفاق زودتر رخ دهد. رئیس کل بیمه‌مرکزی، در ادامه در مورد تعاملات بین‌المللی در صنعت بیمه، اظهار کرد: پیش از این به دلیل تحریم‌ها تعاملات بین‌المللی صنعت بیمه تقریباً صفر بود؛ اخیراً با کشور عراق تعاملات اقتصادی صورت گرفت که صنعت بیمه را هم شامل شد. همچنین قرار است یک شرکت مشترک در سوریه تأسیس شود. البته قرار نیست فعالیت این شرکت در سوریه متوقف شود و فعالیت آن در کشورهای دیگر عربی و منطقه‌ای ادامه خواهد یافت. با کشورهای ازبکستان و ونزوئلا توافقات صورت گرفت و قرار است با قزاقستان و تاجیکستان نیز توافق شود. با کشورهای امارات، مالزی، اندونزی و بحرین هم مذاکره صورت گرفته است و قصد داریم با عمان و قطر و عربستان نیز مذاکره انجام دهیم.

افزایش ۱۹ درصدی استفاده از چک در مبادلات

در اردیبهشت‌ماه سال ۱۴۰۲ حدود هفت میلیون و ۷۰۰ هزار فقره چک به ارزش حدود ۴۸۱۴ هزار میلیارد ریال مبادله شد که نسبت به ماه قبل از نظر تعداد، ۱۹,۱ درصد و از نظر مبلغ، ۴۶,۶ درصد افزایش نشان می‌دهد. به گزارش مناقصه‌مزایده، براساس آمار چک‌های مبادله‌ای طی اردیبهشت ماه ۱۴۰۲، ۹۲,۲ درصد از کل چک‌های مبادله‌شده در سامانه چکاوک وصول شده است. این نسبت از نظر مبلغی نیز معادل ۸۹,۳ درصد است. درصد تعداد و مبلغ چک‌های وصول‌شده در ماه قبل از آن (فروردین ماه سال ۱۴۰۲) به ترتیب معادل ۹۳ درصد و ۹۰,۵ درصد بوده است. همچنین این نسبت در ماه مشابه سال قبل به ترتیب برابر ۹۰,۲ درصد و ۸۷,۶ درصد بوده است. در همین زمینه، لازم به ذکر است؛ چک‌های جدید بنفش‌رنگ که الزام ثبت و تأیید در سامانه صیاد دارند مورد اقبال عمومی بوده و براساس آمار اردیبهشت‌ماه سال‌جاری، ۸۷,۵ درصد چک‌های وصول‌شده از چک‌های جدید بوده است. در ادامه این گزارش بانک مرکزی آمده است که با تداوم روند جایگزین شدن چک‌های قدیمی با جدید، براساس اعلام قبلی، چک‌های قدیمی (چک‌های بدون نیاز به ثبت و تأیید در سامانه صیاد) تا پایان شهریور ماه سال‌جاری با چک‌های جدید جایگزین می‌شوند و پس از این تاریخ، چک‌های قدیمی فقط در بانک‌های صادرکننده دسته چک، قابلیت نقدشدن را خواهد داشت. مشتریان شبکه بانکی نیز می‌توانند طی ماه‌های آتی به شعب بانک‌های خود مراجعه کرده و دسته چک قدیمی خود را با دسته چک جدید تعویض کنند. چک الکترونیک به‌عنوان محصولی جدید در آبان ماه سال گذشته، توسط سه بانک رونمایی شد و در حال‌حاضر هفت بانک این خدمت را به مشتریان خود ارائه می‌دهند. سایر بانک‌ها نیز در مراحل آزمون فنی محصول خود هستند و با ادامه این روند، چک‌های الکترونیک به مرور جایگزین چک کاغذی می‌شوند.

افزایش جذابیت مشارکت در افزایش سرمایه‌ها با حق تقدم الکترونیک

عضو کمیسیون صنایع و معادن مجلس، گفت: امکان استفاده از حق تقدم‌ها به‌صورت الکترونیک، اقدامی بسیار راهبردی بوده که امکان و شرایط لازم را برای همه سهامداران از منظر زمان و هزینه به وجود می‌آورد تا در افزایش سرمایه شرکت‌های بورسی مشارکت داشته باشند. استفاده از این ظرفیت باعث تشویق و جذب بیشتر سرمایه‌گذاران به این سمت خواهد شد. فرهاد طهماسبی، عضو کمیسیون صنایع و معادن مجلس، با تأکید به اینکه به‌طور قطع مجلس همیشه و در هر شرایطی با رونق گرفتن بازار سرمایه نسبت به بازارهای موازی موافق بوده و خواهان جذابیت بیشتر آن است، به سنا، گفت: به منظور رونق بیشتر بازار سرمایه بهتر است سرمایه‌های سرگردان جامعه با در پیش گرفتن شعار سال مبنی بر رشد تولید و مهار تورم، به سمت بازار سرمایه و پس از آن حوزه تولید هدایت شوند. وی در ادامه با اعلام اینکه جذب سرمایه‌ها به سمت تولید، تورم را در کشور مهار خواهد کرد، افزود: برای این کار نیاز به تدوین برنامه‌ای توجیه‌پذیر است تا مردم بدانند چه سرنوشتی قرار است برای سرمایه‌های آنان وجود داشته باشد تا با اطمینان خاطر بیشتری اقدام به سرمایه‌گذاری کنند. این نماینده مجلس، با بیان اینکه مجلس حمایت خود را از برنامه‌های توجیه‌پذیر برای جمع‌آوری نقدینگی به سمت تولید خواهد کرد، گفت: در صورت اجرای طرحی ایده‌آل برای مسیردهی درست سرمایه‌ها به سمت تولید، دیگر شاهد تجمع سرمایه‌ها در مسیرهای ناصحیح نخواهیم بود. طهماسبی؛ درباره حق‌تقدم الکترونیکی عنوان کرد که این اقدام بسیار راهبردی بوده چرا که امکان و شرایط لازم را برای همه سهامداران از منظر زمان و هزینه به وجود می‌آورد تا در افزایش سرمایه شرکت‌های بورسی مشارکت داشته باشند.

صعود بیش از ۲ هزار واحدی شاخص کل بورس تهران

روند حرکت شاخص کل بورس در ساعات میانی معاملات دیروز (سه‌شنبه) نزولی بود اما این شاخص در ساعات پایانی توانست روندی صعودی به خود بگیرد. به گزارش ایسنا، شاخص کل بورس در این روز با ۲۷۱۸ واحد افزایش تا رقم دو میلیون و ۱۶۶ هزار واحد صعود کرد. شاخص کل با معیار هم‌وزن هم ۸۵۸ واحد افزایش یافت و در رقم ۷۳۸ هزار و ۸۳۴ واحد ایستاد. در این بازار ۴۱۷ هزار معامله به ارزش ۵۴ هزار و ۹۵۹ میلیارد ریال انجام شد. پالایش نفت بندرعباس و سرمایه‌گذاری تأمین‌اجتماعی نسبت به سایر نمادها بیش‌ترین تأثیر مثبت و فولادمبارکه اصفهان نسبت به سایر نمادها بیش‌ترین تأثیر منفی را روی بورس گذاشتند. شاخص کل فرابورس نیز با بیش از یک واحد افزایش در رقم ۲۷ هزار و ۸۱۶ واحد ایستاد. در این بازار ۲۷۹ هزار معامله به ارزش ۱۱۲ هزار و ۳۲۵ میلیارد ریال انجام شد. مجتمع جهانی فولاد سیرجان، پتروشیمی مارون و سرمایه گذاری مالی سپهر صادرات نسبت به سایر نمادها بیش‌ترین تأثیر مثبت را روی فرابورس گذاشتند.

بانک سینا نقش مؤثری در کمک به محرومیت‌زدایی دارد

بانک سینا در پرداخت تسهیلات به‌ویژه در مناطق محروم و کمتربرخوردار انصافاً عملکرد خوبی داشته است. به گزارش مناقصه‌مزایده به نقل از روابط‌عمومی بانک سینا، شهباز حسن‌پور؛ نائب‌رئیس اول کمیسیون اقتصادی مجلس، گفت: بانک سینا از جمله بانک‌هایی بوده است که در بحث پرداخت وام‌ها علی‌الخصوص در مناطق محروم عملکرد خوبی داشته است. نماینده مردم شهرستان‌های سیرجان و بردسیر در مجلس شورای اسلامی، افزود: بانک سینا در حوزه اقتصاد مقاومتی از طریق پرداخت تسهیلات به بخش‌های مختلف تولیدی و تسهیلات اشتغالزایی، قدم‌های خوبی برداشته است. وی تصریح کرد: سیاست ریاست بنیاد مستضعفان، محرومیت‌زدایی و رفع فقر مطلق در تمام نقاط کشور است و همین موضوع به بانک سینا نیز به‌عنوان زیرمجموعه این نهاد تسری یافته و بانک سینا نیز اقدامات ارزشمندی در این حوزه داشته است که از جمله آن‌ها می‌توان به پرداخت تسهیلات خوداشتغالی، اشتغالزایی و حمایت از جامعه هدف بنیاد و سازمان بهزیستی اشاره کرد.

مناقصه

نوبت سوم

شرکت سیمان بهبهان در نظر دارد انجام عملیات ایاب و ذهاب پرسنل خود را (مینی بوس‌های استیجاری) از طریق مناقصه‌عمومی به پیمانکار واجدشرایط واگذار نماید.
متقاضیان می‌توانند ضمن هماهنگی با واحد بازرگانی این مجموعه جهت بررسی محل و میزان کار و دریافت فرم شرایط مناقصه از طریق سایت شرکت سیمان بهبهان به آدرس www.behcco.ir مراجعه نمایند.
مهلت تحویل اسناد تا ساعت ۱۴:۰۰ مورخ ۱۴۰۲/۰۴/۱۰ به نشانی: بهبهان، کیلومتر ده جاده سیمان، کدپستی: ۶۳۶۷۱۵۴۶۵۴ می‌باشد.
■ متقاضیان می‌بایست ابتدا پاکت‌های خود را در دبیرخانه اداری این شرکت به‌طور رسمی ثبت نموده و سپس به واحد حراست شرکت سیمان بهبهان تحویل نمایند.
■ لازم به ذکر است رد یا قبول پیشنهادها از اختیارات این شرکت بوده و کلیه کسورات قانونی و هزینه چاپ آگهی با برنده مناقصه می‌باشد.
ضمناً گشایش پاکت پیشنهادات در صحن کمیسیون معاملات و بدون حضور پیشنهاددهندگان انجام خواهد شد.
تلفن تماس: ۴-۵۲۷۲۳۰۳۳-۰۶۱ داخلی ۲۸۰

روزنامه مناقصه مزایده - ۳۸۲۲ - ۰۲/۰۳/۳۱

مناقصه

شرکت سیمان بهبهان در نظر دارد نسبت به برون‌سپاری عملیات استخراج، دپو، بارگیری و حمل مواد معدنی خود اقدام نماید.
متقاضیان می‌توانند ضمن هماهنگی با واحد امور معادن این شرکت جهت اخذ توضیحات فنی و خرید برگ شرایط مناقصه به آدرس سایت شرکت سیمان بهبهان www.behcco.ir مراجعه نمایند.
ضمناً مهلت تحویل اسناد تا ساعت ۱۴:۰۰ مورخ ۱۴۰۲/۰۴/۱۰ می‌باشد.
متقاضیان می‌بایست ابتدا پاکت پیشنهاد خود را در دبیرخانه اداری ثبت و سپس به دبیرخانه واحد حراست تحویل نموده و رسید دریافت دارند.
■ ابزار کار، موارد ایمنی، کسورات قانونی و هزینه چاپ آگهی با برنده مناقصه بوده و رد یا قبول پیشنهادها از اختیارات این شرکت می‌باشد.
■ گشایش پاکات در صحن کمیسیون معاملات و بدون حضور پیشنهاددهندگان صورت خواهد پذیرفت.
تلفن تماس: ۴-۵۲۷۲۳۰۳۳-۰۶۱ داخلی ۳۳۵

روزنامه مناقصه مزایده - ۳۸۲۲ - ۰۲/۰۳/۳۱

مناقصه

شرکت سیمان بهبهان در نظر دارد نسبت به برون‌سپاری عملیات تعمیر و بهسازی مولتی سیکلون خنک‌کن خود اقدام نماید.
متقاضیان می‌توانند ضمن هماهنگی با واحد امور مهندسی و برنامه‌ریزی این شرکت جهت اخذ توضیحات فنی و خرید برگ شرایط مناقصه به آدرس سایت شرکت سیمان بهبهان www.behcco.ir مراجعه نمایند.
ضمناً مهلت تحویل اسناد تا ساعت ۱۴:۰۰ مورخ ۱۴۰۲/۰۴/۱۰ می‌باشد.
متقاضیان می‌بایست ابتدا پاکت پیشنهاد خود را در دبیرخانه اداری ثبت و سپس به دبیرخانه واحد حراست تحویل نموده و رسید دریافت دارند.
■ ابزار کار، موارد ایمنی، کسورات قانونی و هزینه چاپ آگهی با برنده مناقصه بوده و رد یا قبول پیشنهادها از اختیارات این شرکت می‌باشد.
■ گشایش پاکات در صحن کمیسیون معاملات و بدون حضور پیشنهاددهندگان صورت خواهد پذیرفت.
تلفن تماس: ۴-۵۲۷۲۳۰۳۳-۰۶۱ داخلی ۲۸۰

روزنامه مناقصه مزایده - ۳۸۲۲ - ۰۲/۰۳/۳۱

آگهی مناقصه عمومی

خرید کیسه ۵۰ کیلوگرمی بژ

گروه صنایع سیمان کرمان (شرکت سهامی عام) در نظر دارد نسبت به خرید ۲ میلیون تخته کیسه ۵۰ کیلوگرمی بژ به شرح مندرج در اسناد مناقصه، از طریق برگزاری مناقصه‌عمومی اقدام نماید.
لذا از تولیدکنندگان معتبر که دارای توانایی مناسب، سوابق و تجارت موردقبول می‌باشند، تقاضا می‌شود جهت مشاهده و دریافت اسناد، فرم شرایط شرکت در مناقصه به سایت سیمان کرمان به نشانی www.kcig.ir مراجعه و قیمت پیشنهادی خود را ظرف مدت ۷ (هفت) روز از تاریخ انتشار آگهی در پاکات دربسته به واحد تدارکات کرمان و یا دفتر تهران تحویل نمایند.
آدرس کارخانه: کرمان، کیلومتر ۱۷ جاده تهران
تلفن: ۰۳۴-۳۱۳۴۱۵۰۵
آدرس دفتر تهران: بلوار آفریقا، کوچه فرزان شرقی
تلفن: ۰۲۱-۸۸۷۷۴۷۲۶
گروه صنایع سیمان کرمان (سهامی عام)

روزنامه مناقصه مزایده - ۳۸۲۲ - ۰۲/۰۳/۳۱

فراخوان تجدید مناقصه عمومی با ارزیابی کیفی

شماره ۱۰-۱۴۰۲

نوبت دوم
یک مرحله‌ای

شرکت آب و فاضلاب منطقه شش شهر تهران در نظر دارد تا تجدید مناقصه‌عمومی یک مرحله‌ای با ارزیابی کیفی را از طریق سامانه تدارکات الکترونیکی دولت به شماره فراخوان ۲۰۰۲۰۹۲۵۰۰۰۰۰۰۲۲ برگزار نماید. کلیه مراحل برگزاری مناقصه از دریافت اسناد مناقصه تا ارائه پیشنهاد مناقصه‌گران و گشایش پاکت‌ها از طریق درگاه سامانه تدارکات الکترونیکی دولت (ستاد) به آدرس www.setadiran.ir انجام خواهد شد و لازم است مناقصه‌گران در صورت عدم عضویت قبلی، مراحل ثبت‌نام در سایت مذکور و دریافت گواهی امضای الکترونیکی را جهت شرکت در مناقصه محقق سازند.
۱- نام دستگاه مناقصه‌گزار: شرکت آب و فاضلاب منطقه شش شهر تهران.
۲- موضوع تجدید مناقصه: خرید و تحویل لوله چدن داکتیل کلاس ترجیحی C یکسر تایتون یکسر اسپیکات قطر ۱۰۰ میلی‌متر به مقدار ۴۵۰۰ متر، ۱۵۰ میلی‌متر به مقدار ۱۵۰۰ متر جمعاً به مقدار ۶۰۰۰ متر مطابق استاندارد ملی ایران به شماره ISO2531:2009 و inso3732:1392
۳- مهلت خرید و محل دریافت اسناد مناقصه: متقاضیان شرکت در مناقصه برای دریافت و خرید اسناد این مناقصه، حداکثر تا ساعت ۱۳:۰۰ مورخ ۱۴۰۲/۰۴/۰۳ باید از طریق سامانه ستاد الکترونیکی دولت مبلغ ۱,۰۰۰,۰۰۰ ریال به‌حساب جاری ۸۱۸۴۰۲۵۸۶۶۰۰۱ بانک سامان شعبه شهری واریز تا بتوانند اسناد را به‌صورت الکترونیکی دریافت نمایند.
محل اعتبار: از محل اعتبارات جاری می‌باشد.
۴- مدت تحویل کالا: ۶ ماه شمسی.
۵- شرایط اختصاصی شرکت در مناقصه:
۵-۱- تنها شرکت‌های تولیدکننده حق شرکت در مناقصه را دارند.
۵-۲- تنها اشخاص حقوقی حق شرکت در مناقصه را دارند.
۶- مبلغ تضمین شرکت در مناقصه: به میزان ۲,۱۸۰,۰۰۰,۰۰۰ ریال (دو میلیارد و یکصد و هشتاد میلیون ریال) می‌باشد که شرکت‌کنندگان در مناقصه می‌توانند به یکی از طرق ذیل به‌نام شرکت آب و فاضلاب منطقه ۶ شهر تهران تهیه نمایند.
۶-۱- ضمانتنامه بانکی به میزان مبلغ مذکور به مدت اعتباری حداقل سه (۳) ماه و قابل تمدید، صادره از یکی از بانک‌های دولتی یا خصوصی کشور (دارای مجوز لازم از بانک مرکزی جمهوری اسلامی ایران) به‌نام شرکت آب و فاضلاب منطقه شش شهر تهران.
۶-۲- رسید پرداخت به میزان مبلغ مذکور به‌عنوان سپرده نقداً به‌حساب جاری شماره ۰۱۰۷۸۰۷۸۷۴۰۰۰ و شماره شبا IR۰۹۰۱۷۰۰۰۰۰۰۰۱۰۷۸۰۷۸۷۴۰۰۰ نزد بانک ملی شعبه بلوار شهرری به‌نام شرکت آب و فاضلاب منطقه شش شهر تهران.
۶-۳- چک‌بانکی تضمینی به میزان مبلغ مذکور صادره از یکی از بانک‌های دولتی یا خصوصی کشور دارای مجوز لازم از بانک جمهوری اسلامی ایران به‌نام شرکت آب و فاضلاب منطقه شش شهر تهران.
۶-۴- گواهی خالص مطالبات قطعی تأییدشده قراردادهای مناقصه گراز سوی امور مالی مناقصه‌گزار.
تبصره: هرگونه تضمین دیگری که به‌غیراز روش‌های فوق به‌عنوان سپرده شرکت در مناقصه ارائه گردد، باعث حذف شرکت‌کننده مربوطه خواهد شد و به پیشنهادهای فاقد سپرده، سپرده‌های مخدوش، سپرده‌های کمتر از میزان قیدشده، چک شخصی و نظایر آن ترتیب اثر داده نخواهد شد.
۷- مهلت و محل تحویل پیشنهادها: پیشنهاددهندگان باید پیشنهادهای خود را تا ساعت ۱۳:۰۰ روز شنبه مورخ ۱۴۰۲/۰۴/۱۷ در سامانه ستاد الکترونیکی دولت ارائه و بارگذاری (به‌صورت الکترونیکی) و همچنین پاکت الف را به‌صورت فیزیک تحویل دفتر قراردادها و امور بازرگانی شرکت آب و فاضلاب منطقه شش شهر تهران نمایند.
۸- تاریخ گشایش پاکت‌های ارزیابی کیفی: ساعت ۰۸:۰۰ صبح روز یکشنبه مورخ ۱۴۰۲/۰۴/۱۸
۹- محل و زمان گشایش پاکت‌های (الف، ب، ج):
دفتر قراردادها و امور بازرگانی شرکت آب و فاضلاب منطقه ۶ شهر تهران در ساعت ۱۰:۰۰ روز دوشنبه مورخ ۱۴۰۲/۰۴/۱۹
۱۰- هزینه درج آگهی به عهده دستگاه مناقصه‌گزار می‌باشد.
۱۱- نشانی سایت‌ها:
سایت تدارکات الکترونیکی دولت: www.setadiran.ir
سایت ملی مناقصات: www.iets.mporg.ir
سایت آب و فاضلاب مهندسی کشور: www.nww.ir
سایت آب و فاضلاب منطقه ۶: www.t6ww.tpww.ir
اطلاعات تماس دفاتر ثبت‌نام در سایت سامانه (www.setadiran.ir) بخش ثبت‌نام /پروفایل تأمین‌کننده/مناقصه‌گر موجود است.
مرکز تماس: ۰۲۱-۴۱۹۳۴
دفتر قراردادها و امور بازرگانی شرکت آب و فاضلاب منطقه ۶ شهر تهران

روزنامه مناقصه مزایده - ۳۸۲۲ - ۰۲/۰۳/۳۱

فراخوان مناقصه عمومی با ارزیابی کیفی

به شماره ۱۵-۱۴۰۲

نوبت دوم
یک مرحله‌ای

شرکت آب و فاضلاب منطقه شش شهر تهران در نظر دارد مناقصه‌عمومی یک مرحله‌ای با ارزیابی کیفی را از طریق سامانه تدارکات الکترونیکی دولت به شماره فراخوان ۲۰۰۲۰۹۲۵۰۰۰۰۰۰۲۱ برگزار نماید. کلیه مراحل برگزاری مناقصه از دریافت اسناد مناقصه تا ارائه پیشنهاد مناقصه‌گران و گشایش پاکت‌ها از طریق درگاه سامانه تدارکات الکترونیکی دولت (ستاد) به آدرس www.setadiran.ir انجام خواهد شد و لازم است مناقصه‌گران در صورت عدم عضویت قبلی، مراحل ثبت‌نام در سایت مذکور و دریافت گواهی امضای الکترونیکی را جهت شرکت در مناقصه محقق سازند.
۱- نام دستگاه مناقصه‌گزار: شرکت آب و فاضلاب منطقه شش شهر تهران.
۲- موضوع مناقصه:
خرید، نصب و راه‌اندازی ۳ دستگاه سیستم سنجش لحظه‌ای (On Line) ۵ کاناله پارامترهای شیمیایی مؤثر بر کیفیت آب شرب شبکه توزیع در محدوده تحت پوشش شرکت آب و فاضلاب منطقه ۶ شهر تهران
۳- مهلت خرید و محل دریافت اسناد مناقصه:
متقاضیان شرکت در مناقصه برای دریافت و خرید اسناد این مناقصه، حداکثر تا ساعت ۱۳:۰۰ مورخ ۱۴۰۲/۰۴/۰۵ باید از طریق سامانه ستاد الکترونیکی دولت مبلغ ۱,۰۰۰,۰۰۰ ریال به‌حساب جاری ۸۱۸۴۰۲۵۸۶۶۰۰۱ بانک سامان شعبه شهری واریز تا بتوانند اسناد را به‌صورت الکترونیکی دریافت نمایند.
۴- محل اعتبار: از محل اعتبارات جاری.
۵- مدت اجرای کار: ۹ ماه شمسی.
۶- شرایط اختصاصی شرکت در مناقصه: اشخاص حقوقی حق شرکت در مناقصه را دارند.
۷- مبلغ تضمین شرکت در مناقصه: به میزان ۶۵۰,۰۰۰,۰۰۰ ریال (ششصد و پنجاه میلیون ریال) می‌باشد که شرکت‌کنندگان در مناقصه می‌توانند به‌صورت واریز نقدی به‌حساب جاری شماره ۰۱۰۷۸۰۷۸۷۴۰۰۰ و شماره شبا IR۰۹۰۱۷۰۰۰۰۰۰۰۱۰۷۸۰۷۸۷۴۰۰۰ نزد بانک ملی شعبه بلوار شهرری یا ضمانتنامه بانکی و یا چک‌بانکی تضمینی به‌نام شرکت آب و فاضلاب منطقه شش شهر تهران تهیه و تضمین مذکور علاوه بر بارگذاری در بخش تعیین‌شده در سامانه تدارکات الکترونیکی دولت، به‌صورت اصل در پاکت (الف) درج گردیده و لاک و مهرشده تا آخرین مهلت ارائه پیشنهادات به دفتر قراردادها و امور بازرگانی شرکت و آب و فاضلاب منطقه شش شهر تهران تحویل گردد.
۸- مهلت و محل تحویل پیشنهادها: پیشنهاددهندگان باید پیشنهادهای خود را تا ساعت ۱۳:۰۰ روز دوشنبه مورخ ۱۴۰۲/۰۴/۱۹ در سامانه ستاد الکترونیک دولت ارائه و بارگذاری (به‌صورت الکترونیکی) و همچنین پاکت (الف) را به‌صورت فیزیک تحویل دفتر قراردادها و امور بازرگانی شرکت آب و فاضلاب منطقه شش شهر تهران نمایند.
۹- تاریخ گشایش پاکت‌های ارزیابی کیفی: ساعت ۰۸:۳۰ صبح روز سه‌شنبه مورخ ۱۴۰۲/۰۴/۲۰
۱۰- محل و زمان گشایش پاکت‌های (الف، ب، ج): دفتر قراردادها و امور بازرگانی شرکت آب و فاضلاب منطقه شش شهر تهران در ساعت ۰۹:۰۰ روز یکشنبه مورخ ۱۴۰۲/۰۴/۲۵
۱۱- هزینه درج آگهی به عهده دستگاه مناقصه‌گزار می‌باشد.
۱۲- نشانی سایت‌ها:
سایت تدارکات الکترونیکی دولت: www.setadiran.ir
سایت ملی مناقصات: www.iets.mporg.ir
سایت آب و فاضلاب مهندسی کشور: www.nww.ir
سایت آب و فاضلاب منطقه ۶: www.t6ww.tpww.ir
اطلاعات تماس دفاتر ثبت‌نام در سایت سامانه (www.setadiran.ir) بخش ثبت‌نام /پروفایل تأمین‌کننده/ مناقصه‌گر موجود است. **مرکز تماس:** ۰۲۱-۴۱۹۳۴
دفتر قراردادها و امور بازرگانی شرکت آب و فاضلاب منطقه ۶ شهر تهران

روزنامه مناقصه مزایده - ۳۸۲۲ - ۰۲/۰۳/۳۱

آگهی مزایده عمومی

شماره ۱۴۰۲/۰۲

دومرحله‌ای

دستگاه مزایده گزار	شرکت مخابرات ایران -منطقه اردبیل
موضوع مزایده	اجاره مجتمع ورزشی پیام مخابرات منطقه اردبیل
تضمین شرکت در مزایده	پیشنهاددهندگان بایستی تضمینی به مبلغ ۱,۱۰۰,۹۲۰,۰۰۰ ریال به‌صورت ضمانتنامه بانکی یا چک‌بانکی رمزدار (چک تضمین‌شده) تهیه و تسلیم و یا نقداً به‌حساب شماره ۵۷۸۹۴۳۵۸۶۵ (با کد شناسه ۱۰۰۰۰۸۰۸۰۱۶۱) نزد بانک ملت شعبه مرکزی اردبیل واریز و فیش آن را ارائه نمایند. ضمناً به پیشنهادهای فاقد سپرده، سپرده‌های مخدوش، سپرده‌های کمتر از میزان مقرر، چک شخصی و نظایر آن ترتیب اثر داده نخواهد شد.
مدت فروش اسناد مزایده	۵ روز کاری شرکت پس از چاپ آگهی
آخرین مهلت تحویل مدارک و اسناد مزایده	۵ روز کاری شرکت پس از آخرین مهلت فروش اسناد مزایده
چگونگی و محل دریافت اسناد مزایده	اشخاص حقوقی می‌توانند با ارائه فیش واریزی به مبلغ ۵۰۰,۰۰۰ ریال به‌حساب ۱۶۶۰۲۶۰۲۳۲ (با کد شناسه ۱۰۰۰۰۸۰۱۱۹۱۲۰) نزد بانک ملت شعبه مرکزی اردبیل به اداره پشتیبانی و تدارکات واقع در اردبیل، خیابان جمهوری اسلامی، میدان مخابرات، ساختمان مخابرات منطقه اردبیل، طبقه دوم مراجعه و اسناد را دریافت نمایند و یا با واریز مبلغ ۲۵۰,۰۰۰ ریال به‌حساب فوق در مهلت مقرر از طریق اینترنت به سایت این شرکت به آدرس www.ar.tci.ir مراجعه و اسناد را دریافت دارند و جهت اطلاع از آخرین تغییرات احتمالی در اسناد مناقصه بایستی تا پایان مهلت تحویل پیشنهادات به سایت مذکور مراجعه نمایند. در ضمن به پیشنهادهای فاقد امضاء، مشروط، مخدوش، فاقد لاک و مهر و پیشنهادهایی که بعد از انقضای مدت مقرر واصل شود مطلقاً ترتیب اثر داده نخواهد شد.
محل تحویل پیشنهادات	اردبیل، خیابان جمهوری اسلامی، میدان مخابرات، ساختمان مخابرات منطقه اردبیل، طبقه همکف، دبیرخانه
شماره تلفن تماس و دورنگار	۰۴۵-۳۳۳۶۳۵۵۵ و ۰۴۵-۳۳۳۵۵۱۱۰

توضیح اینکه ساعت کاری مخابرات منطقه اردبیل برای فروش اسناد و تحویل پاکت از شنبه تا چهارشنبه ساعت ۰۷:۰۰ تا ۱۳:۳۰ و پنج‌شنبه ساعت ۰۸:۰۰ لغایت ۱۳:۰۰ می‌باشد.

روزنامه مناقصه مزایده - ۳۸۲۲ - ۰۲/۰۳/۳۱

آگهی دعوت به ارزیابی کیفی مناقصه عمومی

به‌صورت فشرده شماره ۵۸/۴۰۲/۱۴

(فراخوان دوم)

نوبت اول
یک مرحله‌ای

اداره کل راه‌آهن فارس در نظر دارد بنابر آئین‌نامه اجرائی بند (ج) ماده ۱۲ قانون برگزاری مناقصات به روش ارزیابی کیفی و فشرده از مناقصه‌گران واجدشرایط و دارای صلاحیت جهت دعوت به مناقصه به شرح زیر اقدام نماید.
۱- شرح مختصر موضوع مناقصه: حمل سوخت مصرفی اداره کل راه‌آهن فارس
۲- مدت و محل انجام کار:
از تاریخ انعقاد قرارداد به مدت یک سال شمسی و محل انجام کار ایستگاه راه‌آهن آباده و اقلید و در صورت لزوم ایستگاه شیراز می‌باشد.
۲-۱- مناقصه‌گران می‌بایست علاوه بر مرتبط بودن موضوع اساسنامه دارای مجوز معتبر حمل سوخت از شرکت ملی پخش فرآورده‌های نفتی و نیز ظرفیت آزاد از لحاظ تعداد کارهای در دست اجرا، حداقل معادل مبلغ برآورد مناقصه باشند.
۳- کلیه مناقصه گران برای شرکت در مناقصه از ابتدای کار تا انتهای فرآیند مناقصه می‌بایست از طریق سامانه تدارکات الکترونیکی دولت (www.setadiran.ir) اقدام نمایند. شماره فراخوان این مناقصه در سامانه تدارکات الکترونیکی دولت ۲۰۰۲۰۰۱۰۷۳۰۰۰۰۳ می‌باشد.
۴- پایگاه ملی اطلاع‌رسانی مناقصات http://iets.mporg.ir فقط جهت رؤیت اسناد مناقصه و صورتجلسات مناقصه خواهد بود.
۵- آخرین مهلت دانلود و دریافت اسناد ارزیابی کیفی و اسناد مناقصه از طریق سامانه ستاد، روز یکشنبه مورخ ۱۴۰۲/۰۴/۱۱ می‌باشد.
۶- آخرین مهلت بارگذاری و تحویل اسناد ارزیابی کیفی و اسناد مناقصه از طریق سامانه ستاد، روز یکشنبه مورخ ۱۴۰۲/۰۴/۲۵ می‌باشد.
۷- هزینه چاپ و نشر دو نوبت آگهی به عهده برنده مناقصه می‌باشد.
۸- در پایان فرآیند ارزیابی کیفی از مناقصه‌گرانی که حداقل امتیاز ارزیابی کیفی را کسب کرده باشند جهت گشایش پاکات (الف، ب، ج) دعوت به عمل می‌آید.
۹- اطلاعات تماس دستگاه مناقصه‌گزار:
آدرس: اداره کل راه‌آهن فارس و تلفن: ۷ و ۰۷۱-۳۶۱۹۲۲۵۵
**۱۰- اطلاعات تماس سامانه ستاد ج

روزنامه مناقصه مزایده
■ امتیاز روزنامه در طرح رتبه‌بندی، ۴۸ ■

صاحب امتیاز: مؤسسه روزنامه مناقصه مزایده
مدیر مسؤول: جلیل قنادزاده ■ سردبیر و مدیر عامل: علی قره‌داغلی
نشانی: تهران، خیابان کریم‌خان‌زند، خیابان ایرانشهر شمالی، روبه‌روی دانشگاه آزاد واحد تهران جنوب، پلاک ۲۳۴، طبقه ۲، واحد ۴، تلفن: ۲-۸۸۴۷۵۷۹۰
سازمان آگهی‌ها: ۰۹۰۲۲۵۴۲۴۳۸ ، ۰۹۰۲۸۸۴۷۵۷۹
لیتوگرافی و چاپ: چاپخانه صمیم (جاده مخصوص کرج، کیلومتر ۱۶)، توزیع: شرکت نشر گستر امروز نوین

چاپ مقالات و نظرات در این نشریه به معنای تأیید یا رد آن مطالب نبوده و «مناقصه‌مزایده» دارای مشی مستقل خود می‌باشد.

■ رایانگار سردبیر: mozayedeh@gmail.com ■ رایانگار تحریریه: emonaqeseh1@gmail.com ■ رایانگار سازمان آگهی‌ها: emonaqeseh5@gmail.com ■ رایانگار مدیر اجرایی: emonaqeseh@gmail.com

قانونو
شبکه اجتماعی
Qanoono.ir
پرسش و پاسخ معاملاتی خود را در این سایت بیابید
یک اتفاق خوب برای پرسشگران قانون دوست
دانستن؛ رمز ماندن

تشدید ناترازی برق با تثبیت ساعت رسمی کشور

گروه انرژی | مناقصه مزایده

براساس مصوبه اردیبهشت‌ماه سال گذشته مجلس، از ابتدای سال‌جاری ساعت رسمی کشور دیگر به جلو کشیده نشد. مصوبه‌ای که وزارت نیرو از همان ابتدا با آن مخالف بود و تأکید داشت که این اقدام مجلس با توجه به عقب‌ماندگی‌های کشور در توسعه زیرساخت‌های تولید برق، موجب بروز مشکلاتی برای تأمین برق در زمان پیک مصرف در کشور خواهد شد. براساس مطالعه‌ای که در سال ۱۳۹۹ انجام شد تغییر نکردن ساعت رسمی کشور، می‌تواند تا دو هزار مگاوات مصرف را در ساعات اوج مصرف افزایش دهد. این در حالیست که تغییر ساعت موجب کاهش پیک مصرف، کوتاه شدن حدود یک ساعت فاصله زمانی بحران و التهاب شبکه و در نهایت کاهش هزینه‌های جاری و سرمایه‌ای می‌شود. از سوی دیگر این طرح در کاهش اوج بار نیز تأثیر قابل‌توجهی دارد، مسأله‌ای که در تابستان پیش‌رو یکی از مهم‌ترین چالش‌های کشور تلقی می‌شود و تغییر ندادن ساعت می‌تواند این مسأله را تشدید کند. در این باره، هادی بیگی‌نژاد؛ نائب‌رئیس کمیسیون انرژی مجلس، با اشاره به آثار منفی قانون تثبیت ساعات رسمی بر مصرف برق کشور در سه ماهه تابستان، اظهار داشت: در روند تصمیم‌گیری برای تصویب قانون تثبیت ساعات رسمی، کمیسیون انرژی، کمیسیون تخصصی نبود و نظری هم از این بخش مجلس برای تصویب این قانون گرفته نشد. نائب‌رئیس کمیسیون انرژی مجلس، گفت: با توجه به توقف توسعه صنعت نیروگاهی در سال‌های ۱۳۹۲ تا ۱۴۰۰ و تداوم افزایش مصرف ما با یک ناترازی عمیق انرژی مواجه شدیم که در سال‌های گذشته از ۲۱ هزار مگاوات به ۱۲ هزار مگاوات رسیده اما همچنان وجود دارد. وی افزود: راهکارهای متعدد مدیریت مصرف با هدف کاهش میزان ناترازی برق در دستور کار قرار گرفته و تغییر ساعت ادارات نیز یکی از همین راهکارهاست. بیگی‌نژاد؛ با بیان تأثیر طرح تغییر ساعات ادارات، گفت: این طرح موجب ۱۰۰۰ مگاوات کاهش مصرف برق در اوج بار تابستان خواهد شد. عضو کمیسیون انرژی مجلس، بیان کرد: البته این طرح باید با قوانین موجود کشور نیز تطبیق پیدا کند و مسأله ساعت کاری موظفی کارکنان دولت را تحت‌تأثیر قرار ندهد. این نماینده مجلس، گفت: نکته مهم در تثبیت ساعت رسمی این است که در سه ماهه فصل گرم، اوج بار مصرف برق کشور به دلیل این قانون افزایش خواهد یافت و می‌تواند ناترازی برق کشور را تشدید کند. بیگی‌نژاد؛ در پاسخ به این سؤال که آیا اصلاح طرح تثبیت ساعت در دستور کار مجلس هست یا خیر؟ گفت: این طرح در دستورکار مجلس شورای اسلامی نیست و حتی اگر امروز توسط یک نماینده ارائه شود، با توجه به طرح‌های مهم در نوبت بررسی بعید است، عمر تصویب آن به این مجلس برسد.

معاون راهبری تولید شرکت مادر تخصصی برق حرارتی

ایران هشتمین کشور در روند توسعه صنعت برق جهان است

معاون راهبری تولید شرکت مادر تخصصی برق حرارتی، با بیان اینکه ایران از لحاظ روندهای توسعه صنعت برق در رتبه هشتم جهان قرار دارد. گفت: آمادگی نیروگاه‌های حرارتی کشور برای مواجه با فصل گرم امسال به بیش از ۹۸ درصد رسیده است. به گزارش مناقصه‌مزایده، ناصر اسکندری؛ با بیان اینکه نیروگاه‌های حرارتی در سه بخش نیروگاه‌های بخار، نیروگاه‌های گازی و نیروگاه‌های سیکل ترکیبی عهده‌دار تأمین اصلی‌ترین بخش انرژی الکتریکی کشور هستند، اظهار داشت: در حال‌حاضر بخشی از نیروگاه‌های حرارتی کشور با راندمان بالای ۵۵ درصد فعالیت می‌کنند که در سطح جهان راندمان بالا و قابل قبولی است و برنامه‌ریزی‌ها برای آینده نیز به این صورت است که نیروگاه‌های با راندمان پایین به مرور از چرخه تولید برق کشور خارج شده و با نیروگاه‌های راندمان بالا تعویض شوند. معاون راهبری تولید برق حرارتی کشور، ادامه داد: از سال گذشته و با هدف کسب آمادگی حداکثری برای تولید برق اوج بار سال‌جاری بالغ بر ۱۰۶ هزار مگاوات تعمیرات نیروگاهی در کل کشور انجام شد که به لحاظ موردی ۷۳۰ مورد تعمیرات را در بر می‌گیرد. وی با اشاره به اینکه در کل دنیا استاندارد آمادگی نیروگاهی برای اوج بار مصرف ۹۵ درصد لحاظ می‌شود، اضافه کرد: به‌واسطه تلاش‌های متخصصین نیروگاهی کشور در سال گذشته نیروگاه‌های حرارتی با آمادگی ۹۸ درصدی به استقبال اوج مصرف تابستان رفتند. اسکندری؛ افزود: امسال نیز به واسطه اصلاحات و تعمیراتی که پیش از آغاز فصل گرم انجام شد، آمادگی نیروگاه‌های حرارتی کشور به بیش از ۹۸ درصد رسیده است که در سطح جهان استاندارد بسیار مناسبی است. وی گفت: امسال برای اینکه راندمان تولید برق کشور را به حداکثر برسانیم از سه روش اضافه کردن بخش بخاری با هدف تبدیل نیروگاه‌های گازی به سیکل ترکیبی، ارتقای ظرفیت نیروگاهی و تعمیرات دقیق و رفع محدودیت‌ها استفاده شد. اسکندری؛ افزود: از طریق ارتقای ظرفیت با بهره‌گیری از ترفندهایی مانند خنک کردن واحدهای گازی و تغییر تنظیمات، بیش از هزار و ۱۰۰ مگاوات به ظرفیت برق کشور اضافه شد و در بخش تعمیرات تنها در نیروگاه سهند با استفاده از فعالیت تعمیراتی مؤثر و رفع محدودیت ۱۰۰ مگاوات افزایش ظرفیت تولید برق حاصل شد. وی در بخش دیگری از سخنان خود ضمن اشاره به اینکه اکنون در دنیا از کشور ما به‌عنوان یکی از نیروگاه سازهای مطرح یاد می‌شود، بیان کرد: براساس ارزیابی مؤسسات بین‌المللی از لحاظ راندمان تولید برق در بین کشورهای جهان در رتبه دوازدهم و از لحاظ روندهای توسعه صنعت برق در رتبه هشتم جهان قرار داریم. معاون راهبری تولید برق حرارتی کشور، در ادامه با اشاره به اینکه به پیشرفت‌های کشور در حوزه تولید برق با حوزه مصرف تناسب ندارد، تصریح کرد: یکی از شاخص‌های مهم و مطرح جهانی برای محاسبه وضعیت صنعت برق کشورها مبحث شدت انرژی است که به موضوع تولید و مصرف در کنار هم دیگر نگاه می‌کند و بررسی می‌کند که در ازای هزینه‌های حوزه تولید برق، چه میزان درآمد ملی و رفاه برای هر کشور در حوزه‌های مختلف اعم از تولید، صادرات و... حاصل می‌شود. وی با تأکید بر اینکه در حوزه شدت انرژی در کشور جای کار زیادی داریم، ادامه داد: به لحاظ شاخص شدت انرژی کشور مطالعات و بررسی‌های جامعی باید در همه بخش‌ها اعم از صنعت، کشاورزی، خانگی و... صورت بگیرد تا در کنار تلاش‌هایی که در حوزه تولید برق انجام می‌شود، در بخش مصرف نیز عملکردها به‌گونه‌ای تنظیم شود که با کم‌ترین میزان مصرف برق ممکن، بیش‌ترین سطح رفاه و میزان تولید فراهم شود.

مدیر تولید شرکت ملی مناطق نفت‌خیز جنوب خبر داد

پیشرفت ۴۰ درصدی در جمع‌آوری گازهای مشعل

مدیر تولید شرکت ملی مناطق نفت‌خیز جنوب، از پیشرفت ۴۴,۲۲ درصدی پروژه‌های جمع‌آوری گازهای مشعل در سال ۱۴۰۲ خبر داد که پیشرفت آن در سال ۱۴۰۱ بالغ بر ۲۱,۳۳ درصد بوده است. به گزارش مناقصه‌مزایده، غلامرضا نورانی؛ به پیشرفت‌های حاصل شده در سال ۱۴۰۱ اشاره کرد و گفت: برای جمع‌آوری گازهای ارسالی به مشعل در حوزه عملیاتی مناطق نفت‌خیز جنوب و تأمین خوراک صنایع پایین‌دست و تکمیل زنجیره ارزش تولید محصولات در صنعت نفت، طرح‌های بهسازی تأسیسات و جمع‌آوری گازهای مشعل، با سرمایه‌گذاری شرکت پالایش گاز بیدبلند خلیج‌فارس و شرکت پتروشیمی مارون از پاییز سال ۱۳۹۸ آغاز شده است. وی تصریح کرد: انتظار می‌رود با تکمیل پروژه‌های زیرمجموعه این طرح تا پایان سال ۱۴۰۴، همه گازهای ارسالی به مشعل در حوزه اجرای پروژه، جمع‌آوری و به پالایشگاه بیدبلند خلیج‌فارس ارسال شود، طرح جمع‌آوری گازهای مشعل با سرمایه‌گذاری شرکت پالایش گاز بیدبلند خلیج‌فارس شامل ۲۷ پروژه فرعی است که انجام آن با اعتباری بالغ بر ۱۱۰۹ میلیون دلار سبب جمع‌آوری حدود روزانه ۵۹۳ میلیون فوت‌مکعب گاز ارسالی به مشعل می‌شود و افزون بر تأمین کمبود خوراک پالایشگاه بیدبلند خلیج‌فارس از آلایندگی محیط‌زیست جلوگیری می‌کند. مدیر تولید شرکت ملی مناطق نفت‌خیز جنوب، با ابراز خرسندی از دستاوردها و پیشرفت‌های حاصل‌شده، افزود: مجموع پروژه‌های واگذارشده به شرکت پتروشیمی مارون برای جمع‌آوری گازهای مشعل هشت پروژه بود که سرمایه‌گذاری مورد نیاز برای تکمیل آن‌ها ۱۶۷ میلیون دلار برآورد شده است و با اجرای پروژه‌های زیرمجموعه این طرح، ضمن اجتناب از سوزانده شدن روزانه ۲۴۹ میلیون فوت‌مکعب گاز در حوزه عملیاتی شرکت‌های بهره‌برداری نفت و گاز کارون و مارون، این مقدار گاز به خوراک مجتمع پتروشیمی مارون اضافه می‌شود. نورانی؛ گفت: عملکرد شرکت یادشده در پیشبرد پروژه‌ها در سال ۱۴۰۱ سبب دستیابی به مقدار پیشرفت ۲۳,۴۹ درصدی در این سال شده و پیشرفت کلی طرح تا مقطع کنونی ۴۸,۹۴ است که با کمک شرکت پتروشیمی مارون، همه پروژه‌های زیرمجموعه این طرح تا پایان سال ۱۴۰۳ تکمیل می‌شود و گازسوزی در حوزه عملیاتی طرح، به حداقل ممکن کاهش می‌یابد.

تا پایان برنامه هفتم محقق خواهد شد

کاهش ۸ درصدی شدت مصرف انرژی با اجرای طرح‌های بهینه‌سازی

براساس هدف‌گذاری در لایحه برنامه هفتم توسعه، مصرف نهایی انرژی با اجرای طرح‌های بهینه‌سازی مصرف سوخت ۶۲۵ هزار بشکه در روز کاهش می‌یابد که با توجه به اینکه اکنون روزانه معادل پنج میلیون بشکه نفت خام مصرف می‌شود، کاهشی هشت درصدی را به‌دنبال خواهد داشت. به گزارش مناقصه‌مزایده، ایران یکی از بالاترین آمار شدت مصرف انرژی را میان کشورهای جهان دارد، بدمصرفی انرژی البته تنها مربوط به یک نوع سوخت نیست و این نوع مصرف در مورد تمامی حامل‌های انرژی صدق می‌کند. این موضوع باعث شده ناترازی در گاز با وجود افزایش ظرفیت تولید در سال‌های اخیر ایجاد شود، همچنین زنگ خطر ناترازی بنزین و گازوئیل نیز به صدا درآمده و با توجه به روند افزایشی مصرف در سال‌های بعد، این ناترازی تشدید خواهد شد. از همین‌رو توجه به بهینه‌سازی مصرف انرژی اهمیت ویژه‌ای دارد، زیرا صرفه‌جویی یک لیتر سوخت با بهینه‌سازی مصرف، ۱۰ درصد هزینه ایجاد ظرفیت تولید برای همان یک لیتر است. از سوی دیگر، اجرای طرح‌های بهینه‌سازی با سرعت بیشتری قابل اجراست، اما برای ساخت یک پالایشگاه پنج تا هفت سال زمان نیاز است و منطقی است با توجه به مزیت‌های اقتصادی بهینه‌سازی به‌عنوان راه‌حل جبران ناترازی سوخت در دستور کار قرار گیرد. با توجه به اهمیت موضوع بهینه‌سازی مصرف سوخت در لایحه برنامه هفتم توسعه که توسط رئیس‌جمهوری به‌مجلس ارائه شد، پیش‌بینی شده تا پایان اجرای این برنامه روزانه ۶۲۵ هزار بشکه مصرف نهایی انرژی با اجرای طرح‌های بهینه‌سازی مصرف سوخت کاهش یابد. ایرانی‌ها روزانه بیش از پنج میلیون بشکه معادل نفت‌خام، سوخت مصرف می‌کنند که با کاهش روزانه ۶۲۵ هزار بشکه‌ای، شدت مصرف انرژی تا پایان برنامه هفتم توسعه معادل هشت درصد کمتر خواهد شد.

کیوسک اخبار

خنثی‌سازی تحریم‌ها با رکوردشکنی در فروش نفت

سخنگوی دولت، گفت: امروز شاهد اذعان منابع غربی به رکوردشکنی فروش نفت در دوران تحریم هستیم که نشان می‌دهد اقدام‌های دولت در حوزه خنثی‌سازی تحریم‌ها مؤثر بوده است. به گزارش مناقصه‌مزایده، علی بهادری‌جهرمی؛ در نشست خبری با بیان اینکه، امیدواریم با همکاری دولت و مجلس مردم شیرینی اجرای لایحه برنامه هفتم توسعه را بچشند، اظهار کرد: روز دوشنبه هفته جاری آمار نهایی رشد اقتصادی در سال ۱۴۰۱ از سوی بانک مرکزی منتشر شد که مطابق آن در سال ۱۴۰۱ رشد اقتصادی چهار درصدی پشت سر گذاشته شد و بعد از رشد اقتصادی ۴,۴ درصدی سال ۱۴۰۰ این موضوع نشان‌دهنده استمرار رشد اقتصادی در دو سال گذشته بوده است. وی افزود: هم رشد اقتصادی ما با نفت و هم بدون نفت مثبت بوده است که هر دو عددهای قابل‌قبولی را به نمایش درآورده بودند. برای نمونه در زمستان اشاره می‌کنم رشد اقتصادی بدون محاسبه نفت ۴,۷ و با نفت ۵,۳ بوده است. سخنگوی دولت، تصریح کرد: برخی حوزه‌ها رشدهای چشمگیری داشتند. رشد در حوزه صنعت و نفت در سال‌های ۱۴۰۰ و ۱۴۰۱ رکورد زده بود، البته عددهای مشابه داشته‌ایم، نه اینکه نداشته باشیم، اما عددهای بسیار بالایی بوده که حدود ۱۰ درصد نفت را در هر دو سال مشاهده کرده‌ایم. در حوزه ماشین‌آلات هم رشد ۱۵ درصدی را مشاهده کردیم. از این رو آمارهای رشد اقتصادی نشان می‌دهد کشور در مسیر رشد قرار گرفته است. بهادری‌جهرمی؛ با بیان اینکه وعده دولت اولویت دادن به سیاست دیپلماسی همسایگی بود، گفت: نتایج تحقق این وعده را با سفرهای مختلف رئیس‌جمهوری به تاجیکستان، روسیه، قطر، عمان، ترکمنستان، قرقیزستان، چین، اندونزی و کشورهای منطقه‌ای و آسیایی شاهد هستیم. ظرفیت‌هایی که در دولت‌های گذشته به کما رفته بود در این مدت فعال شد. وی اظهار کرد: یکی دیگر از وعده‌های دولت گره نزدن وضع اقتصادی به خارج از کشور بود که پابه‌پای مذاکرات برای رفع تحریم و به‌منظور خنثی‌سازی، این مسیر هم دنبال شد و شاهد اذعان منابع غربی به رکوردشکنی فروش نفت در دوران تحریم هستیم که نشان می‌دهد اقدام‌های دولت در حوزه خنثی‌سازی تحریم‌ها مؤثر بوده است.

افزایش ۱۵ درصدی تحویل گاز به نیروگاه‌ها

معاون وزیر نفت، در امور نظارت بر منابع هیدروکربوری از افزایش ۱۵ درصدی تحویل گاز به نیروگاه‌ها در سال ۱۴۰۲ خبر داد. به گزارش مناقصه‌مزایده، سجاد خلیلی؛ با بیان اینکه نیروگاه‌های حرارتی بیش‌ترین سهم را از توان تولید برق در کشور دارند و تأمین سوخت این نیروگاه‌ها لازمه تحقق تابستان بدون خاموشی است، اظهار کرد: برای تأمین این هدف هم‌زمان با رشد تولید در صنایع و افزایش میزان مصارف برق بخش خانگی و تجاری و صنعتی، وزارت نفت گام‌های جدی در خصوص تأمین سوخت مورد نیاز نیروگاه‌های حرارتی برداشته است. وی افزود: در فصل تابستان با توجه به مصرف حداقلی سوخت گاز در بخش خانگی عمده تولید برق نیروگاه‌ها با استفاده از سوخت گاز طبیعی خواهد بود. معاون وزیر نفت در امور نظارت بر منابع هیدروکربوری، با بیان اینکه وزارت نفت علی‌رغم افزایش مصارف بخش‌های خانگی، صنعتی و نیروگاهی و مشکلات ناشی از ناترازی بین عرضه و مصرف نهاده‌های انرژی به اجرای تعهدات خود پایبند بوده است، گفت: متوسط میزان گاز تحویلی به نیروگاه‌ها در سه ماهه اول سال ۱۴۰۲ نسبت به سه ماهه ابتدایی سال ۱۴۰۱ در حدود ۱۵ درصد رشد داشته است. به گفته خلیلی؛ با رشد حدود صددرصدی ذخیره‌سازی سوخت مایع مورد نیاز نیروگاه‌ها در سه ماهه ابتدایی سال ۱۴۰۲ و همچنین افزایش تأمین سوخت گاز مورد نیاز نیروگاه‌ها توسط وزارت نفت، امکان تأمین برق مورد نیاز کشور و جلوگیری از قطعی علی‌رغم رشد مصارف برق را موجب خواهد شد. وی اظهار کرد: ارزش سوخت مایع و گاز طبیعی تحویلی به نیروگاه‌ها در سال ۱۴۰۱ حدود ۳۵ میلیارد دلار بوده که تماما توسط وزارت نفت تولید و به قیمت یارانه‌ای به نیروگاه‌ها تحویل شده است.

خشکسالی در کشور ۳۰ ساله شد

رئیس مرکز ملی اقلیم و مدیریت بحران خشکسالی سازمان هواشناسی کشور، گفت: براساس شاخص خشکسالی SPI ما از سال ۱۳۷۰ به بعد به جز سال‌های ۱۳۹۷ و ۱۳۹۸ همواره در کشور خشکسالی داشته‌ایم. به گزارش مناقصه‌مزایده، احد وظیفه؛ در نشست تخصصی «تغییر اقلیم از دیدگاه هواشناسی» در محل پژوهشکده سوانح طبیعی و کرسی یونسکو در مدیریت سوانح طبیعی، اظهار داشت: شاخص‌های دیگر خشکسالی نیز گویای وجود درازمدت خشکسالی در کشور است. وی افزود: براساس شاخص SPEI که علاوه بر بارش، تبخیر و تعرق، اثر دما را نیز لحاظ می‌کند، کشور ما همواره در خشکسالی است و برخی نقاط دیگر دنیا نیز به شدت نسبت به این شاخص تغییر کرده و خشک‌تر شده است. رئیس مرکز ملی اقلیم و مدیریت بحران خشکسالی سازمان هواشناسی کشور، ادامه داد: به‌طورکلی برخی پارامترهای اقلیمی کشور در ۵۰ سال اخیر تغییر کرده‌اند برای نمونه، دما در هر دهه به‌طور متوسط حدود ۰,۴ درجه افزایش یافته و به تبع آن تبخیر نیز افزایش یافته است. وظیفه؛ تصریح کرد: میانگین بارش تجمعی کشور نیز در پنج دهه اخیر از ۲۵۰ به حدود ۲۰۰ میلی‌متر در دهه اخیر کاهش پیدا کرده است. رئیس مرکز ملی اقلیم و مدیریت بحران خشکسالی سازمان هواشناسی، در ادامه با اشاره به سطح تحت‌تأثیر خشکسالی در کشور افزود: خشکسالی پیامدهای بسیاری در پی دارد که یکی از آن‌ها افزایش مهاجرت به شهرهاست. وی در ادامه به آخرین تغییرات آبخوان‌های کشور اشاره کرد و گفت: در سال‌های اخیر بیش از ۸۰ درصد آب تجدیدپذیر سالانه از زمین پمپاژ می‌شود این در حالی است که استاندارد جهانی آن ۲۰ درصد است و در هر صورت برای پایداری سرزمین نباید از ۴۰ درصد تجاوز کند. در صورت ادامه این روند، روندهای گذشته نشان می‌دهد که تا سال ۲۰۴۰ برخی آبخوان‌های کشور تخلیه خواهد شد.

مدیرعامل شرکت توزیع نیروی برق تهران بزرگ عنوان کرد

رصد آنلاین کیفیت خدمات برق ارائه شده تهرانی‌ها

مدیرعامل شرکت توزیع نیروی برق تهران بزرگ، آغاز فعالیت دو مرکز ویژه پایش شبکه توزیع برق تهران را گامی بزرگ در مسیر خدمت‌رسانی به شهروندان تهرانی و شبکه توزیع برق کشور دانست و گفت: کیفیت خدمات برق ارائه‌شده به شهروندان تهرانی با فناوری نوین لحظه‌ای رصد می‌شود. به گزارش مناقصه‌مزایده، کامبیز ناظریان؛ افزود: انرژی مصرفی پایتخت در این مراکز در سطح شبکه فشار ضعیف با استفاده از داده‌های دقیق مکان محور، رصد و تمامی ریزجزئیات مرتبط با کیفیت انرژی توزیعی به منظور اطمینان از ارائه خدمات مطلوب به شهروندان تهرانی مورد بررسی لحظه‌ای کارشناسان با استفاده از فناوری‌های نوین قرار می‌گیرد. وی بهبود شاخص‌های نیرورسانی به ویژه در شرایط بارگذاری شبکه و بررسی و کنترل وضعیت شبکه توزیع برق در کلیه بحران‌های طبیعی را از دیگر قابلیت‌های این دو مرکز دانست و افزود: بررسی هوشمند شبکه روشنایی معابر، مدیریت هوشمند ناوگان خودرویی و عملیاتی، افزایش بهره‌وری و کاهش هزینه‌های اجرایی و ارزیابی روند و کیفیت ارائه خدمات به مشترکان از جمله منافع حاصل از فعالیت مراکز یاد شده است. مدیرعامل شرکت توزیع نیروی برق تهران بزرگ، با اشاره به این که این شرکت، توسعه به روز، مطابق با فناوری‌های نوین را به‌عنوان لازمه ارائه خدمات شایسته به ذینفعان به صورت جدی در دستور کار خود قرار داده است، خاطرنشان کرد: با آغاز فعالیت رصدخانه شبکه برق و انرژی و مرکز راهبری و پایش هوشمند شبکه برق مشترکان شهر تهران، ارتباط دوسویه با یکایک مشترکان برقرار شده و اطلاع‌رسانی دقیق به مخاطبان براساس فناوری‌های مبتنی بر GIS امکان پذیر شده است. ناظریان؛ افزود: در راستای بهره‌برداری از این مراکز، اطلاعات دقیق مکانی بیش از چهارمیلیون و ۷۰۰ هزار مشترک برق در شهر تهران، جمع‌آوری و رصد لحظه‌ای بیش از دو هزار مگاوات از پیک بار پایتخت به صورت برخط از محل مصرف امکان‌پذیر شده است.

دبیر ستاد آب و محیط‌زیست معاونت علمی ریاست جمهوری اعلام کرد

رتبه چهارم ایران در حوزه علوم و فناوری آب جهان

دبیر ستاد آب، اقلیم و محیط‌زیست معاونت علمی، فناوری و اقتصاد دانش‌بنیان ریاست جمهوری، از رتبه چهارم ایران در حوزه علوم و فناوری آب جهان خبر داد. به گزارش مناقصه‌مزایده، محمد همت؛ در رابطه با رتبه ایران در حوزه علوم و فناوری‌های آب، گفت: در سال ۲۰۲۱ رتبه ششم جهان و در سال ۲۰۲۲ رتبه چهارم جهان برای کشور ایران در حوزه علوم و فناوری آب توسط سایت رنکینگ معتبر سایماگو تأیید شده است. وی افزود: اکنون باید برای «فتح قله» و حضور در میان «سه کشور برتر» این حوزه برنامه‌ریزی کنیم و اطمینان داریم در صورت برنامه‌ریزی صحیح در دو سال آینده به رتبه سوم و حتی دوم صعود خواهیم کرد. همت؛ خاطرنشان کرد: در حال‌حاضر با توجه به رنکینگ اعلامی سایماگو، فقط سه کشور چین، آمریکا و هند بالاتر از ایران قرار گرفته‌اند و تمامی کشورهای اروپایی در این زمینه علمی در رتبه‌های پایین‌تری نسبت به ایران قرار دارند. وی با بیان ضرورت برنامه‌ریزی برای این حوزه و شتاب بخشیدن به این روند، گفت: در ستاد آب، اقلیم و محیط‌زیست معاونت علمی به دنبال حمایت جدی از فعالان، اساتید و دانشجویان این عرصه هستیم و به‌زودی در این رابطه و نحوه حمایت از محققان، آیین‌نامه‌ای را تدوین و اطلاع‌رسانی خواهیم کرد. وی افزود: با توجه به کسب رتبه‌های خوب در حوزه علوم و فناوری آب، تکلیف این ستاد تخصصی برای حمایت و جهت‌دهی فعالیت‌های علمی و فناورانه مضاعف خواهد شد و ما نهایت تلاش خود را در جهت استمرار توفیقات و کسب افتخارات جدید به کار خواهیم برد.