فراخوان‌های امروز

شرکت پتروشیمی مارون
شرکت پالایش نفت بندرعباس (سایپنا)
شرکت مدیریت تولید برق شهید مفتح
شرکت فولاد آلیاژی ایران (سهامی خاص)
شرکت صنایع سیمان کردستان (سهامی خاص)
شرکت جهاد نصر یزد
شرکت آب و فاضلاب مشهد
شرکت آب و فاضلاب منطقه ۶ شهر تهران
شرکت ملی پالایش و پخش فرآورده‌های نفتی ایران
شرکت ملی پخش فرآورده‌های نفتی ایران

روزنامه
مناقصه مزایده

شنبه ۳۰ دی ۱۴۰۲ ■ ۸ رجب ۱۴۴۵ ■ سال نوزدهم ■ شماره ۳۹۹۳ ■ قیمت ۵۰۰۰۰ ریال ■ ۸ صفحه

اجتماعی، فرهنگی، سیاسی، اقتصادی

Saturday ■ 20.Jan.2024 ■ Vol.19 ■ No.3993 ■ 50000 RIs ■ ISSN:2008-2886

فراخوان‌های امروز

شرکت توزیع نیروی برق استان خراسان رضوی
شرکت پتروشیمی بیستون
شرکت فرهنگی ورزشی مجتمع گل گهر سیرجان
آسیاتک asiatech
بانک صادرات ایران
شرکت طرح و سامان امواج کیش (سهامی خاص)
شرکت تولیدات پتروشیمی قائد بصیر کلیایگان
شرکت پتروگوهر فراساحل کیش

هوش‌مصنوعی بر ۴۰ درصد مشاغل دنیا تأثیر خواهد داشت

صفحه ۲

اجرای قانون اطفای حریق شرط صدور شناسنامه فنی و ملکی ساختمان

صفحه ۴

قیمت‌گذاری خودرو از دهه ۹۰ به‌بعد رها شد!

صفحه ۵

دست دولت در جیب معدن‌داران!

صفحه ۶

ضرر ۱۵ میلیارد دلاری با مصرف بالای سوخت خودروهای داخلی

صفحه ۸

بهره‌مندی از ۴ میلیارد متر مکعب پساب با اتمام طرح‌های فاضلاب

صفحه ۸

آخر و عاقبت ترمیم حقوق کارکنان دولت!؟

ترمیم حقوق به قصد دفع تورم و عدالت مالی

صفحه ۳

نگاهی به معافیت کسب و کارهای کوچک از پرداخت مالیات؛ کله‌پاچه مورچه!

صفحه ۱

رئیس پارک فناوری دانشگاه تهران عنوان کرد

تأثیر پارک‌های علم و فناوری در کاهش نرخ مهاجرت و افزایش بازگشت مغزها

صفحه ۲

سؤال روز

مخالفان عرضه شمش طلا در مرکز مبادله چه کسانی هستند؟

صفحه ۷

نگاهی به معافیت کسب و کارهای کوچک از پرداخت مالیات؛ کله پاچه مورچه!

مرضیه نیکخواه | مناقصه مزایده

مالیات؛ نامی که تن بسیاری از صاحبان مشاغل را می‌لرزاند! دولت در لایحه پیشنهادی خود برای بودجه سال آینده مالیات را به میزان ۵۰ درصد افزایش داد و بسیاری از صاحبان کسب‌وکار را ناامید کرد زیرا در مملکتی که می‌توان به‌راحتی با سپرده‌گذاری پول در بانک‌ها، سود مناسبی به دست آورد، این صاحبان کسب‌وکار هستند که دل به دریا زده و همچنان چراغ امید را در دل کارمندان و کارگرانشان زنده نگه می‌دارند. دولت با افتخار اعلام کرد که بودجه سال آینده کمترین وابستگی را به نفت دارد اما نگاهی به وضعیت موجود، این سؤال را در ذهن ایجاد می‌کند که علت این امر چیست؟ چرا در شرایطی که بیشترین فشار اقتصادی طی سال‌های اخیر بر کشور وارد شده، دولت باز هم تصمیم گرفته از منابع نفتی که منابعی خدادادی هستند، چشم پوشی کند؟ آیا دولت می‌داند که ترامپ رئیس‌جمهور بعدی آمریکاست و از حالا و قبل از وضع تحریم‌های جدید فلج‌کننده به دنبال ثبات درآمدهای داخلی خود با افزایش ۵۰ درصدی مالیات است؟ البته در این بین دولت اعلام کرده که مالیاتی از مشاغل و کسب‌وکارهای کوچک دریافت نمی‌کند.

معافیت کسب‌وکارهای کوچک از پرداخت مالیات

معاف کردن برخی مشاغل از پرداخت مالیات کارتخوان، افراد را به سمت استفاده از روش‌های پرداخت الکترونیک تشویق می‌کند و شاهد کاهش استفاده از نقدینگی خواهیم بود. مشاغل معاف از مالیات کارتخوان، مشاغل کوچک و متوسطی هستند که با توجه به سقف درآمدی از پرداخت مالیات معاف شده‌اند.

علاوه بر این، طبق اعلام بانک مرکزی درآمدهای حاصل از فروش این مشاغل وارد سیستم مالیاتی کشور نخواهد شد. فهرست مشاغل معاف از مالیات کارتخوان ۱۴۰۲، به شرح زیر است:

۱-نانوایی‌ها ۲- سوپرمارکت‌ها ۳- داروخانه‌ها و مراکز خدمات‌درمانی ۴- جایگاه‌های سوخت اتوماتیک و دستی ۵- فروشگاه‌های فروش و ساخت محصولات هنری ۶- حمل‌ونقل درون‌شهری و تاکسی ۷- مدارس ابتدایی، راهنمایی و دبیرستان ۸-روزنامه فروشی‌ها ۹-دفتر خدمات مخابراتی ۱۰-مؤسسه‌های خیریه ۱۱-فروشگاه‌های فروش کتاب و محصولات رسانه‌ای ۱۲- عوارض راه و پارکینگ‌ها ۱۳- وجوه دولتی و قوه‌قضاییه ۱۴-اشخاص و شرکت‌های مواد غیرمعدنی و نفتی ۱۵- باشگاه‌ها و مؤسسه‌های ورزشی و شرکت‌های دانش‌بنیان با سطح فناوری ۱. این فهرست مشاغلی هستند که از پرداخت مالیات کارتخوان معاف شده‌اند. اما برای این مشاغل شرایط خاصی در نظر گرفته شده است که اگر مشمول آن شرایط باشند، معاف خواهند شد. اگر شرایط یا سقف درآمدی آن‌ها از میزان مشخص شده بیشتر باشد، باید نسبت به پرداخت مالیات خود اقدام کنند. در ماده ۱۳۱ قانون مالیات‌های مستقیم ذکر شده است که «به‌ازای هر ۱۰ درصد افزایش درآمد ابرازی مشمول مالیات اشخاص موضوع این ماده نسبت به درآمد ابرازی مشمول مالیات سال گذشته آنها، یک واحد درصد و حداکثر تا پنج واحد درصد از نرخ‌های مذکور کاسته می‌شود». طبق این قانون اگر در طول یک سال درآمد فرد افزایش داشته باشد و تغییر پله داشته باشد، باید مالیات پرداخت کرده و دیگر از مالیات کارتخوان معاف نخواهد بود. همچنین طبق قانون مالیات مستقیم کشور ایران، مشاغلی که سود کمتر از ۳۵,۶۰۰,۰۰۰ تومان در سال دارند از پرداخت مالیات معاف هستند. این مشاغل در دسته پله اول مالیاتی قرار می‌گیرند و درصورتی که مبلغ درآمد سالانه بیشتر از این مقدار باشد، نسبت به سود برای آن‌ها مالیات در نظر گرفته می‌شود. مشاغلی که مازاد سود آن‌ها بین ۳۵,۶۰۰,۰۰۰ تا ۵۰,۰۰۰,۰۰۰ تومان در سال است، در پله دوم پرداخت مالیات قرار می‌گیرند و باید ۱۵ درصد مالیات پرداخت کنند. افرادی که در پله سوم مالیاتی قرار می‌گیرند نیز با مازاد سود ۵۰ تا ۱۰۰ میلیون تومان شامل ۲۰ درصد مالیات می‌شوند.

شرایط خاص دسته‌های اول تا سوم مالیاتی

حال خوب است دولت مشاغلی که در سال نهایتاً کمتر از ۳۵,۶۰۰,۰۰۰ تومان در سال دارند و در دسته اول پله اول مالیاتی قرار دارند را اعلام کند. زیرا در روزگاری که درآمد ماهیانه ۳۵ میلیون تومانی نیز برای میلیون‌ها نفر کفاف زندگی را نمی‌دهد، چگونه این رقم برای یکسال می‌تواند گره‌گشا باشد!! این مورد را همچنین می‌توان برای دسته‌های دوم و سوم پله‌های مالیاتی نیز در نظر گرفت. این وضعیت همگان را یاد ضرب‌المثل معروف «مورچه چیه که کله‌پاچش چی باشه» می‌اندازد!

تعلیم و تربیت با «تنبیه بدنی» تخریب می‌شود

معاون برنامه‌ریزی و توسعه منابع وزیر آموزش و پرورش گفت: تعلیم و تربیت با تنبیه بدنی انجام نمی‌شود، بلکه تخریب می‌شود. شغل معلمی رفتارهای نادرست با دانش‌آموز را نمی‌پسندد هرچند که بگویند دانش‌آموز مشکلات روحی و روانی داشته است. علی فرهادی در گفتگو با ایلنا، در مورد تأثیر برخوردهای تنبیهی معلمان در روحیه دانش‌آموزان و خدشه‌دار شدن شخصیت آن‌ها و لزوم توجه به چنین موضوعاتی، اظهار کرد: این مسئله در نظام تعلیم و تربیت ما نزدیک به صفر است و نسبت به گذشته، تازه نه گذشته چندان دور، نسبت به همین ۴۰ سال پیش، شرایط خیلی بهتر شده است. فرهادی تصریح کرد: فرهنگ عمومی، دین و عقل نیز چنین رفتارهایی را نمی‌پذیرد و نمی‌پسندد. نظام تعلیم و تربیت ما و آموزش و پرورش کشور این رفتار را نه‌تنها مردود می‌کند، بلکه به شدت با چنین رفتارهایی برخورد می‌شود. خط قرمز تعلیم و تربیت ما این است که تعلیم و تربیت با تنبیه بدنی انجام نمی‌شود و در چنین شرایطی تخریب می‌شود.

حرف‌های خودی و بی‌خودی

تعویض کاران خوش‌اشتها!

یادداشت طنز

قبل از اینکه خدای‌ناخواسته به کسی یا کسانی بربخورد، خدمت‌تان عرض می‌کنیم که مطالب ذیل وصف حال افراد صنوف خدمات فنی است. در یک سرزمین دور دور دور، آن هم تعداد کمی، مثلاً ۱۰ درصد از ایشان، شاید هم یک‌درصد، اصلاً آقایی که شما باشید، فرض بفرمایید هیچی، همین‌طور یک توهمی را تخیل کرده و به رشته تحریر درآوردیم که دلمان خنک شود!

بعله! عرض می‌کردم که در آن سرزمین خیلی دور، کلی آدم فنی و خدماتی و تعمیرکار و آچار و ابزار به‌دست بود که در رشته‌های مختلف از خودرو و لوازم‌خانگی گرفته تا در و پنجره و دکور و تأسیسات و دستگاه‌های برقی و صوتی و تصویری و قس‌علیهذا، فعالیت می‌کردند و زحمت می‌کشیدند و عرق می‌ریخته و روزی کسب می‌کردند! در بین این افراد، عده قلیلی تشریف داشتند که آنقدر تعداشان کم بود که اصلاً به حساب نمی‌آمدند ولی چون خیلی گُلدرشت به چشم می‌آمدند، حضور و وجود و وزن و اثرشان آنقدری بود که نمی‌شد به این راحتی‌ها آن‌ها را نادیده گرفت و از کنار ایشان گذشت!

این بزرگواران سبک و سیاق و روش و منش خاص و منحصربه‌فردی دارند و آن جایگزینی تعویض به جای تعمیر بود، مثلاً بر سردر دفتر و مغازه و کارگاه و شرکت به خط خوانا و درشت نوشته بودند تعمیر فلان و خدمات فنی بهمان، ولی در عمل صدی به نود، تعویض و مونتاژ تنها کاری بود که به انجام می‌رساندند و از اتفاق خیلی هم از این مدل کار کردن خود راضی و خشنودند و همین‌طور قند توی دلشان آب می‌شود!

این جنابان تعویض‌کار ظاهراً اطلاع ندارند که آن مشتری بینوا که ماشین و خانه و وسایل و لوازمش، تعمیر لازم شده است، نه چاه نفت دارد و نه اخیراً گنجی کشف کرده و همه امیدش به دستان هنرمند و فن و دانش آن جناب است که با اندکی صبوری و تأمل و دلسوزی دستی به سر و گوش وسیله خراب شده بکشد و آن را تا آنجا که می‌شود با تعمیر، سروسامان داده و یا نهایتاً با تعویض یکی، دو خرده‌ریز، مشکل را مرتفع نماید! ولی این بزرگواران به‌خاطر همین بی‌اطلاعی، فی‌الفور فرمان تعویض را صادر می‌کنند!

از آنجا که همه خوانندگان محترم به‌خوبی و با حس و حال غریبی، متوجه عرایض بنده و چگونگی این داستان قریب می‌شوند، توضیح واضحات عرض نمی‌کنیم و از راه دور به آن گرامیان تعویض‌کار، خسته نباشید عرض کرده و می‌فرماییم، عبادت به‌جز خدمت خلق نیست و از هر دستی بدهی از همان دست پس می‌گیری، یک خداقوت و خدا خیرت بدهد مشتری، کلی قیمت دارد!

یکی دیگر از خلقیات این نوادر روزگار این است که همزمان با تعویض به‌جای تعمیر، علاقه‌مندی وافری به گرفتن اجرت تعمیر دارند. جوری که معمولاً هزینه قطعات و وسایل با آن همه گرانی، به قاعده نصف اُجرت و حق‌الزحمه مطالبه شده توسط ایشان نمی‌رسد و وقتی عارض و شاکی می‌شوند (منظورمان همان خلق‌ا... آن سرزمین دور است) که بنده خدا، اگر خبری شده به ما هم بگو، کُلهم یکی، دو ساعت یا نهایتاً یک روز وقت گذاشته‌ای، بعد طلب چند صد هزار و چند میلیون تومانی می‌فرمایی؟ انصافت را شکر!

در این هنگام است که این بزرگواران، با تمام قوا وارد عمل شده و می‌فرمایند ما دلیل این میزان دستمزد را یک به یک می‌گوییم شما سیاهه کنید، اول از همه، به‌جای اینکه وقت زیادی صرف تعمیرات کنیم، سریع برایت تعویض کردیم تا حالش را ببری و وقتت تلف نشود! دوم از همه، بحث چندین و چند سال تجربه و مهارت است، حرف از یکی، دو ساعت و یک روز که نیست! و سوم از همه، خانه‌ات شده چند میلیارد، ماشینت چند صد میلیون و لوازم خانگی‌ات چند ۱۰ میلیون، نمی‌شود که قیمت وسایل و دارایی تو اینقدر بالا برود و دستمزد ما سر به فلک نگذارد!

از آنجا که این دلایل متقن و توجیهات محکم را روی سنگ بگذاری آب می‌شود، خلق‌ا... راه دور مدت‌هاست که اگر بتوانند از خیر تعویض و تعمیر هم می‌گذرند و در دل دعاهای سخت می‌کنند!

هوشنگ‌خان

روزنامه مناقصه مزایده - ۳۹۹۳ - ۰۲/۱۰/۳۰

بانک صادرات ایران

آگهی فراخوان

موضوع:
تأمین قطعه سخت‌افزاری دستگاه‌های ردیاب

رجوع به صفحه ۴

روزنامه مناقصه مزایده - ۳۹۹۳ - ۰۲/۱۰/۳۰

تجدید مناقصه
مرحله سوم

شرکت فرهنگی ورزشی مجتمع گل گهر سیرجان در نظر دارد راه‌اندازی خطوط بولینگ مورد نظر خود (از برندهای برونزویک یا سوئیچ) در دهکده گردشگری گهر پارک را از طریق مناقصه‌عمومی به شرکت‌های واجدشرایط واگذار نماید.

لذا متقاضیان جهت اطلاع از شرایط و نحوه شرکت در مناقصه از طریق لینک زیر اقدام نمایند:

https://golgoharsport.ir/bids

آدرس جهت ارسال مدارک:
سیرجان، بلوار دکتر صفار زاده، مجموعه فرهنگی ورزشی سردار شهید قاسم سلیمانی (گل گهر سیرجان)
کدپستی: ۷۸۱۷۸۵۱۵۷۱
تهران: سعادت‌آباد، علامه شمالی، خیابان ۲۲، ساختمان مریت، طبقه سوم
کدپستی: ۱۴۶۶۹۵۳۲۹۷

شماره تماس جهت پاسخگویی به سؤالات و هماهنگی‌های لازم
۰۹۱۳۳۴۵۷۹۰۶

فصلنامه قانون
ویژه قوانین و مقررات نحوه تملک اراضی توسط دولت
نسخه الکترونیکی رایگان است
خرید اشتراک ویژه در سایت
Qanoonnameh.ir

هوش‌مصنوعی بر ۴۰ درصد مشاغل دنیا تأثیر خواهد داشت

صندوق بین‌المللی پول در گزارش جدیدی هشدار داد که هرچند پیش‌بینی تبعات هوش‌مصنوعی برای جوامع همچنان دشوار است، با این حال این فناوری احتمالاً نابرابری درآمد و ثروت را تشدید می‌کند و ۴۰ درصد مشاغل در سراسر جهان را تحت‌تأثیر قرار خواهد داد. به گزارش سیتنا به نقل از یورونیوز، بنابر برآوردهای این سازمان، مشاغل در اقتصادهای بزرگ همچون بریتانیا حتی می‌توانند تا ۶۰ درصد تحت‌تأثیر قرار بگیرند. صندوق بین‌المللی پول پیش‌بینی کرده است در شرایطی که اقتصادهای بزرگ در مجموع از تغییرات تازه منتفع خواهند شد، اقتصاد کشورهای در حال توسعه به احتمال بسیار کمتری خواهند توانست از مزایای هوش‌مصنوعی بهره ببرند. امری که به شکاف دیجیتال دامن زده و اختلاف درآمد بین کشورها را افزایش خواهد داد. کریستالینا جورجیوا؛ رئیس صندوق بین‌المللی پول، در این خصوص نوشت: «جهان در آستانه یک انقلاب فناوری است که می‌تواند باعث جهش در بهره‌وری شود، رشد جهانی را افزایش دهد و درآمد را در سراسر جهان بالا ببرد. اما همزمان این فناوری ممکن است سبب شود برخی معیشت خود را از دست بدهند چرا که بسیاری از کشورهای در حال توسعه زیرساخت یا نیروی کار ماهر برای بهره‌برداری از مزایای هوش‌مصنوعی را ندارند.» او اضافه کرد: «تقریباً نیمی از مشاغل در معرض هوش‌مصنوعی ممکن است از فراگیر شدن آن سود ببرند و بهره‌وری‌شان افزایش پیدا کند. برای نیمی دیگر، برنامه‌های کاربردی هوش‌مصنوعی ممکن است کارهایی را که امروزه توسط انسان انجام می‌شود برعهده بگیرند. امری که می‌تواند تقاضای نیروی کار را کاهش دهد و منجر به کاهش دستمزدها و کاهش استخدام شود.» در گزارش منتشره توسط این صندوق آمده است: «شغل‌هایی که نیاز به قوه قضاوت دقیق، حل خلاقانه مسئله، یا تفسیر داده‌های پیچیده دارند (مواردی که به‌طور سنتی در حوزه حرفه‌ای با تحصیلات عالی آموزش داده می‌شوند) ممکن است با الگوریتم‌های هوش‌مصنوعی پیشرفته جایگزین شوند.» اگرچه ممکن است برای کارگران جوان‌تر استفاده از فرصت‌هایی که هوش‌مصنوعی به ارمغان می‌آورد آسان‌تر باشد، با این حال برآورد می‌شود کارگران مسن‌تر برای سازگاری با این پدیده جدید با مشکل مواجه شوند. جورجیوا؛ هشدار داد: «در بیشتر سناریوها، هوش‌مصنوعی احتمالاً نابرابری کلی را تشدید می‌کند. روند نگران‌کننده‌ای که سیاست‌گذاران باید فعالانه به آن بپردازند تا از دامن زدن بیشتر این فناوری به تنش‌های اجتماعی جلوگیری کنند.» پیش‌تر در ماه مارس گلدمن ساکس، بزرگ‌ترین بانک سرمایه‌گذاری جهان، در گزارشی اعلام کرده بود که هوش‌مصنوعی می‌تواند بیش از ۳۰۰ میلیون شغل را مختل کند. محبوبیت روزافزون هوش‌مصنوعی در میان جوامع و تغییراتی که می‌تواند بر مشاغل اثرگذار باشد باعث شده تا کشورهای جهان به فکر وضع مقررات بر آن بیفتند. ماه گذشته، مقامات اتحادیه اروپا به یک توافق موقت برای درج اولین قانون جامع جهان جهت تنظیم نحوه استفاده از هوش‌مصنوعی دست یافتند. پارلمان اروپا در اوایل سال‌جاری پیش‌نویس این قانون را به رأی خواهد گذاشت، هرچند قانون مصوب دست‌کم تا سال ۲۰۲۵ اجرایی نخواهد شد. ایالات متحده، بریتانیا و چین نیز به دنبال قانون‌گذاری در این حوزه هستند، با این وجود هنوز این کشورها پیش‌نویس طرح‌های خود را منتشر نکرده‌اند.

تکالیف دستگاه‌ها در هوشمندسازی ارزیابی می‌شود

دبیر شورای اجرایی فناوری اطلاعات، گفت: ششمین جلسه بررسی ۲۰ درصد هوشمندسازی تکلیف بند (ج) تبصره۷ بودجه ۱۴۰۲ دستگاه‌های اجرایی با حضور مسئولان فناوری اطلاعات وزارت نفت امروز برگزار می‌شود. به گزارش مهر، احسان کیان‌خواه دبیر شورای اجرایی فناوری اطلاعات در شبکه اجتماعی ویراستی، گفت: ششمین جلسه بررسی ۲۰ درصد هوشمندسازی تکلیف بند (ج) تبصر ۷ بودجه ۱۴۰۲ دستگاه‌های اجرایی با حضور مسئولان فناوری اطلاعات وزارت نفت امروز برگزار می‌شود. وی افزود: این اولین مرحله ارزیابی است تا قبل از پایان سال دور دوم ارزیابی هوشمندسازی به‌صورت جامع برای وزارتخانه‌ها و دستگاه‌های اجرایی مشمول برگزار خواهد شد. کیان‌خواه؛ ادامه داد: این هفته میزبان وزارت ارتباطات و فناوری اطلاعات، نیرو، راه‌وشهرسازی، آموزش و پرورش و فرهنگ و ارشاد اسلامی بودیم. براساس برنامه هفتم سالانه ۲۰ درصد خدمات دستگاه‌ها باید هوشمندسازی شود.

رئیس پارک فناوری دانشگاه تهران عنوان کرد

تأثیر پارک‌های علم و فناوری در کاهش نرخ مهاجرت و افزایش بازگشت مغزها

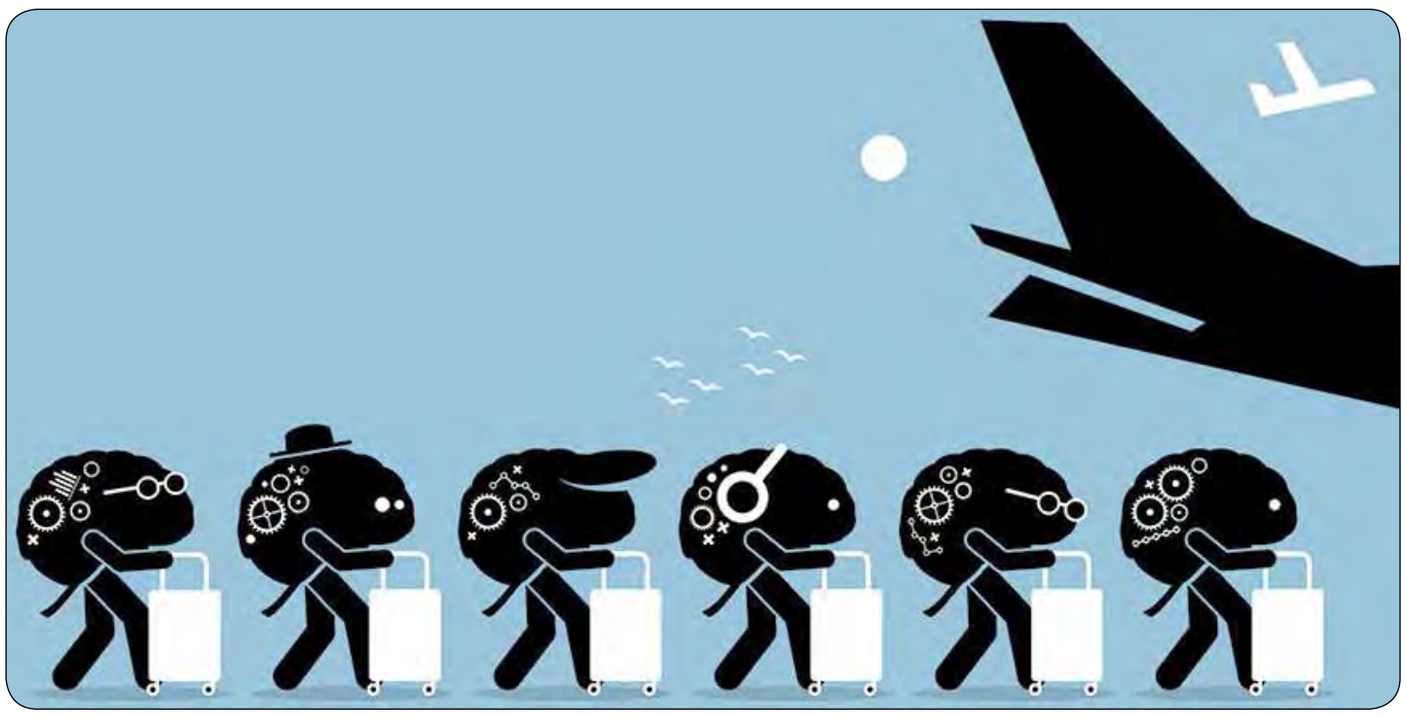

رئیس پارک علم و فناوری دانشگاه تهران، کاهش نرخ مهاجرت و همچنین کمک به افزایش نرخ بازگشت به کشور را از جمله دستاوردهای ارزشمند پارک علم و فناوری برای جامعه و کشور دانست. به گزارش مناقصه‌مزایده به نقل از دانشگاه تهران، علی اسدی؛ رئیس پارک علم و فناوری دانشگاه تهران، در آستانه دهمین همایش ملی و دومین همایش بین‌المللی اخلاق حرفه‌ای و مسئولیت‌پذیری اجتماعی که اول بهمن ماه در سالن اجلاس سران برگزار می‌شود، گفت: اخلاق حرفه‌ای؛ اصول و استانداردی است که تعیین‌کننده رفتار افراد به شمار می‌رود و از طریق اخلاق حرفه‌ای می‌توان به سبک زندگی و تفکری افراد در تمام جنبه‌های زندگی پی برد. وی افزود: اخلاق حرفه‌ای و مسئولیت‌پذیری اجتماعی دارای ارتباط مستقیم هستند و می‌توان گفت؛ آگاهی از اخلاق حرفه‌ای ضروری است اما برای تکمیل مسیر این موضوع، باید اخلاق حرفه‌ای در رفتار و بینش افراد نیز نمود پیدا کند و اخلاق حرفه‌ای را می‌توان در مسئولیت‌پذیری اجتماعی مشاهده کرد. بنابراین مسئولیت‌پذیری اجتماعی، آیینه اخلاق حرفه‌ای به شمار می‌رود. رئیس پارک علم و فناوری دانشگاه تهران، با تأکید بر اینکه سازمان‌ها در مقیاس‌های گوناگون و با محورهای فعالیت متفاوت بدون رعایت اخلاق حرفه‌ای و مسئولیت‌پذیری اجتماعی، موفق نخواهند شد؛ اظهار داشت: با توجه به ارتباط مستقیمی که میان تمامی اجزای یک جامعه و منابع یک کشور و سازمان‌ها وجود دارد، این انتظار می‌رود که تلاش‌های یک سازمان به دستاوردهای مثبتی مانند حفظ محیط‌زیست، کاهش آلودگی، رفع فقر و... بینجامد. اسدی؛ یکی از مسائل اساسی جوامع بشری در دنیای امروز را موضوع اخلاق حرفه‌ای و مسئولیت‌پذیری اجتماعی خواند و افزود: رشد پرشتاب علم و فناوری به اهمیت این موضوعات افزوده است. پارک علم و فناوری دانشگاه تهران در زمره یکی از مهم‌ترین نهادهای کشور و پیشتاز در حمایت از صاحبان ایده، افراد با استعداد، واحدهای فناور و شرکت‌های دانش‌بنیان است و به دلیل ارتباط مستقیم با مخاطبان گوناگون از فرد تا تیم‌های فناور و شرکت‌ها و... از دامنه تأثیر گسترده‌ای برخوردار است. وی ارزش‌آفرینی در قالب ایجاد بستری برای خلق ثروت، اشتغالزایی، توجه به محیط‌زیست، کاهش نرخ مهاجرت و همچنین کمک به افزایش نرخ بازگشت به کشور و... را از جمله دستاوردهای ارزشمند پارک علم و فناوری برای جامعه و کشور دانست و اظهار داشت: به همین علت بنای تفکرات و رفتار و همچنین برنامه‌های اجرایی در این مجموعه بر پایه رعایت اصول اخلاق حرفه‌ای و مسئولیت‌پذیری اجتماعی شکل گرفته است. اسدی؛ با اشاره به اینکه یکی از برنامه‌های اساسی پارک علم و فناوری دانشگاه تهران، راه‌اندازی ناحیه نوآوری تهران با هدف محوری گسترش فضای بازیگران زیست‌بوم نوآوری و جلب مشارکت تمام کنشگران ناحیه نوآوری تهران است؛ خاطرنشان کرد: ناحیه نوآوری تهران با شعار زندگی پایدار، سبز و هوشمند، جلوه‌ای از رعایت اخلاق حرفه‌ای و مسئولیت‌پذیری اجتماعی است که در خرداد سال‌جاری با همکاری معاونت علمی، فناوری و اقتصاد دانش‌بنیان ریاست جمهوری، وزارت علوم، تحقیقات و فناوری، شهرداری و دانشگاه تهران افتتاح شد. وی در ادامه، توضیح داد: توجه به تمامی اعضای جامعه از جمله استعدادها، کارآفرینان، استارت‌آپ‌ها، شرکت‌های فناور و دانش‌بنیان، سازمان‌های مختلف و... و همچنین تأکید بر موضوعاتی مانند بهره‌مندی از منابع تجدیدپذیر انرژی، به حداقل رساندن ضایعات، مدیریت در سه بخش آب، انرژی و پسماند، بهره‌وری و استفاده از منابع برای شهروندان حال و آتی شهر و کشور، امکان ایجاد خدمات هوشمند از جمله سلامت هوشمند، حمل‌ونقل هوشمند و تولید هوشمند و... نشان‌دهنده محور قرار گرفتن اخلاق حرفه‌ای و مسئولیت‌پذیری اجتماعی در سیر تحول پارک علم و فناوری دانشگاه تهران است. استاد دانشکدگان کشاورزی و منابع طبیعی دانشگاه تهران، به توضیح برنامه دیگری از پارک علم و فناوری دانشگاه تهران پرداخت و افزود: برنامه حمایت از متخصصان ایرانی خارج از کشور از جمله برنامه‌های مبتنی بر اخلاق حرفه‌ای و مسئولیت‌پذیری اجتماعی است که با حمایت پارک علم و فناوری اجرا می‌شود و به استفاده از دانش تخصصی شبکه حرفه‌ای متخصصان و صاحب‌نظران ایرانی خارج از کشور به جامعه ایران اسلامی منتج می‌شود. اسدی؛ از راهبری پروژه افتتاح و بهره‌برداری پردیس علم و فناوری شهیدچمران دانشگاه تهران توسط پارک علم و فناوری سخن گفت و اظهار داشت: این پروژه از جمله فعالیت‌های پارک علم و فناوری است که با محوریت ایجاد دانشگاه کارآفرین و در راستای مسئولیت‌پذیری اجتماعی طی سال‌های ۱۴۰۱ و ۱۴۰۲ توسط پارک علم و فناوری صورت گرفت. وی ادامه داد: پردیس علم و فناوری شهید چمران بستری برای ایجاد ارتباط میان دانشگاه و صنعت به شمار می‌رود و با ایجاد فرصت‌های متعدد به گسترش تفکر خلاق، کار تیمی، حل مسئله و... پرداخته و امید است در آینده شاهد حل مسائل شرکت‌های فعال در منطقه اشتهارد و سراسر کشور به دست پرورش‌یافتگان این پردیس باشیم. رئیس پارک علم و فناوری دانشگاه تهران، خاطرنشان کرد که در تدوین و اجرای تمامی برنامه‌های حمایتی، خدمات و فعالیت‌های پارک علم و فناوری دانشگاه تهران، بیانیه رعایت اخلاق حرفه‌ای و مسئولیت‌پذیری اجتماعی مورد توجه قرار گرفته است.

آخرین وضعیت اتصال مردم به پنجره ملی خدمات هوشمند

وزیر ارتباطات و فناوری اطلاعات، گفت: ۳۵ میلیون نفر از هموطنان بالای ۱۸ سال تا به حال حداقل یک بار به پنجره ملی خدمات هوشمند دولت مراجعه و از خدمات آن استفاده کرده‌اند. به گزارش ایسنا، عیسی زارع‌پور؛ در حاشیه جلسه هیئت دولت در جمع خبرنگاران، با ارائه گزارشی از پنجره ملی خدمات هوشمند دولت، اظهار کرد: برای اولین‌بار در این دولت پنجره ملی خدمات هوشمند سال گذشته راه‌اندازی شد. براساس تکلیف قانونی که در قانون بودجه ۱۴۰۱ مشخص شده بود تکالیفی برای دستگاه‌ها مشخص شد تا سال گذشته حداقل ۳۰ درصد از خدمات خود را از طریق این پنجره ارائه دهند. وی افزود: دستگاه‌ها ابتدا باید به این پنجره متصل می‌شدند که آدرس آن my.gov.ir است. در قانون بودجه ۱۴۰۲ هم چهار تکلیف مشخص شده بود که اولاً دستگاه‌های باقی‌مانده متصل شوند، ثانیا تمام خدماتشان را از طریق این پنجره ارائه دهند، ثالثاً تمام استعلامات بین‌دستگاهی به شکل برخط انجام شود و رابعاً ۲۰ درصد خدماتشان را هم به شکل هوشمند ارائه دهند. تعریف ما از خدمات هوشمند هم این است که بدون مراجعه حضوری و بدون دریافت هرگونه مدرک چه برخط و غیربرخط و در لحظه بدون مداخله انسانی خدمت دریافت شود. زارع‌پور؛ در ادامه عنوان کرد: خوشحالم که اعلام کنم الحمدا... پنجره راه افتاده و الان که در خدمت شما هستم بیش از ۳۵ میلیون کاربر احراز هویت شده دارد یعنی ۳۵ میلیون نفر از هموطنان بالای ۱۸ سال تا به حال حداقل یک بار به پنجره ملی خدمات هوشمند دولت مراجعه و از خدمات آن استفاده کرده‌اند که این رکورد بسیار بزرگی است. این عدد در فروردین امسال حدود ۱۳ میلیون بود یعنی تقریباً سه برابر شده و ۲۸۰ درصد رشد داشته است. وی با اشاره به این‌که «تعداد مراجعات ماهانه به این پنجره هم قابل توجه است»، افزود: به‌طور میانگین ما ماهانه ۸۰ میلیون مراجعه داشته‌ایم یعنی هر کدام از آن ۳۵ میلیون کاربر تقریباً سه بار مراجعه و از خدمات این پنجره استفاده کرده‌اند. وزیر ارتباطات، با یادآوری این موضوع که اتصال بعضی از دستگاه‌ها مورد اشکال است و باقی مانده‌اند، خاطرنشان کرد: چند زیرمجموعه وزارت جهاد کشاورزی باقی مانده‌اند. البته بعضاً متصل شده‌اند ولی استاندارد اتصال را از دست داده‌اند و درحال اتصالند. سازمان بهزیستی هم با وجود اینکه از اولین سازمان‌هایی بود که متصل شد به دلیل مشکلاتی که در سامانه‌های خود داشته فعلاً از اتصال خارج شده و امیدواریم که هر چه سریع‌تر متصل شوند. وی همچنین اضافه کرد: در بین دستگاه‌ها تکلیف دوم که باید خدمات را کاملاً به شکل برخط ارائه دهند، وزارت دادگستری، نیرو، ارتباطات، آموزش و پرورش، بهداشت و ورزش بیش از ۷۰ درصد خدمات خود را برخط ارائه کرده‌اند. وزارت دادگستری و نیرو ۱۰۰ درصدی بوده‌اند و ما خودمان در وزارت ارتباطات ۹۷ درصد خدماتمان به شکل الکترونیکی ارائه می‌شود. زارع‌پور؛ ادامه داد: در انتهای لیست هم بعضی از دستگاه‌ها مانند وزارت جهاد کشاورزی، میراث فرهنگی و نفت هستند که نیازمند کار ویژه‌تری هستند و ما الان در حال برگزاری جلساتی با آن‌ها هستیم تا به سرعت مشکلات را برطرف کنند. این‌ها متصل هستند اما درصد خدماتی که ارائه می‌دهند پایین است. وی درباره هوشمندسازی هم، گفت: در حال پیگیری هستیم چون هنوز تا آخر دی فرصت هست که ۲۰ درصد خدماتشان را به صورت هوشمند ارائه دهند، دوستان در حال ارائه گزارش‌های نهایی خود هستند. در جلسه بعدی گزارش هوشمندسازی را هم خدمت شما ارائه خواهیم کرد. وزیر ارتباطات، با اشاره به استعلامات برخط، عنوان کرد: یکی از اتفاقات خوبی که در مرکز ملی تبادل اطلاعات کشور در حال رخ دادن است این است که بیش از ۱۲۰۰ سرویس وجود دارد که دستگاه‌ها در حال استفاده از این سرویس‌ها هستند و استعلامات مختلف مثل استعلام مدرک تحصیلی و انواع استعلاماتی که دستگاه‌ها به آن نیاز دارند صورت می‌گیرد. تا الان فقط امسال در شش ماهه نخست، شش‌ونیم میلیارد بار این سرویس‌ها مورد استفاده قرار گرفته و پیش‌بینی ما این است تا پایان سال حداقل به هشت‌ونیم یا ۹ میلیارد بار برسد. این رقم پارسال در کل سال هفت‌ونیم میلیارد بوده است. وی در ادامه، یادآور شد: هر کدام از این تراکنش‌ها که در مرکز ملی ارتباطات صورت می‌گیرد احتمالاً یا یک مراجعه حضوری بوده یا یک مدرکی باید از مردم گرفته می‌شده یا مردم می‌خواستند جای دیگری بفرستند و برای گرفتن آن مراجعه می‌کرده‌اند که این نشان می‌دهد روند هوشمندسازی دولت با شتاب دنبال می‌شود. امسال حداقل ۲۰ تا ۳۰ درصد نسبت به سال گذشته استعلامات برخط در حال افزایش پیدا کردن است. زارع‌پور؛ در پاسخ به سؤالی درباره نقش وزارت ارتباطات در برگزاری انتخابات الکترونیک، اظهار کرد: در قانون انتخابات امسال که به تصویب رسید تکالیفی برای همه دستگاه‌ها از جمله وزارت ارتباطات مشخص شده است. وزارت ارتباطات در تأمین زیرساخت‌های مورد نیاز برای برگزاری انتخابات در شعب باید نقش خود را ایفا کند. ما الان کارگروهی را تشکیل داده‌ایم که هر هفته جلسه داریم و نزدیک به ۶۰ هزار شعبع اخذ رایی که در کشور وجود دارد و حتی نزدیک به ۱۵ هزار شعبه سیار که در ۵۰ هزار نقطه حضور پیدا می‌کنند، باید وضع ارتباطشان بررسی و پایدار شود. همکاران من در حال دنبال کردن این موضوع هستند تا در روز انتخابات وضعیت کاملاً پایدار باشد. وی در ادامه بیان کرد: بحث دومی که دنبال می‌کنیم کمک به افزایش مشارکت از طریق حمایتی که سکوهای داخلی برای تبلیغات نامزدهای تأیید صلاحیت شده انجام می‌دهند، است. در حال بررسی هستیم تا این سکوها یک بسته انتخاباتی به ستاد انتخابات کشور ارائه دهند تا در اختیار نامزدها قرار گیرد. الان بحمدا... سکوهای داخلی مورد اقبال مردم هستند و بخش قابل‌توجهی از مردم عزیزمان دراین سکوها حضور دارند و فرصت خوبی برای شناساندن نامزدها به مردم از طریق سکوهای داخلی است و حداقل آن این است که برای هر نامزد تأیید صلاحیت شده یک کانال با تیک آبی در سکوهای داخلی راه‌اندازی خواهد شد.

اتصال با پیام‌رسان‌های ایرانی خواهان خارجی دارد؟

در ماه‌های آغازین اجرای طرح قابلیت اتصال همزمان میان پیام‌رسان‌های داخلی که سبب سهولت در ارتباط کاربران می‌شود، گفته شد که برخی کشورها خواهان این هستند که این قابلیت بین پلتفرم‌های ما و آن‌ها ایجاد شود. به گزارش ایسنا، طی سال‌ها روش‌ها و اقدامات بسیاری برای حمایت از پیام‌رسان‌ها و به صورت کلی سکوهای داخلی توسط دولتمردان انجام شده است که یکی از مهم‌ترین آن‌ها را می‌توان آیین‌نامه حمایت از کسب‌وکارهای داخلی دانست. ۱۴ ماده و ۳۰ نوع حمایت دولتی در این آیین‌نامه برای کسب‌وکارها از جمله پلتفرم‌های داخلی در نظر گرفته شده که گام بزرگی برای حمایت از کسب‌وکارهای اینترنتی است. با تصویب و اجرای این آیین‌نامه روند حمایت و پیشرفت سکوهای داخلی تسریع یافت و به موازات بهبود شرایط پلتفرم‌های داخلی، تعداد کاربران آن‌ها بیشتر شد به‌گونه‌ای که چندی پیش ازسوی مسئولان اعلام شد در یک سال‌ونیم گذشته مخاطبان پیام‌رسان‌ها و شبکه‌های اجتماعی داخلی بعضاً تا پنج، شش برابر و حتی تا هشت برابر افزایش پیدا کرده که این افزایش هم در تعداد کاربر روزانه و هم در تعداد کاربر فعال ماهانه است. اما یکی از مسائلی در مدت زمان رشد پیام‌رسان‌ها سبب نارضایتی کاربران از پیام‌رسان‌های داخلی شد، تعدد آن‌ها بوده که در نهایت منجر به سختی ارتباط بین کاربران می‌شد؛ بنابراین پیشنهاد ایجاد امکان ارتباط بین پیام‌رسان‌های داخلی مورد توجه قرار گرفت که در نهایت فاز اول این طرح پس از چند ماه انتظار در ابتدای سال‌جاری رونمایی شد. اتصال داخلی میان پیام‌رسان‌ها (اینترکانکشن) یا MXP به معنای ایجاد امکان ارسال پیام از مبدا یک پیام‌رسان ایرانی به سایر سکوهای مشابه بومی است. درباره چگونگی عملکرد این سرویس گفته شده که این کار با دو روش کلی برای پیاده‌سازی ارتباط داخلی میان پیام‌رسان‌ها یا mxp وجود دارد. روش خودکار که در این شیوه سرور mxp به‌طور خودکار مطلوب‌ترین مقصد برای ارسال پیام را انتخاب می‌کند. نکته قابل‌توجه این است در این روش نیاز به نصب هیچ نرم‌افزار دیگری وجود ندارد و پیام‌رسان دیگری هم ایجاد نشده، بلکه صرفاً یک قابلیت به پیام‌رسان‌های داخلی اضافه شده است. درباره امنیت اطلاعات هم اینگونه توضیح داده شده که پیام‌های مبادله شده بین سرورهای پیام‌رسان‌ها با استفاده از آخرین فناوری‌های موجود به صورت رمزنگاری مبدأ به مقصد (end to end encryption) رمزنگاری شده و عملاً امکان رمزگشایی آن‌ها در طول مسیر وجود ندارد. استفاده از این قابلیت برای کاربران اختیاری است، کاربر برای فعال‌سازی این قابلیت باید به بخش تنظیمات پیام‌رسان مراجعه کرده و آن را فعال کند، بنابراین تا زمانی که خود کاربر این کار را انجام ندهد، این قابلیت فعال نخواهد شد، به زبان ساده این قابلیت به‌صورت پیش‌فرض برای کاربران فعال نیست. مسئولان بر هم براین باور هستند قابلیت ذکر شده در پیام‌رسان‌های داخلی قابلیت خوبی است و اتحادیه اروپا آن را به قانون تبدیل کرده است. بنابراین با گذشت چندین ماه از رونمایی این قابلیت بررسی‌ها حاکی از آن است که کشورهای دیگر هم خواهان آن هستند؛ وزیر ارتباطات و فناوری اطلاعات اوایل تابستان اعلام کرد این قابلیت را در سکوهای داخلی ایجاد کرده‌اند؛ به‌گونه‌ای که برخی کشورها اعلام کردند این قابلیت بین پلتفرم‌های ما و آن‌ها ایجاد شود که این امر در دست رایزنی قرار دارد. حال با گذشت حدود هشت ماه از رونمایی و اجرای این قابلیت در برخی پیام‌رسان‌های داخلی میزان استفاده از این قابلیت از دو میلیون کاربر فراتر است؛ در واقع آمار میزان استفاده کاربران به ترتیب به کاربران پیام‌رسان‌های ایتا، بله، آیگپ و گپ اختصاص دارد که از اوایل امسال با فعال‌سازی قابلیت اتصال متقابل، امکان ارسال پیام به یک دیگر را بدون نیاز به نصب پیام‌رسان دیگر پیدا کرده‌اند.

آگهی جذب پیمانکار
آسیاتک asiatech
شرکت انتقال داده‌های آسیاتک جهت اجرای شوت و فیوژن پروژه FTTH خود در استان فارس اقدام به جذب پیمانکار فعال در آن استان با شرایط زیر می‌نماید:
■ حداقل مقدار قابل‌واگذاری این پروژه در استان فارس ۱۰۰ کیلومتر می‌باشد.
■ تامین تجهیزات مورد نیاز به عهده شرکت آسیاتک می‌باشد.
■ شرکت پیمانکار می‌بایست ماشین‌آلات مورد نیاز اجرای پروژه را در اختیار داشته باشد.
در این راستا از پیمانکارانی که تمایل به انجام این پروژه رادارند خواهشمند است رزومه و سوابق و لیست تجهیزات و ماشین‌آلات مرتبط خود را به آدرس ایمیل BUY@ASIATECH.IR ارسال نمایند.
در صورت نیاز، جهت کسب اطلاعات بیشتر با شماره ۰۹۰۰۰۹۰۰۲۳۵ تماس حاصل نمایید.
روزنامه مناقصه مزایده - ۳۹۹۳ - ۰۲/۱۰/۳۰

الحاقیه شماره سه مناقصه
آسیاتک asiatech
خرید، نصب و راه‌اندازی سیستم سرمایش دیتاسنتر فرودگاه پیام به شماره ۰۳-۱۴۰۲۱۰
پیرو برگزاری مناقصه خرید، نصب و راه‌اندازی سیستم سرمایش دیتاسنتر فرودگاه پیام به شماره ۰۳-۱۴۰۲۱۰، الحاقیه شماره سه مناقصه نامبرده در سایت آسیاتک به نشانی www.asiatech.ir بارگذاری گردید.
لذا مناقصه‌گران مکلف به پرینت فایل الحاقیه، مهر و تائید آن می‌باشند و همچنین بایستی در پاکت (ب) اسناد مناقصه قرار گرفته و در مهلت مقرر به آدرس قیدشده در اسناد مناقصه، ارسال نمایند.
عدم ارائه الحاقیه تائید شده، موجب حذف پیشنهاد قیمت آن تأمین‌کننده خواهد بود.
■ مناقصه‌گران می‌توانند برای کسب اطلاعات بیشتر با شماره‌تلفن ۱۵۴۴ داخلی ۱۷۴۶ و یا شماره همراه ۰۹۰۰۰۹۰۰۲۳۵ تماس حاصل نمایند.
روزنامه مناقصه مزایده - ۳۹۹۳ - ۰۲/۱۰/۳۰

آخر و عاقبت ترمیم حقوق کارکنان دولت!؟

ترمیم حقوق به قصد دفع تورم و عدالت مالی

مهدی یزدان پناه – محمد قربانی راد | مناقصه مزایده

با توجه به تـورم دفعی و افزایش تقریبـاً دو برابری قیمت دلار از حدود ۲۷ هزار تومان بـه بالای ۵۰ هزار تومان در سـال ۱۴۰۱ و آثار تورمی ناخوشـایند آن بر وضعیـت اقتصادی کشـور، به جهت بالابـردن قدرت خرید مـردم و خصوصـاً کارمنـدان، در همان سـال دولت تصمیم گرفت علاوه بر افزایش معمول سـالانه در حقوق کارکنان دولت، افزایش فوق‌العاده‌ای نیز در حقوق کارکنان خود اعمال نماید.

اما در مورد مقدار و شـیوه افزایش و ترمیم حقوق، نظرات مختلفی از سـوی دولت بیان شـد که هرکدام آثـار و چالش‌هایـی با خـود به همـراه داشـت؛ نظر سـازمان برنامـه و بودجـه افزایـش ۲۰ درصدی در حکم کارگزینی همه کارکنان دولت بود ولی سـازمان اداری و استخدامی کشور با این اسـتدلال که افزایش ۲۰درصدی موجب تبعیـض ناروا در میـزان افزایش حقوق میان کارکنان با حقـوق بالاتر و پایین‌تر خواهد شـد این نظر را نپذیرفـت و مبنای افزایـش حقوق را افزایش یکسان بر اسـاس مدل قانون مدیریت خدمات کشـوری و با الگوی تخصیـص ۳۰۰۰امتیـاز معادل ۱۰میلیون ریال به‌طور علی‌السـویه بین همه کارکنان قرار داد. در همین رابطه از سوی دولت لایحه‌ای تحت عنوان لایحه «اصـلاح قانون بودجـه ۱۴۰۱ و ترمیم حقوق کارکنان و بازنشسـتگان کشـوری و لشکری» تقدیـم مجلس شـورای اسـلامی گردید کـه البته با تغییراتی به تصویب مجلس شورای اسلامی رسید. ولی افزایـش و ترمیم حقوق کارکنان دولـت به اینجا ختم نشد، (متأسفانه در لایحه پیشنهادی دولت این موضوع به درستی پیش‌بینی نشده بود و می‌دانیم که اگر متن قانون شفاف و بیین نوشته نشـود، اثرات مخرب آن از الگوی افزایش ۲۰ درصدی حقوق کارکنان نیز بیشـتر خواهد بود) نتیجتاً عـدم توجه بـه همه‌جانبه‌گرایی، نگارش نامناسـب و غیرشـفاف قانون، نظـام اداری و اقتصادی را با چالش‌های متعددی روبرو نمود.

اگر به کلیت متن قانون فوق‌الذکر مراجعه کنیم در نگاه اول به حکم بند ۹ این قانون اولاً این بند در موضوع ارتباطی بـا بحث ترمیم حقـوق مقرر در سـایر بندها نداشته و ثانیاً با نقض اصول قانون‌نویسی و اعمال نفوذ ذی‌نفعان و جلب نظر مجلس بـرای تصویب موضوعی متفاوت در لایحه دولت مواجه خواهیم بود.

در بند ۹ قانـون تصریـح می‌کند «کلیـه معلمان طرح مهرآفرین تحت شـمول قانون نظـام رتبه‌بندی معلمان مصـوب ۱۴۰۰/۱۲/۱۵ بدون برگزاری آزمون مجدد قـرار می‌گیرند. وزارت آمـوزش و پرورش ملزم به صدور شناسـه(کد) از ابتدای مهر سال ۱۴۰۱ برای این گروه است». در این بند عملاً با بیان حکم متفاوتی از موضوع قانون و بدون در نظرگرفتن سـهمیه سالانه و نظامـات اداری و هیچ دلیل موجهی سـازمان اداری و اسـتخدامی را ملزم به تخصیص کد استخدامی برای وزارت آموزش و پرورش نموده کـه عملاً موجب برهم خوردن نظامات اداری و بار مالی سـنگین برای کشور گردید؛ البته عدم التفات شـورای نگهبـان به ارتباط محتوایـی بندهای ایـن قانون کـه از اصـول بدیهی قانون‌گذاری است و همچنین حدود اختیارات مجلس در احکام سنوات بودجه، خود مطالبه دیگری از شورای نگهبان اسـت کـه در مجـال دیگری بـه آن خواهیم پرداخت.

علاوه بر بنـد ۹ قانون اصلاح قانـون بودجه ۱۴۰۱ و ترمیم حقـوق کارکنان و بازنشسـتگان کشـوری و لشـکری، موضوع مهمتری که نظام اداری را با چالش جدی مواجه کرده عبارات ذیل بند ۱ این قانون اسـت که بیان مـی‌دارد «این افزایش و نیـز حقوق قضات و اعضای هیـأت علمی از سـقف مقـرر در تبصره (۱۲) قانون بودجه سـال ۱۴۰۱ کل کشـور مستثنی است. مبلغ ناشـی از اعمـال این افزایش مشـمول کسـور بازنشستگی می‌باشـد. امتیاز مذکور برای افرادی که پس از تصویب این قانون در دسـتگاه‌های موضوع این بند به‌کارگیری می‌شوند، نیز اعمال می‌گردد.»

با ایـن توضیح کـه در پـی تصویـب ایـن قانون دسـتورالعمل اجرایـی آن چنـد روز بعد بـه صورت بخشنامه توسط سـازمان اداری و اسـتخدامی کشور به همه دسـتگاه‌های اجرایی موضوع مـاده ۲۹ قانون برنامه ششم ابلاغ گردید. بر اسـاس جزء هـ بند ۷ این بخشـنامه حقوق منـدرج در حکم قضـات و اعضای هیأت علمی طبق جـزء ۸ بند الف تبصـره ۱۲ قانون بودجه ۱۴۰۱ از سـقف مسـتثنی اسـت و سـایر پرداختی‌ها به ایشان مشمول سقف خواهد بود.

حجت‌الاسلام مظفری رییس دیوان عدالت اداری شخصاً علیه بخشنامه سـازمان اداری و استخدامی اقدام نموده و دادخواست ابطال این بند از بخشـنامه را تقدیم دیوان عدالت اداری نمود. بـا این اسـتدلال که اولاً صـدور چنین دستورالعملی بر اساس اصل ۱۳۸ قانون اساسی در صلاحیت سـازمان اداری و استخدامی کشور نیست. ثانیاً تعیین سقف سایر پرداختی‌ها به قضات و اعضای هیأت علمـی فاقد مبنای قانونـی و خارج از حیطه اختیار سـازمان اداری و اسـتخدامی است و نه تنها حقوق منـدرج در حکم بلکه تمامـی پرداختی‌ها برای قضـات و اعضای هیـأت علمی باید فاقد سـقف باشد.

سـازمان اداری و اسـتخدامی در لایحه‌ای در دفاع از بخشـنامه صادره اعلام می‌دارد که: مجلس شورای اسلامی در قانون «اصلاح قانون بودجه ۱۴۰۱ و ترمیم حقوق کارکنان» صرفاً از واژه حقوق اسـتفاده نموده و اگر سـایر پرداختی‌ها مدنظر قانون‌گذار بود از عبارت عام‌تر و گسـترده‌تر «نظیر حقوق و مزایا» یا «هرگونه پرداختی» اسـتفاده می‌کرد، بنابرایـن مقید نمودن مبالـغ پرداختی به قضـات و اعضای هیـأت علمی به سـقف مقرر در تبصـره ۱۲ مذکور آگاهانـه و با هدف ایجاد تعادل و عدالت در میزان دریافتی کارکنان دولت توسـط مجلس صـورت پذیرفته و گنجانـدن عبارت «سایر پرداختی‌های ایشـان مشمول سقف می‌باشد» در بخشنامه سـازمان، آگاهانه و از روی تأیید و تبیین حکم قانون‌گذار بوده و خلاف قوانین و مقررات نیست.

ثانیاً قضـات دیوان عدالـت اداری بـه این موضوع نیز التفات نداشـته‌اند کـه مقصود قانون‌گـذاری در صدر بند ۱ افزایش علی‌السـویه ۳۰۰۰امتیازی برای کارکنـان، ۲۱۰امتیازی برای قضـات و اعضای هیأت علمی و معادل ۱۰ میلیون ریال برای مشـمولین نظام هماهنگ پرداخت بوده و اگر در ذیل بند بیان می‌دارد این «افزایـش و نیز افزایش حقوق قضـات» "و" مورد اسـتفاده واو عطف بوده که منظور همان افزایش ۲۱۰ امتیازی حقوق قضات و اعضای علمـی بوده نه مطلق حقوق قضات و اعضـای هیأت علمی کـه این موضوع در مشروح مذاکرات مجلس شـورای اسلامی مشهود است.

ثالثاً این بخشـنامه جنبه تبیینی داشـته و ضمن قانونی بودن آن بر اساس تبصره قانون ترمیم از آنجا که معاون رییس‌جمهور بر اساس قانون مدیریت، هم‌تراز وزیر اسـت صلاحیت صدور دسـتورالعمل را بر اساس اصل ۱۳۸ قانون اساسی دارا است.

شورای حقوق و دستمزد نیز به منظور هماهنگی در تعیین حقوق و مزایای کارمندان دستگاه‌های اجرایی و با توجه به عملکرد برخی دستگاه‌های اجرایی که منجر به برداشت نادرست از مفاد رأی صادره از سوی هیأت عمومی دیوان عدالت اداری شده بود، مصوب کرد که اولاً معادل ریالی ۳۰۰۰ امتیاز ترمیم حقوق ثابت بوده و ثانیاً مبلغ ناشی از اعمال امتیازات جزء(۱) ماده واحده قانون مذکور از تاریخ ۱۴۰۱/۰۷/۰۱ در محاسبه «پاداش پایان خدمت» و «ذخیره مرخصی استحقاقی» در زمان بازنشستگی و حقوق بازنشستگی افراد مشمول، قابل احتساب است

با این وجود طی جلسه دادرسـی که توسط هیأت عمومی دیوان عدالت اداری برگزار شـد، دستورالعمل اجرایی قانون ترمیم، ابطال شـد. از نظر دیوان عدالت اداری، سـازمان اداری و اسـتخدامی کشور صلاحیت صدور این بخشـنامه را نداشـته چرا که بر اساس اصل ۱۳۸ قانون اساسی فقط هیأت وزیران یا وزیر می‌توانند بدون تکلیف قانونی اقدام به تصویب آیین‌نامه اجرایی قوانین نمایند.

در پاسـخ بـه رای دیوان نسـبت به موضـوع عدم صلاحیت سـازمان اداری و اسـتخدامی کشـور باید گفت:

اولاً بر اسـاس تبصـره قانون اصلاح قانـون بودجه ۱۴۰۱ و ترمیم حقوق کارکنان لشـکری و کشـوری، اختیار صدور دسـتورالعمل تبیین نحوه اعمال قانون به سـازمان داده شـده و بخشنامه سـازمان نیز نقش تبیینی داشـته و با توجه به اینکه حکـم قانون‌گذار را تبیین نموده کاملاً بر اساس قانون بوده است.

ثانیاً هر چنـد اصل ۱۳۸ قانون اساسـی حق وضع دسـتورالعمل و آیین‌نامه‌ها را به هر یک از وزراء داده، باید به این نکته هم توجـه نمود که به اسـتناد بند ج مـاده ۷۱ قانـون مدیریـت خدمات کشـوری معاون رییس‌جمهـور هم‌ردیف وزیر تلقی شـده و صدور این بخشنامه نیز منطبق با قانون بوده است.

اثر ابطال مصوبات عطف به ماسبق نخواهد شد

بر اساس ماده ۱۳ قانون تشکیلات و آیین دادرسی دیوان عدالت اداری اثر ابطـال مصوبات از زمان صدور رای است و عطف به ماسـبق نخواهد شد مگر در مورد مصوبات خلاف شرع که به منظور جلوگیری از تضییع حقوق اشـخاص هیأت عمومی دیوان اثر آن را از زمان تصویب مصوبه بدانـد. هیأت عمومی دیـوان نیز این دسـتورالعمل را موضـوع تضییع حقوق دانسـته و بر اسـاس ماده ۱۳ اثر آن را از زمان تصویب دستورالعمل تشخیص داده است.

علاوه بـر این نکتـه که مسـتثنی نمـودن «کلیه پرداختی‌هـا» به قضات و اعضای علمی از سـقف خود خلاف عدالت اسـت، تعادل میـان پرداختی کارکنان دولت را تحت تأثیر قرار داد.

نکتـه مهـم و قابـل توجـه در مـورد رای دیوان، تصمیم‌گیری موضوع مسـتثنی نمودن سقف حقوق قضات توسط خود قضات اسـت که به تعارض منافع انجامید و به راحتی ضمن ابطال بخشنامه با تأیید قضات حاضر در هیأت عمومی، رای را مشـمول ماده ۱۳ دانسـته و اثـر آن را به زمـان تصویب دستورالعمل برگرداندند.

نکته مـورد اهمیت دیگـر در این موضوع؛ میـزان اختیـار و حـدود قاضـی در تفسـیر شـخصی از قانون بـدون مراجعه به مشـروح مذاکـرات یا استفسـاریه مجلس اسـت که این می‌تواند اثرات مخربی را در موضوعات مختلف من جمله موضوع مذکور به همراه داشته است.

در فروردین ۱۴۰۲ نیز هیأت وزیران در جلسـه‌ای به پیشنهاد مشترک سازمان اداری و استخدامی کشور و سازمان برنامه و بودجه کشور و به استناد اصل یکصد و سی و هشتم قانون اساسـی جمهوری اسلامی ایران، ماده (۷۶) قانون مدیریت خدمات کشـوری و بند (پ) ماده (۲۸) قانون برنامه پنج ساله ششم توسعه، مصوبه تعیین ضریب افزایش حقوق سـال ۱۴۰۲ کارکنان و بازنشستگان دولت را تصویب نمود.

در تبصره بند۶ این مصوبه اشـاره شـده اسـت که «مبلغ ناشـی از اعمال امتیازات جزء (۱) قانون اصلاح قانون بودجه سـال ۱۴۰۱ و ترمیم حقـوق کارکنان و بازنشستگان کشوری و لشگری در احکام کارگزینی و قراردادهای کارکنان مشمول با عنوان «ترمیم حقوق» در یک ردیف مستقل درج می‌شود. این مبلغ مشمول کسور بازنشسـتگی اسـت و صرفاً در محاسبه پاداش پایان خدمـت موضوع بنـد (هـ) تبصـره (۱۲) قانون بودجه سـال ۱۴۰۲ و ذخیره مرخصی اسـتحقاقی در زمان بازنشستگی احتساب می‌شود» البته این موضوع با ایراد رییس مجلس مواجه گردید.

در بند ۴ ایرادات رییس مجلس این موضوع اینگونه تصریح شـده که «بر اسـاس بند ۱ ماده واحده قانون اصلاح قانون بودجه سـال ۱۴۰۱ کل کشـور و ترمیم حقوق کارکنان و بازنشسـتگان کشـوری و لشـکری مصوب ۱۴۰۱ مبالغ موضوع این قانون مشمول کسور بازنشسـتگی می‌باشـد و چنانکه در تبصره جزء ۱-۲ آن قانون تصریح شـده است، در محاسـبه مستمری بازنشسـتگی نیـز مد نظـر قـرار می‌گیـرد. بنابراین تبصره یک بند ۶ مصوبه مبتنی بر اینکه کسـر کسـور بازنشسـتگی از مبلغ موضـوع قانون مذکـور صرفاً در تعیین پاداش بازنشستگی و ذخیره مرخصی محاسبه می‌شـود، علاوه بر اینکه انحصار دادن موضوع به موارد مذکور از امور تقنینی بوده و نیاز بـه حکم قانون دارد، ضمناً از حیـث تضییق احـکام قانونی، مغایـر قانون است».

همچنین سـازمان برنامـه و بودجه کشـور، طی نامه‌ای با توجه به رای صادره از هیـأت عمومی دیوان عدالـت اداری مبنی بر ابطال شـکلی دسـتورالعمل ابلاغی سـازمان اداری و اسـتخدامی کشـور، تفسیر نادرست برخی دسـتگاه‌ها که منجر به افزایش معادل ریالـی ۳۰۰۰امتیاز ترمیم حقوق شـده بود را تصریح کرده و با استناد به بند «ح» ماده ۲۸ قانون الحاق (۲)، بند «ث ماده (۷) قانون برنامه ششم توسعه و بند «ط» تبصـره ۱۲ قانون بودجـه کل کشـور، افزایش معادل ریالی ۳۰۰۰امتیـاز ترمیم حقـوق را تعهد مـازاد بر اعتبار اعلام کرد و آن را غیرقابـل اجرا و دارای بار مالی ۳۵هزار میلیارد تومانی برای دولت دانست.

شورای حقوق و دستمزد نیز به منظور هماهنگی در تعیین حقوق و مزایای کارمندان دستگاه‌های اجرایی و با توجه به عملکـرد برخی دسـتگاه‌های اجرایی که منجر به برداشت نادرسـت از مفاد رأی صادره از سوی هیأت عمومـی دیوان عدالت اداری شـده بود، مصوب کرد کـه اولاً معادل ریالی ۳۰۰۰امتیـاز ترمیم حقوق ثابت بوده و ثانیاً مبلغ ناشی از اعمال امتیازات جزء(۱) ماده واحـده قانون مذکـور از تاریـخ ۱۴۰۱/۰۷/۰۱ در محاسـبه «پـاداش پایـان خدمـت» و «ذخیـره مرخصی اسـتحقاقی» در زمان بازنشسـتگی و حقوق بازنشستگی افراد مشمول، قابل احتساب است.

در نهایت پـس از تصویب این تصمیم در شـورای حقوق و دستمزد، رییس سـازمان اداری و استخدامی کشـور تصمیم شـورای حقوق و دسـتمزد، مبنی بر ثابت بودن معـادل ریالی ۳۰۰۰امتیـاز ترمیم حقوق و اعمال آن در پاداش پایـان خدمت و ذخیره مرخصی اسـتحقاقی را اعلام و بر مازاد بر اعتبـار بودن افزایش معـادل ریالـی ۳۰۰۰امتیـاز ترمیم حقـوق و عدم تخصیص اعتبار مازاد بر اعتبارات مصوب دستگاه‌های اجرایی اقدام‌کننـده در این خصوص، صحه گذاشـته اسـت و آن را مطابق قانون و تفسیر شـورای حقوق و دستمزد دانست.

قانونو
شبکه اجتماعی
Qanoono.ir
پرسش و پاسخ معاملاتی خود را در این سایت بیابید
یک اتفاق خوب برای پرسشگران قانون دوست
دانستن؛ رمز ماندن

اجرای قانون اطفای حریق شرط صدور شناسنامه فنی و ملکی ساختمان

مشاور عالی رئیس سازمان نظام مهندسی، گفت: صدور شناسنامه فنی و ملکی ساختمان الزامی است و برای صدور آن باید مقررات ملی ساختمان رعایت شود و بدون رعایت مبحث ۲ این شناسنامه صادر نمی‌شود. به گزارش مناقصه‌مزایده، عباسعلی تسلیمی مشاور عالی رئیس سازمان نظام مهندسی افزود: بسیاری از ساختمان‌ها در برابر حوادث مختلف از جمله حریق ایمن نیستند. به گفته وی، مبحث دوم مقررات ملی ساختمان که مقررات در برابر اطفای حریق و کنترل‌های آن بوده در ساختمان‌هایی که پیش از این ساخته شده رعایت نشده است.ساختمان‌های جدید باید تمامی ضوابط را در این حوزه رعایت کنند. تسلیمی؛ گفت: شناسنامه فنی و ملکی ساختمان که صدور آن اجباری شده در صورتی که قوانین و مقررات مبحث ۲ از جمله اطفای حریق در ساختمان‌ها رعایت نشده باشد، صادر نخواهد شد. مشاور عالی رئیس سازمان نظام مهندسی افزود: باید در تمامی روند ساخت‌وساز مقرارت ملی ساختمان رعایت و از مصالح ساختمانی مقاوم در برابر حریق و آتش‌سوزی استفاده شود تا در مواقع ضروری و اضطرار ساختمان دچار ریزش نشود. مشاور عالی رئیس سازمان نظام مهندسی ساختمان کشور، با اشاره به اینکه اغلب مقررات ایمنی بعد از وقوع حادثه وضع می‌شود، گفت: حریق، یک مرحله ایجاد دارد که در این مرحله عواملی موجب به وجود آمدن آتش می‌شود، اما یک مرحله پیش از این رخداد، مرحله پیشگیری است. وی با بیان اینکه علاوه بر متخصصان و مهندسان، آموزش‌های مربوط به کنترل حریق باید در اختیار مردم عادی نیز قرار گیرد تصریح کرد: این آموزش‌ها شامل فناوری‌ها و تجهیزات ایمنی مورد استفاده است. در همین راستا، مبحث ۳ مقررات ملی ساختمان نیازمند اصلاحات صحیح و فوری است. تسلیمی؛ با بیان اینکه بندهای مختلف مبحث ۳ مقررات ملی ساختمان باید قابلیت اجرایی داشته باشند، اظهار داشت: سرفصل‌های مورد بررسی باید به نحوی باشد که در بخش طراحی، اجرا و نظارت، قابلیت استفاده داشته باشد. وی گفت: در همین راستا مهندسان باید از فناوری‌های نوین و شرکت‌های دانش‌بنیان استفاده کنند.

ایران مسئول تهیه نقشه‌های جدید دریانوردی در منطقه خلیج‌فارس شد

عضو هیئت عامل سازمان بنادر و دریانوردی، گفت: جمهوری اسلامی ایران با اعلام کمیسیون هیدروگرافی منطقه دریایی راپمی (IHO) به‌عنوان مسئول هماهنگ‌کننده تهیه داده‌های مورد نیاز استانداردهای جدید سری S-۱۰۰ در منطقه خلیج‌فارس، دریای عمان و بخشی از اقیانوس هند شد. به گزارش مناقصه‌مزایده، مجید علی‌نازی؛ با بیان اینکه ایران مسئول تهیه نقشه‌های جدید دریانوردی در منطقه خلیج‌فارس شد، اظهار داشت: براساس نقشه‌راه سازمان بین‌المللی هیدروگرافی، استانداردهای جدید سری S-۱۰۰ تا سال ۲۰۲۶ جایگزین استانداردهای قدیمی تولید نقشه‌های دریانوردی می‌شود. وی افزود: نقشه‌های دریانوردی تولید شده براساس استاندارد سری S-۱۰۰ این قابلیت را خواهند داشت که در بستر الکترونیکی انواع اطلاعات مورد نیاز شامل اطلاعات هواشناسی، موج، جریان، نمای بستر و... را به صورت همزمان در اختیار دریانوردان قرار دهد. کمیسیون هیدروگرافی منطقه دریایی راپمی یکی از ۱۵ کمیسیون منطقه‌ای سازمان بین‌المللی هیدروگرافی در سراسر جهان است که با هدف ایجاد هماهنگی بین کشورهای عضو برای تحقق اهداف و برنامه‌های مرتبط با داده‌برداری‌های هیدروگرافی و تولید و انتشار چارت‌های دریانوردی از سال ۱۳۷۹ با پیشنهاد جمهوری اسلامی ایران تشکیل شده است. در سال‌های گذشته ایران علاوه بر اینکه به دفعات به‌عنوان رئیس و نائب رئیس این کمیسیون انتخاب شده است از ابتدای تأسیس مسئولیت دایمی هماهنگ‌کننده نقشه‌های بین‌المللی دریانوردی کاغذی (INT Charts)، هماهنگ‌کننده تولید و انتشار نقشه‌های الکترونیکی دریانوردی (ENC Charts)، هماهنگ‌کننده کمیته ظرفیت‌سازی و دوره‌های آموزشی را برعهده داشته است.

عضو هیئت مدیره نظام مهندسی ساختمان

استفاده از مجری ذی‌صلاح در ساخت‌وسازهای کشور اجباری است

محمد قره‌داغلی | مناقصه‌مزایده

عضو هیئت مدیره نظام مهندسی ساختمان کشور، گفت: استفاده از مجری ذی‌صلاح در تمامی ساخت‌وسازهای کشور اجباری است که زمینه‌ساز افزایش کیفیت در پروژه‌های ساختمانی می‌شود. به گزارش مناقصه‌مزایده، بیتا... بدرلو؛ در همایش ملی کنترل حریق در ساختمان، اظهار داشت: بحث آیین‌نامه و دستورالعمل‌های ساختمان در دنیا همواره به‌روز می‌شود و آیین‌نامه و استانداردهای نظام‌مهندسی هم با توجه به آنکه در سال ۱۳۷۴ تهیه شده نیاز به بازنگری دارد. وی افزود: قوانین نظام مهندسی ساختمان کشور از حیث ضوابط و مقررات مشکلی ندارد اما از لحاظ اجرا با کمبود و موانعی روبه‌رو هستیم. بدرلو؛ گفت: نکته اساسی که در این بخش وجود دارد آن است که ما در بحث رعایت استاندارد آیین‌نامه‌های ملی مشکل داریم و در مبحث ۲۲ مقررات ملی نگهداشت ساختمان کاملاً غفلت کرده‌ایم. عضو هیئت مدیره نظام مهندسی ساختمان، اظهار کرد: مفاد مبحث ۲۲ قانون مقررات ملی ساختمان باید بازنگری شود و در این بخش با کمبودهای زیادی روبه‌رو هستیم این در حالی است که ما در طراحی این قانون مشکلی نداریم. بدرلو؛ با تأکید به استفاده از مجری ذی‌صلاح در پروژه‌های ساختمانی، گفت: استفاده از مجری ذی‌صلاح در مبحث ۲۲ اجباری است و باید طبق قانون از مجریان ذی‌صلاح در تمامی پروژه‌های ساختمانی استفاده شود چراکه استفاده از مجری ذی‌صلاح زمینه‌ساز افزایش کیفیت در ساخت‌وساز می‌شود. در ادامه حمزه شکیب؛ رئیس سازمان نظام مهندسی ساختمان، با بیان اینکه یکی از مهم‌ترین رویکردهایی سازمان نظام مهندسی ساختمان شفافیت است، افزود: در امر صدور پروانه ساختمانی در صورتی که از لحاظ نقشه‌های ساختمانی مشکلی وجود نداشته باشد و در نقشه‌ها کنترل ضوابط و مقررات ملی رعایت شده باشد ظرف دو تا سه هفته پروانه‌های ساختمانی صادر می‌شود. وی تصریح کرد: در طرح تفصیلی درخواست مضاعفی از جمله اضافه شدن طبقات و یا دادن پارکینگ بیشتر باعث می‌شود که مدت زمان صدور پروانه ساختمانی افزایش یابد. شکیب؛ادامه داد: در بسیاری از ساختمان‌ها که تعداد آن به ۱۰ هزار واحد می‌رسد شاهد آن هستیم که ضوابط ایمنی از جمله اطفای حریق رعایت نمی‌شود و همین امر باعث ایجاد مشکلات بسیار در حوزه ساخت و ریزش ساختمان‌ها بعد از یک دوره ساخت خواهد شد. وی افزود: در مقررات ملی ساختمان متأسفانه ضوابط جوابگوی نیازها نیست و باید بازنگری در این حوزه صورت گیرد همچنین در مبحث ۳ طراحی ساختمان‌ها مبحث ۹ و ۱۰ که برای مقاومت در برابر زلزله است باید بازنگری‌ها صورت گیرد. رئیس سازمان نظام مهندسی ساختمان کشور، اظهار کرد: با توجه به اینکه هزار ساختمان ۱۲ طبقه در پایتخت وجود دارد و ایمن‌سازی آن‌ها برای حریق یا زلزله از الزامات است، تصمیم گرفتیم تا نقشه سه بعدی معماری، تأسیسات مکانیکی و... این ساختمان‌ها طراحی شده و در اختیار آتش‌نشانی منطقه آن‌ها قرار گیرد. شکیب؛ اظهار کرد: تهیه این نقشه‌ها باعث می‌شود در زمان وقوع یا حتی پیش از آن حادثه، این واحد بتوانند به خوبی با محل حادثه آشنا بوده و تصمیمات و اقدامات لازم را انجام دهند. اقبال شاکری؛ عضو کمیسیون عمران مجلس شورای اسلامی نیز، در این همایش با اشاره به اینکه پس از ایجاد حریق نباید هزینه حاشیه‌ای به شهروندان متحمل شود، گفت: در حوادث حریق، باید جریان اطلاع‌رسانی متمرکز و واحد باشد و تنها یک شخص مسئول اطلاع‌رسانی دقیق و لحظه‌ای باشد. وی افزود: از سویی دیگر مسائل نظارتی باید قبل، حین و پس از ساختن یک ساختمان ادامه داشته باشد. عضو کمیسیون عمران مجلس، اظهار داشت: بیمه مهندسان در برنامه هفتم به تأیید نهایی رسید، اما شورای‌نگهبان بنا بر وظیفه ذاتی خود دو مورد ابهام در این قانون وجود داشت که خواستار شفافیت و توضیح دقیق آن شد. شاکری؛ تصریح کرد: یک ابهام مربوط به سهم سه درصدی بیمه بیکاری بود که ذکر نشده بود و دیگری مربوط به اصلاح عبارت حداقل ۲۰ درصد سهم حق بیمه مهندسان بود که این شورا خواهان اعلام عدد دقیق و قطعی بود که طی دو هفته آینده این اصلاحات انجام شده و این قانون نهایی می‌شود.

دبیر انجمن صنایع ریلی

تولیدکنندگان داخلی توانایی تولید سالانه ۱۰۰ لوکوموتیو را دارند

دبیر انجمن صنایع ریلی، با اشاره به تعلل بخش دولتی در سفارش لوکوموتیو به تولیدکنندگان داخلی، اظهار کرد: سالانه ۵۰ تا ۱۰۰ لوکوموتیو به راحتی توسط دو شرکت داخلی قابل تأمین است. به گزارش مناقصه‌مزایده، رحمتا... پوربابایی دبیر انجمن صنایع ریلی با بیان این که آخرین قراردادی که راه‌آهن و به عبارتی دولت با شرکت‌های بخش‌خصوصی برای تولید لوکوموتیو منعقد کرده است، مربوط به سال ۱۳۸۵ است، بیان کرد: می‌توانست این قراردادها توسعه پیدا کند اما اتفاقی نیفتاد. بعد از آن قرارداد، دولت سراغی از شرکت‌های داخلی نگرفت و به همین دلیل نیاز به لوکوموتیو متورم شده است. پوربابایی؛ افزود: مدیران بخش دولتی اظهار می‌کنند در حال‌حاضر صنایع داخلی توان پاسخگویی به نیاز کشور به لوکوموتیو را ندارند اما با این وجود باز هم قراردادی با این شرکت‌ها نبسته‌اند و سفارشی به تولیدکنندگان لوکوموتیو داخلی ارائه نشده است. دبیر انجمن صنایع ریلی، با تأکید بر توانمندی لوکوموتیوسازان داخلی، بیان کرد: اگر تولیدکنندگان داخلی سفارش تولید لوکوموتیو دریافت کنند به راحتی می‌توان از آن‌ها سالانه ۵۰ تا ۱۰۰ لوکوموتیو تحویل گرفت و این درحالیست که در سنوات قبل هیچ قراردادی با آن‌ها بسته نشده و سفارشی ثبت نشده است. چنانچه قراردادهایی در سال‌های قبل منعقد می‌شد و حتی ۵۰ درصد این تعداد هم از تولیدکنندگان داخلی تأمین می‌شد امروز تا این حد مشکل کشنده در کشور وجود نداشت. دبیر انجمن صنایع ریلی با اشاره به سرد شدن حدود ۴۰ درصد لوکوموتیوهای فعال کشور از سال ۹۶ تاکنون، افزود: تحریم، رکود، افزایش قیمت قطعات و مسائلی از این دست موجب شده است که تعداد لوکوموتیوهای کشور به تدریج کاهش یابد. دولتی‌ها هر از چندی می‌گویند لوکوموتیو وارد می‌کنند اما بسیار بهتر است که برای تأمین لوکوموتیو به واردات تکیه نکنیم و به صنایع داخلی سفارش دهیم. مشوق‌هایی که در قانون پیش‌بینی شده از جمله ماده ۱۲ هم می‌تواند کمک کند که سرمایه‌گذاری در این زمینه افزایش یابد و اگر لازم بود با شرکت‌های خارجی هم برای تولید و مونتاژ وارد مذاکره شد.

آگهی مناقصه عمومی
نوبت دوم

شرکت پتروگوهر فراساحل کیش در نظر دارد تأمین Life Boat دکل سینا ۱ را (به شماره مناقصه ۴۴-۴۰۲) از طریق برگزاری مناقصه‌عمومی واگذار نماید. لذا از شرکت‌های واجدشرایط دعوت می‌شود از مورخ ۱۴۰۲/۱۰/۱۹ لغایت ۱۴۰۲/۱۰/۲۴ جهت دریافت اسناد مناقصه از ساعت ۰۸:۰۰ صبح الی ۱۳:۰۰ به آدرس: تهران، شهرک غرب، بلوار دادمان، خیابان شفق، نبش کوچه آفتاب، ساختمان توحید، طبقه ۴، دبیرخانه کمیسیون معاملات شرکت پتروگوهر فراساحل کیش (تلفن: ۶۰-۸۸۵۷۶۳۵۶ داخلی ۲۱۷۵ ایمیل: tender@pgfkco.com) به همراه نامه اعلام آمادگی شرکت در مناقصه مراجعه نمایند.

مدت‌زمان تحویل کالا: ۱ ماه

محل تحویل کالا موردنظر:

DDP عسلویه-انبار شرکت پتروگوهر فراساحل کیش

مبلغ تضمین شرکت در مناقصه: ۲,۰۰۰,۰۰۰,۰۰۰ ریال

■ مهلت تحویل مدارک به واحد مناقصه‌گزار تا مورخ ۱۴۰۲/۱۰/۳۰ روز شنبه ساعت ۱۳:۰۰ به آدرس مناقصه‌گزار می‌باشد.

روزنامه مناقصه‌مزایده - ۳۹۹۳ - ۰۲/۱۰/۳۰

آگهی مناقصه عمومی
شماره م-ک/۱۴۰۲/۲۰
نوبت دوم

شرکت فولاد آلیاژی ایران در نظر دارد انجام خدمات خرید غذا و اجاره رستوران را بر اساس شرایط و مشخصات مندرج در اسناد مناقصه به پیمانکار واجدشرایط واگذار نماید.

متقاضیان شرکت در مناقصه می‌توانند به‌منظور دریافت اسناد و شرایط مناقصه به سایت شرکت فولاد آلیاژی ایران به آدرس www.iasco.ir بخش خرید و تأمین کنندگان-قسمت مناقصات مراجعه نمایند و در صورت تمایل به شرکت در مناقصه مذکور می‌بایست، پیشنهادات خود را حداکثر تا ساعت ۱۴:۰۰ روز شنبه مورخ ۱۴۰۲/۱۱/۰۷ براساس شرایط مندرج در اسناد مناقصه؛ به دبیرخانه حراست شرکت واقع در محل کارخانه (یزد، جاده کنارگذریزد-کرمان، نرسیده به پایانه باربری، کیلومتر ۲۴ جاده فولاد آلیاژی) تحویل نمایند.

متقاضیان می‌توانند در صورت نیاز؛ همه‌روزه به‌غیر از ایام تعطیل از ساعت ۰۸:۰۰ لغایت ۱۷:۰۰ به‌منظور دریافت اطلاعات تکمیلی فنی با آقای ضیایی (شماره تماس‌های ۳۱۲۲۲۴۲۰-۰۳۵ و ۰۹۱۳۳۵۶۸۶۷۲) و اطلاعات بازرگانی و نحوه ارسال و تکمیل اسناد با آقای فلاح (شماره تماس‌های ۳۱۲۲۲۶۴۶-۰۳۵ و ۰۹۱۳۲۵۶۰۳۵۹) تماس حاصل نمایند.

شرکت فولاد آلیاژی ایران - مدیریت امور خرید

روزنامه مناقصه‌مزایده - ۳۹۹۳ - ۰۲/۱۰/۳۰

تقریبا تمام محدوده مشهد در وضعیت خشکسالی شدید و بسیار شدید قرار دارد، در مصرف آب صرفه جویی کنیم.

آگهی فراخوان شناسایی
سرمایه‌گذار جهت کاهش هدر رفت آب در بخشی از شبکه توزیع آب شهر مشهد

شرکت آب و فاضلاب مشهد به‌منظور ساماندهی مصارف غیرمجاز در شبکه توزیع و خطوط انتقال، نشت‌یابی و اصلاح شبکه آب در محدوده بلوار توس و شاهنامه مطابق راهکارهای موردقبول مراجع ذیربط و در ازای واگذاری پساب معادل تمام یا بخشی از آب ذخیره‌شده، در نظر دارد بر اساس مفاد بند س تبصره ۸ قانون بودجه سال ۱۴۰۲ کل کشور و سایر قوانین و مقررات مربوط به مشارکت عمومی و خصوصی، نسبت به شناسایی سرمایه‌گذار ذیصلاح اقدام نماید.

مشخصات محدوده:

مساحت: ۶۲۹۲ هکتار

طول شبکه توزیع و خطوط انتقال: ۶۱۵ کیلومتر

تعداد مشترکین آب: ۷۵۸۷۴ فقره

لذا سرمایه‌گذاران محترم پیشنهادات و راهکارهای کاربردی خود را می‌بایست تا پایان وقت اداری مورخ ۱۴۰۲/۱۱/۱۵ به انضمام مدارک حقوقی و ثبتی شامل اساسنامه شرکت و آخرین روزنامه رسمی مبنی بر دارندگان امضاهای مجاز به آدرس: مشهد، بلوار فلسطین، نبش فلسطین ۲۶، دفتر قراردادهای شرکت آب و فاضلاب مشهد تحویل نمایند. لازم به ذکر است در مراحل آتی فراخوان نیز اسناد متناظر به سرمایه‌گذاران ارائه و پیشنهادات نهایی و مدل مالی دریافت می‌گردد.

همچنین علاقه‌مندان می‌توانند جهت اخذ اطلاعات بیشتر به‌صورت حضوری و یا از طریق شماره تلفن ۳۷۰۰۸۲۲۴-۰۵۱ اطلاع حاصل کنند.

دفتر روابط عمومی و آموزش همگانی شرکت آب و فاضلاب مشهد

روزنامه مناقصه‌مزایده - ۳۹۹۳ - ۰۲/۱۰/۳۰

مناقصه عمومی
نوبت اول
بدون اخذ سپرده

درخواست شماره:

RHS – 9946017 – T16

موضوع آگهی:

خرید قطعات یدکی FUJI

برای کسب اطلاعات بیشتر به‌سایت این شرکت WWW.BAORCO.IR مراجعه نمایید.

روابط عمومی و امور بین‌الملل

روزنامه مناقصه‌مزایده - ۳۹۹۳ - ۰۲/۱۰/۳۰

آگهی فراخوان
بانک صادرات ایران

بانک صادرات ایران در نظر دارد نسبت به شناسایی شرکت‌های توانمند در حوزه خرید، نصب، راه‌اندازی و پشتیبانی نرم‌افزار ردیاب خودرو (بومی) با تأمین قطعه سخت‌افزاری دستگاه‌های ردیاب بر اساس توانمندی‌های ذیل اقدام کند:

۱-ارائه مستندات سابقه فعالیت در زمینه فروش نرم‌افزار و پشتیبانی ردیاب خودرو (حداقل ۳ سال).

۲-ارائه مستندات قرارداد با سازمان‌های دولتی یا بانکی در زمینه فروش نرم‌افزار و پشتیبانی ردیاب خودرو از سال ۱۳۹۶ به بعد (حداقل دو نسخه)

۳-ارائه مستندات مربوط به حسن انجام کار از سازمان‌های دولتی یا بانکی در زمینه پشتیبانی نرم‌افزار و سرویس و نگهداری ردیاب خودرو از سال ۱۳۹۶ به بعد. (حداقل ۲ مورد)

۴-ارائه تصویر گواهی‌نامه افتا

۵-ارائه مستندات معتبر جهت احراز تخصص و تجربه کارکنان در زمینه پشتیبانی نرم‌افزار و سرویس نگهداری ردیاب خودرو.

■ لذا از شرکت‌های واجدشرایط دارای سابقه کار عملیاتی در حوزه یادشده دعوت می‌شود تا در صورت تمایل نسبت به ارسال تجارب کاری و سوابق فعالیت (رزومه کاری) تا ساعت ۱۴:۰۰ روز چهارشنبه مورخ ۱۴۰۲/۱۱/۱۱ به نشانی: تهران، خیابان سمیه، نبش ملک‌الشعرای بهار، شماره ۸۵ (ساختمان سپهر)، طبقه ۴، اداره کل تدارکات، دایره قراردادها اقدام نمایند.

■ همچنین شرکت‌کنندگان جهت رفع هرگونه ابهام و طرح سؤال فنی در خصوص فراخوان می‌توانند با جناب آقای نقی‌ئی کارشناس اداره کل حفاظت فیزیکی با شماره تلفن‌های ۸۴۷۶۳۰۳۰ و در خصوص سایر موارد با اداره کل تدارکات با شماره تلفن ۸۴۷۶۲۳۷۹ (خانم اسداله) و تلفن دورنگار ۴۱۴۷۶۲۰۱ تماس حاصل نمایند.

روزنامه مناقصه‌مزایده - ۳۹۹۳ - ۰۲/۱۰/۳۰

آگهی مناقصه عمومی
شماره م-ک/۱۴۰۲/۲۱
نوبت دوم

شرکت فولاد آلیاژی ایران در نظر دارد حمل شهری حدود ۲۰ هزار تن کالای متعلق به صاحب کالا با کانتینر به انبار متصدی حمل و استریپ آن‌ها را بر اساس شرایط و مشخصات مندرج در اسناد مناقصه به پیمانکار واجدشرایط واگذار نماید.

متقاضیان شرکت در مناقصه می‌توانند به‌منظور دریافت اسناد و شرایط مناقصه به سایت شرکت فولاد آلیاژی ایران به آدرس www.iasco.ir بخش خرید و تأمین کنندگان-قسمت مناقصات مراجعه نمایند و در صورت تمایل به شرکت در مناقصه مذکور می‌بایست، پیشنهادات خود را حداکثر تا ساعت ۱۴:۰۰ روز شنبه مورخ ۱۴۰۲/۱۱/۰۷ براساس شرایط مندرج در اسناد مناقصه؛ به دبیرخانه حراست شرکت واقع در محل کارخانه (یزد، جاده کنارگذریزد-کرمان، نرسیده به پایانه باربری، کیلومتر ۲۴ جاده فولاد آلیاژی) تحویل نمایند.

متقاضیان می‌توانند در صورت نیاز؛ همه‌روزه به‌غیر از ایام تعطیل از ساعت ۰۸:۰۰ لغایت ۱۷:۰۰ به‌منظور دریافت اطلاعات تکمیلی فنی با خانم کیامهر ۳۱۲۲۲۶۶۸-۰۳۵ و ۰۹۳۵۴۳۲۹۸۹۹ و اطلاعات بازرگانی و نحوه ارسال و تکمیل اسناد با آقای فلاح (شماره تماس‌های ۳۱۲۲۲۶۴۶-۰۳۵ و ۰۹۱۳۲۵۶۰۳۵۹) تماس حاصل نمایند.

شرکت فولاد آلیاژی ایران - مدیریت امور خرید

روزنامه مناقصه‌مزایده - ۳۹۹۳ - ۰۲/۱۰/۳۰

مزایده فروش املاک
شماره ۵-۱۴۰۲

شرکت جهاد نصر یزد

شرکت جهاد نصر یزد در نظر دارد تعدادی از پلاکات ثبتی مذکور در جدول ذیل را به شرح بندهای (الف و ب) به‌صورت مزایده و به بالاترین قیمت پیشنهادی به فروش برساند.

متقاضیان می‌توانند برای کسب اطلاعات بیشتر و دریافت اوراق و اسناد شرکت در مزایده از تاریخ روز شنبه مورخ ۱۴۰۲/۱۰/۳۰ لغایت روز چهارشنبه ۱۴۰۲/۱۱/۰۴ از ساعت ۰۸:۰۰ صبح لغایت ۱۴:۰۰

به آدرس: یزد، میدان امام حسین (ع)، جنب بانک ملی، کوچه شهید حاج مهدی، شرکت جهاد نصر یزد مراجعه نمایید.

تلفن تماس: ۳۷۲۴۸۰۰۱-۰۳۵ داخلی ۲۲۳ یا ۲۲۹ **تلفن همراه:** ۰۹۱۳۲۵۱۸۸۴۸

بند الف: برنده مزایده املاک مندرج در ردیف ۱ و ۲ جدول ذیل مکلف است ۵۰ درصد از مبلغ پیشنهادی را نقداً پرداخت و باقیمانده ثمن معامله را طی ۱۲ قسط مساوی (یک‌ساله) در وجه شرکت پرداخت نمایند.

بندب: برنده مزایده املاک مندرج در ردیف ۳ (با موقعیت تجاری) مکلف است لزوماً تمام مبلغ پیشنهادی (۱۰۰ درصد) را به‌صورت نقد در وجه شرکت پرداخت نماید.

ردیف	کاربری ملک	متراژ (مترمربع)	مشخصات ثبتی ملک				کیفیت مالکیت
			شماره فرعی	شماره اصلی	بخش	منطقه	
۱	اداری، انبار، پارکینگ	۱۲۴۵۴/۱۶	۳۲۷	۹۶۸	نه زارچ		شش‌دانگ به‌صورت عرصه و اعیان و مستحدثات
۲	زمین مسکونی	۷۷۵/۳۹	۶۲	۸۷۶۵	۴	۲	شش‌دانگ
		۸۲۳/۱۸	۶۳	۸۷۶۵	۴	۲	شش‌دانگ
		۸۳۹/۱۳	۶۴	۸۷۶۵	۴	۲	شش‌دانگ
۳	زمین تجاری	۹۰/۵۱	۳۸	۸۷۶۵	۴	۱۱	شش‌دانگ
		۸۱/۵۶	۳۹	۸۷۶۵	۴	۱۰	شش‌دانگ
		۸۲/۲۰	۴۰	۸۷۶۵	۴	۱۲	شش‌دانگ
		۷۸/۵۱	۴۴	۸۷۶۵	۴	۱۶	شش‌دانگ

مشخصات املاک

آدرس موارد ۲ و ۳: یزد، چهارراه مهدیه، اول بلوار طالقانی، جنب ساختمان در حال احداث، بن‌بست شهید محمدعلی حاتمی بهابادی

آدرس مورد ۱: یزد، بعد از دروازه قرآن، بلوار آیت‌الله فقیه خراسانی، کیلومتر ۳، نرسیده به پل الغدیر

روزنامه مناقصه‌مزایده - ۳۹۹۳ - ۰۲/۱۰/۳۰

قیمت‌گذاری خودرو از دهه ۹۰ به‌بعد رها شد!

گروه خودرو | مناقصه

در نشست علمی-تخصصی مرکز پژوهش‌های توسعه و آینده‌نگری مطرح شد، براساس آمار، نرخ رشد تولید خودروهای مونتاژی از نرخ رشد تولید خودروهای داخلی پیشی گرفت. صنعت خودرو در سطح جهان یکی از موضوعات مهم سیاسی، اجتماعی و اقتصادی است. درآمد صنعت خودرو در جهان سه‌هزار میلیارد دلار است که سه درصد از سهم GDP جهان را به خود اختصاص داده است. به گزارش مناقصه‌مزایده، در این نشست محمد جعفری؛ معاون برنامه‌ریزی راهبردی، توسعه و مدیریت منابع ستاد مرکزی مبارزه با قاچاق کالا و ارز ریاست جمهوری، به‌عنوان مدیر علمی نشست، گفت: به‌عنوان یک پژوهشگر از سال ۱۳۹۴ به صورت خیلی ویژه روی خودرو مطالعاتی را به کمک سایر پژوهشگران و همکارانم شروع کردیم. شرکت خودروسازی جیپ از سال ۱۳۳۶ با یک وام شش میلیون تومانی در ایران تأسیس شد و پس از آن در سال ۱۳۳۸ لندرور تحت عنوان شرکت مرتب در کشور فعال شد. در سال ۱۳۴۱ شرکت ایران‌ناسیونال یا همان ایران‌خودرو ایجاد شد که البته دو سال قبل از آن شرکت فیات هم مجموعه کوچکی را راه‌اندازی کرده بود. در سال ۱۳۴۵ خودروی پیکان که نمادش تاکنون هم جاری است، تولید شد. سال ۱۳۵۲ کارخانه جنرال‌موتور در ایران به بهره‌برداری رسید که خودروی شورولت آمریکایی را مونتاژ می‌کرد، نهایتاً در ۱۳۵۴ ما سیزده مجموعه مونتاژ خودرو در داخل کشور داشتیم که ۳۸ درصد از این خودروسازی‌ها در حوزه خودروهای سواری بود و بقیه هم در حوزه‌های ساخت کامیون، کامیونت و خودروهای سنگین فعالیت داشتند و این یعنی در همان موقع احتمالاً از کشور آلمان هم جلو زده بودیم. محمد جعفری؛ افزود: پس از اتمام جنگ شرکت‌های خودروسازی ایران با حمایت دولت شروع به فعالیت نمودند. این امر منجر به گسترش تولید داخلی و ایجاد شرکت‌های قطعه‌سازی در کشور شد و رشد خوبی در تولید خودرو با نگرش بازارهای داخلی ایجاد شد. اگرچه همواره تقاضاکنندگان از کیفیت خودروهای تولیدی ناراضی بودند و از قیمت آن‌ها در قیاس با دیگر کشورها اظهار نارضایتی نموده‌اند. در سال ۱۳۷۵ ایده تولید سمند آغاز شد و در سال ۱۳۸۲ تولید پژو ۲۰۶، در سال ۱۳۸۳ تولید پژوپارس در سال ۱۳۸۵ تولید تندر ۹۰ و در سال ۱۳۹۰ تولید دنا کلید خوردند. جعفری؛ ادامه داد: در دهه ۹۰ نیز خودروهایی همچون کوییک و تارا تولید شدند اما تولید این خودروها بنا به دلایلی نه کیفیت تولیدات قبل را داشت و نه تقاضاکنندگان میل چندانی به خرید این خودروها داشتند. دلایلی همچون نحوه قیمت‌گذاری خودرو، مالکیت و مدیریت شرکت‌های خودروسازی و اقتصاد سیاسی حاکم بر صنعت خودرو از جمله عواملی هستند که صنعت خودرو را از سال ۱۳۹۶ به‌بعد به ورطه ورشکستگی کشانده‌اند و نه‌تنها نارضایتی خودروسازان، بلکه نارضایتی عموم مردم را هم به وجود آورده است. همچنین بی‌ثباتی قیمت خودرو یکی از مهم‌ترین نگرانی‌ها و اصلی‌ترین دغدغه مردم است. از طرفی تفاوت قیمت خودرو در کارخانه و بازار فسادهای بسیاری ایجاد کرده که باید با بررسی راهکارهای مناسب درصدد رفع این مشکلات برآمد. وی ادامه داد: روند نحوه تعیین قیمت خودرو در طول زمان بسیار متغیر بوده و طبق یک استاندارد و اصول در طول زمان پیش نرفته است. متأسفانه از سال ۱۳۹۱ به بعد تقریباً هیچ‌گونه کنترل خاصی بر روی قیمت‌گذاری خودرو در این صنعت وجود نداشته و بازار خودرو از این سال به‌بعد ملتهب شده است. وی همچنین مواردی از قبیل آلودگی هوا، افزایش مصرف سوخت، بالا رفتن قیمت قطعات خودرویی، از بین رفتن منابع محیط‌زیستی، نارضایتی مردم و افزایش تصادفات خودرویی را نتیجه استفاده از خودروهای فرسوده دانست. در ادامه نشست نیز، امیرمحمد کیان‌منش؛ پژوهشگر و صاحب‌نظر صنعت خودروسازی، گفت: یکی از تأثیرگذارترین عوامل محیطی که باید به آن توجه کرد این است که، ما رتبه یک تحریم‌های جهانی را قبل از آخرین دور تحریمی که علیه روسیه تنظیم شد، داشتیم و این واقعیت باعث می‌شود که ما محیط اقتصادی که داریم در آن زندگی می‌کنیم، قابل قیاس با هیچ یک از رقبای جهانی نباشد؛ بنابراین شرایط تحریمی روی اقتصاد ما بسیار تأثیرگذار بوده است و بر روی صنعت خودروسازی هم تأثیر منفی داشته است که البته این شرایط محیطی ایجاب می‌کرد که ما یک انسجام سیاست‌گذاری را داشته باشیم که این انسجام در صنعت خودرو در حال‌حاضر وجود ندارد. وی ادامه داد: در بسیاری از خودروهای تولیدی در دو خودروساز کشور خوشبختانه توانسته‌ایم به داخلی‌سازی بیش از ۷۰ درصد در قطعات برسیم اما در معدود قطعاتی که بعضاً قطعات کلیدی نیز می‌باشند ما نیازمند واردات هستیم به همین علت خودروسازی برای تأمین این قطعات نیازمند واردات از دیگر کشورها که عمده آن‌ها چین است، می‌باشد. عدم تأمین به موقع ارز برای خودروسازان کشور موجب شده که روند تولید خودروسازان رشد قابل‌توجهی نداشته باشد، زیرا عملاً قطعه مورد نیاز آن‌ها به خط تولید نرسیده است. به همین دلیل اگر وزارت صمت هدف‌گذاری را در برنامه خود اعلام می‌کند باید همه جوانب آن مانند افزایش نیاز ارزی خودروسازان و تأمین به موقع آن را نیز در برنامه خود قرار دهد. این پژوهشگر و صاحب‌نظر صنعت خودروسازی در ادامه، گفت: یکی از شروط اصلی خودروسازان برای افزایش تولید امسال تأمین نهاده‌های تولید با حمایت وزارت صمت بود که این مهم با توجه به شرایط کشور و گلوگاه‌های تولید در صنعت فولاد برآورده نشد. همچنین در تابستانی که گذشت، خودروسازان روزهای بیشتری را با خاموشی و عدم تولید به علت کمبود برق مواجه بودند که همین امر باعث عقب‌افتادگی از برنامه تولیدشان شد. کیان‌منش؛ افزود: با ورود دوباره شورای‌رقابت در بحث قیمت‌گذاری خودرو در اواخر سال ۱۴۰۱، قیمت خودرو با محاسبه بهای تمام شده موجود در صورت‌های مالی شش ماهه اول سال ۱۴۰۱ محاسبه و پس از کش‌وقوس‌های فراوان اعلام شد. نکته مهم و تأثیرگذار این ماجرا افزایش شدید قیمت ارز در نیمه دوم سال ۱۴۰۱ بود که در صورت‌های مالی نیمه اول ۱۴۰۱ هویدا نبود و قیمت تمام شده خودروها را به شدت بالا می‌برد و مورد اعتراض شدید خودروسازان واقع شد، لکن تا امروز ملاک فروش خودروسازان همان قیمت اولیه محاسبه شده است. وی همچنین در مورد خودروسازان خصوصی، گفت: ۱۲ خودروساز فعال در بخش‌خصوصی کشور وجود دارند که می‌توان مدیران خودرو را از نظر تیراژ بزرگ‌ترین آن‌ها اعلام کرد. مدیران خودرو برای اولین‌بار توانست در شش ماهه نخست امسال گوی سبقت را از ایران‌خودرو ربوده و بزرگ‌ترین تکه کیک بازار خودرو ایران را از آن خود نماید. در سال ۱۴۰۲ بیش‌ترین نرخ رشد تولید به خودروسازان خصوصی کشور تعلق داشته است که از ۶۸۳۸۳ دستگاه خودرو در هفت ماه نخست سال ۱۴۰۱ به ۱۲۹۳۰۰ دستگاه خودرو در هفت ماه نخست امسال رسیده‌اند که رشد بیش از ۱۸۵ درصدی را نشان می‌دهد. در ادامه این نشست، بیوک علی‌مرادلو؛ مدیرعامل گروه بهمن، گفت: صنعت خودرو در سطح جهان یکی از موضوعات مهم سیاسی، اجتماعی و اقتصادی است، به‌طوری که رشد یا رکود این صنعت همیشه همگام با رشد و یا رکود شاخص‌های اقتصاد جهانی بوده است. در ایران نیز این صنعت بیش‌ترین توجهات اقتصادی سیاسی و اجتماعی را به خود معطوف داشته است. لذا با توجه به اهمیت این صنعت در ادامه به بررسی صنعت خودروی ایران و جهان می‌پردازیم. وی افزود: لازم است این نکته را خاطرنشان کنم که در خیلی از کشورها خودرو فقط یک وسیله است که یا برای حمل‌ونقل افراد و یا برای حمل بار از آن استفاده می‌شود، اما در کشور ما علاوه بر استفاده از خودرو به‌عنوان وسیله نقلیه از خودرو به‌عنوان یک وسیله سرمایه‌ای و همچنین یک وسیله کاری استفاده می‌شود و یک محل درآمد برای قشر متوسط جامعه است. علی‌مرادلو؛ در مورد وضعیت خودروسازی در جهان، گفت: کل درآمد صنعت خودرو در جهان سه‌هزار میلیارد دلار است که سه درصد از سهم GDP جهان را به خود اختصاص داده است و حدود ۶۰ میلیون نفر در این صنعت در جهان اشتغال مستقیم و غیرمستقیم دارند. همچنین این صنعت حدود ۷۵۰ میلیارد دلار برای کشورها و دولت‌ها درآمدزایی دارد که رتبه اول درآمدزایی دولت‌هاست و به‌عنوان لوکوموتیو اقتصاد به شمار می‌رود و جالب است بدانید این صنعت پیشران ۶۰ صنعت دیگر است. علاوه بر این‌ها صنعت خودروسازی در جهان با ۱۲۵۰ میلیارد دلار رتبه اول تجارت جهانی را به خود اختصاص داده است. وی ادامه داد: رتبه ایران در تعداد تولید خودرو در دنیا در سال ۲۰۱۹ بیستم بود که در حال‌حاضر عدد شانزدهم دنیا را به خود اختصاص داده است. این در حالی است که چین با یک فاصله معنی داری در این صنعت از سایر کشورها پیشی گرفته است و عملا در بازارهای جهانی نقش خودروهای چینی هم به لحاظ تیراژ تولید و هم به لحاظ تکنولوژی بسیار پررنگ تر شده است. وی در مورد صادرات صنایع مختلف خودرو در دنیا، گفت: در سال ۲۰۲۱ صادرات صنایع مختلف دنیا ۷۱۰,۴ میلیارد دلار بوده که ۴۰,۴ نیز به قطعات خودروها اختصاص داشته و ۱۴۱,۱ میلیارد دلار نیز به کامیون‌ها و وسایل نقلیه سنگین اختصاص داشته است. ما اگر صنعت خودروسازی را به‌عنوان یک کشور در نظر بگیریم با این عدد و ارقام این صنعت، ششمین اقتصاد دنیا به حساب می‌آید. وی در خصوص ارائه راهکارهای بهبود صنعت خودروسازی در کشور به راهکارهایی چون خروج دولت از تصدی‌گری، حذف قیمت‌گذاری دستوری، تعیین شفاف عوامل تأثیرگذار بر روی برنامه‌های میان‌مدت و بلندمدت خودروسازان و حرکت به سمت تولید خودروهای با تکنولوژی نوین و استفاده از فرصت توافقنامه ۲۵ ساله با مدیریت بخش‌خصوصی برای انتقال تکنولوژی و تولید خودروهای مشترک اشاره کرد.

واردات خودرو باید توسط همه مردم صورت گیرد

دبیر سابق انجمن واردکنندگان خودرو، بیان کرد: وزارت صمت به ظاهر در تلاش است تا واردات خودرو رونق بگیرد، اما خود وزارتخانه مسئول مانع‌تراشی در این مسیر است. به گزارش مناقصه‌مزایده، واردات خودرو از جمله عواملی است که به گفته بسیاری از کارشناسان منجر به بهبود بازار خودرو و به تعادل رسیدن قیمت‌ها می‌شود. به همین علت مردم همچنان چشم انتظار باز شدن قفل بازار خودرو و کاهش قیمت‌ها در نتیجه واردات خودرو هستند. این موضوع نیز زمانی محقق می‌شود که واردات خودرو نه به صورت قطره‌چکانی، بلکه به شکل انبوه و توسط همه افراد بتواند انجام شود. با این حال در حال‌حاضر واردات خودرو به صورت انحصاری به گروه خاصی از افراد واگذار شده است. با توجه به وعده وزیر صنعت،معدن‌وتجارت در خصوص اجرای واردات خودروهای دست‌دوم و همین‌طور صدور ابلاغیه واردات خودروهای نو توسط معاون اول رئیس‌جمهور، این سؤال مطرح می‌شود که با در نظر گرفتن مشکلات و موانع پیش روی واردات خودرو، در حال‌حاضر اولویت با واردات کدام خودروها است؟ و تمرکز دولت بر کدام بخش بیشتر است؟ برای بررسی این موضوع در ابتدا به سراغ مهدی دادفر؛ دبیر سابق انجمن واردکنندگان خودرو، رفتیم. دادفر؛ در پاسخ به سؤالی مبنی بر اولویت خودروها در بحث واردات گفت: آیا واردات خودروهای صفر کیلومتر و نو با قیمت مناسب و به صورت انبوه در حال انجام است؟ آیا موانعی که جلوی راه واردکنندگان است، رفع شده است؟ آیا واردات خودرو بدون تخصیص ارز مجاز است؟ که حالا به دنبال واردات خودروهای کارکرده هستیم. تنها راه دولت برای التیام بخشیدن به زخم متورم و چرکین خودروی کشور که منجر به نارضایتی مردم در این خصوص شده است، واردات خودرو است. صرفاً این واردات باید توسط همه مردم صورت گیرد نه فقط توسط گروهی خاص. از سویی واردات خودروهای صفر هنوز به ساماندهی مشخصی نرسیده است تا پاسخی برای بازار خودرو باشد یا اثربخشی بر این بازار نابه‌سامان داشته باشد، بحث واردات خودروهای دست‌دوم مطرح شده است. وی درخصوص موانع واردات خودروهای کارکرده، گفت: موانع و چالش‌های واردات خودروهای دست‌دوم خیلی بیشتر و سخت‌تر از موانع واردات خودروهای صفر است. متأسفانه دولت هنوز به این موضوع که واردات خودرو توسط همه مردم می‌تواند خودرو را از یک کالای سرمایه‌ای خارج کند، بار سنگینی که بر دوش خودروسازان و مونتاژکاران است را بردارد و یکی از عوامل نارضایتی مردم را رفع کند، اعتقاد ندارد و ما هنوز به این سطح نرسیده‌ایم. اگر مسئولان به این نتیجه برسند که چنین مشکلات و مسائلی در این زمینه وجود دارد، موضوع واردات خودرو تسهیل خواهد شد مانند سال ۱۳۹۱ و ۱۳۹۴ که واردات خودرو به شکل مناسبی انجام می‌گرفت. دادفر؛ در رابطه با موانع اصلی موجود بر سر راه واردات خودرو، بیان کرد: عدم تخصیص ارز کافی، عدم واردات خودرو به صورت انبوه، مشکلات استاندارد و ترخیص از گمرک و بسیاری از مسائل دیگر وجود دارد که روند واردات خودرو را با چالش‌های بسیاری روبه‌رو کرده است. دبیر سابق انجمن واردکنندگان خودرو، درخصوص علت عدم واردات خودرو به صورت انبوه، یادآوری کرد: واردات خودرو را به افرادی خاص اختصاص داده‌اند، اما ارز کافی در اختیار این افراد قرار نگرفته است.

آگهی مناقصه عمومی شماره ۱۴۰۲/۰۸

شرکت مدیریت تولید برق شهید مفتح

نوبت اول

۱- **شرکت مدیریت تولید نیروی برق شهید مفتح (سهامی خاص)** در نظر دارد بر اساس قانون برگزاری مناقصه و آئین‌نامه‌های مربوطه از پیمانکاران واجدشرایط جهت انجام خرید خدمات مطابق با مشخصات ذیل، بارگذاری شده در سامانه تدارکات الکترونیکی دولت (setadiran.ir) دعوت به عمل آورد.

۲- **نام مناقصه‌گزار:** شرکت مدیریت تولید برق شهید مفتح

۳- **موضوع مناقصه:** تأمین نیروی خدماتی حجمی برای انجام فعالیت‌های پشتیبانی و خدماتی تنظیفات و آبدارخانه های شرکت مدیریت تولید برق شهید مفتح مطابق اسناد مناقصه

۴- **نوع مناقصه:** عمومی یک مرحله‌ای با ارزیابی کیفی

۵- **تاریخ دریافت اسناد مناقصه از سامانه تدارکات الکترونیکی دولت:** از تاریخ انتشار آگهی از سامانه تدارکات الکترونیکی دولت، نما نیرو، پایگاه ملی مناقصات کشور، سایت شرکت مدیریت تولید برق شهید مفتح و روزنامه کثیرالانتشار، لغایت مورخ ۱۴۰۲/۱۱/۰۴ ساعت ۰۹:۰۰ صبح

۶- **میزان سپرده شرکت در مناقصه:** به مبلغ ۳,۱۷۰,۰۰۰,۰۰۰ ریال (سه میلیارد و یکصد و هفتاد میلیون ریال) به‌صورت ضمانتنامه بانکی یا واریز وجه به‌حساب سپهر شماره ۰۱۰۱۱۲۶۶۳۸۰۰۷ بانک صادرات شعبه فامنین همدان به‌نام مناقصه‌گزار.

۷- **تاریخ تحویل و ارسال اسناد مناقصه:** حداکثر تا روز یکشنبه مورخ ۱۴۰۲/۱۱/۱۵ تا ساعت ۱۰:۰۰ صبح

۸- **زمان و محل قرائت پیشنهادات مناقصه:** زمان گشایش پاکات روز یکشنبه مورخ ۱۴۰۲/۱۱/۱۵ ساعت ۱۱:۰۰ صبح در محل مناقصه‌گزار انجام خواهد شد.

۹- **کسب اطلاعات:** جهت ارتباط با کارشناس مربوطه در خصوص موضوع انجام کار و در خصوص دریافت و اطلاعات بیشتر از اسناد مناقصه با امور بازرگانی (آقای افشار) ۳۵۳۷۸۵۸۹-۰۸۱ تماس حاصل نمائید.

سایت‌های اطلاع‌رسانی: آدرس سایت نیروگاه شهید مفتح https://www.mtpp.ir، سایت پایگاه ملی مناقصات کشور به نشانی http://iets.mporg.ir و سایت نما نیرو به نشانی https://namaniroo.tpph.ir، مراجعه نمایید و همچنین جهت دریافت اسناد و شرکت در مناقصه به سامانه تدارکات الکترونیکی دولت www.setadiran.ir، مراجعه نمایید.

روابط عمومی شرکت مدیریت تولید برق شهید مفتح

روزنامه مناقصه مزایده - ۳۹۹۳ - ۰۲/۱۰/۳۰

آگهی مناقصه عمومی شماره ۱۴۰۲/۰۷

شرکت مدیریت تولید برق شهید مفتح

نوبت اول

۱- **شرکت مدیریت تولید نیروی برق شهید مفتح (سهامی خاص)** در نظر دارد بر اساس قانون برگزاری مناقصه و آئین‌نامه‌های مربوطه از پیمانکاران واجدشرایط جهت انجام خرید خدمات مطابق با مشخصات ذیل، بارگذاری شده در سامانه تدارکات الکترونیکی دولت (setadiran.ir) دعوت به عمل آورد.

۲- **نام مناقصه‌گزار:** شرکت مدیریت تولید برق شهید مفتح

۳- **موضوع مناقصه:** تأمین نیروی خدماتی و مشاوران موردنیاز شرکت جهت تصدی امور مختلف بر اساس پراکندگی مطابق پیوست اسناد مناقصه

۴- **نوع مناقصه:** عمومی یک مرحله‌ای با ارزیابی کیفی

۵- **تاریخ دریافت اسناد مناقصه از سامانه تدارکات الکترونیکی دولت:** از تاریخ انتشار آگهی از سامانه تدارکات الکترونیکی دولت، نما نیرو، پایگاه ملی مناقصات کشور، سایت شرکت مدیریت تولید برق شهید مفتح و روزنامه کثیرالانتشار، لغایت مورخ ۱۴۰۲/۱۱/۰۴ ساعت ۰۹:۰۰ صبح

۶- **میزان سپرده شرکت در مناقصه:** به مبلغ ۸,۲۶۰,۰۰۰,۰۰۰ ریال (هشت میلیارد و دویست و شصت میلیون ریال) به‌صورت ضمانتنامه بانکی یا واریز وجه به‌حساب سپهر شماره ۰۱۰۱۱۲۶۶۳۸۰۰۷ بانک صادرات شعبه فامنین همدان به‌نام مناقصه‌گزار.

۷- **تاریخ تحویل و ارسال اسناد مناقصه:** حداکثر تا روز یکشنبه مورخ ۱۴۰۲/۱۱/۱۵ تا ساعت ۱۰:۰۰ صبح

۸- **زمان و محل قرائت پیشنهادات مناقصه:** زمان گشایش پاکات روز یکشنبه مورخ ۱۴۰۲/۱۱/۱۵ ساعت ۱۱:۰۰ صبح در محل مناقصه‌گزار انجام خواهد شد.

۹- **کسب اطلاعات:** جهت ارتباط با کارشناس مربوطه در خصوص موضوع انجام کار و در خصوص دریافت و اطلاعات بیشتر از اسناد مناقصه با امور بازرگانی (آقای افشار) ۳۵۳۷۸۵۸۹-۰۸۱ تماس حاصل نمائید.

سایت‌های اطلاع‌رسانی: آدرس سایت نیروگاه شهید مفتح https://www.mtpp.ir، سایت پایگاه ملی مناقصات کشور به نشانی http://iets.mporg.ir و سایت نما نیرو به نشانی https://namaniroo.tpph.ir، مراجعه نمایید و همچنین جهت دریافت اسناد و شرکت در مناقصه به سامانه تدارکات الکترونیکی دولت www.setadiran.ir، مراجعه نمایید.

روابط عمومی شرکت مدیریت تولید برق شهید مفتح

روزنامه مناقصه مزایده - ۳۹۹۳ - ۰۲/۱۰/۳۰

آگهی تجدید مناقصه عمومی شماره ۱۴۰۲/۰۶

شرکت مدیریت تولید برق شهید مفتح

۱- **شرکت مدیریت تولید نیروی برق شهید مفتح (سهامی خاص)** در نظر دارد بر اساس قانون برگزاری مناقصه و آئین‌نامه‌های مربوطه از پیمانکاران واجدشرایط جهت انجام خرید خدمات مطابق با مشخصات ذیل، بارگذاری شده در سامانه تدارکات الکترونیکی دولت (setadiran.ir) دعوت به عمل آورد.

۲- **نام مناقصه‌گزار:** شرکت مدیریت تولید برق شهید مفتح

۳- **موضوع مناقصه:** خرید خدمات نگهداری فضای سبز، اجرای سم‌پاشی مجموعه کلیه محوطه منازل سازمانی و محوطه نیروگاه شهید مفتح همدان به وسعت تقریبی ۳۰ هکتار مطابق اسناد مناقصه

۴- **نوع مناقصه:** عمومی یک مرحله‌ای با ارزیابی کیفی

۵- **تاریخ دریافت اسناد مناقصه از سامانه تدارکات الکترونیکی دولت:** از تاریخ انتشار آگهی از سامانه ستاد ایران، سایت برق حرارتی، شرکت مدیریت تولید برق شهید مفتح، پایگاه ملی مناقصات و روزنامه کثیرالانتشار، لغایت مورخ ۱۴۰۲/۱۱/۰۲ ساعت ۰۹:۰۰ صبح

۶- **میزان سپرده شرکت در مناقصه:** به مبلغ ۱,۴۷۰,۰۰۰,۰۰۰ ریال (یک میلیارد و چهارصد و هفتاد میلیون ریال) به‌صورت ضمانتنامه بانکی یا واریز وجه به‌حساب سپهر شماره ۰۱۰۱۱۲۶۶۳۸۰۰۷ بانک صادرات شعبه فامنین همدان به‌نام مناقصه‌گزار.

۷- **تاریخ تحویل و ارسال اسناد مناقصه:** حداکثر تا روز پنج‌شنبه مورخ ۱۴۰۲/۱۱/۱۲ تا ساعت ۱۰:۰۰ صبح

۸- **زمان و محل قرائت پیشنهادات مناقصه:** زمان گشایش پاکات روز پنج‌شنبه مورخ ۱۴۰۲/۱۱/۱۲ ساعت ۱۱:۰۰ صبح در محل مناقصه‌گزار انجام خواهد شد.

۹- **کسب اطلاعات:** جهت ارتباط با کارشناس مربوطه در خصوص موضوع انجام کار و در خصوص دریافت و اطلاعات بیشتر از اسناد مناقصه با امور بازرگانی (آقای افشار) ۳۵۳۷۸۵۸۹-۰۸۱ تماس حاصل نمائید.

سایت‌های اطلاع‌رسانی: آدرس سایت نیروگاه شهید مفتح https://www.mtpp.ir، سایت پایگاه ملی مناقصات کشور به نشانی http://iets.mporg.ir و سایت نما نیرو به نشانی https://namaniroo.tpph.ir، مراجعه نمایید و همچنین جهت دریافت اسناد و شرکت در مناقصه به سامانه تدارکات الکترونیکی دولت www.setadiran.ir، مراجعه نمایید.

روابط عمومی شرکت مدیریت تولید برق شهید مفتح

روزنامه مناقصه مزایده - ۳۹۹۳ - ۰۲/۱۰/۳۰

آگهی مناقصه عمومی

یک مرحله‌ای

نوبت دوم

طرح و سامان امواج کیش (سهامی خاص)

تأمین تیرچه پروژه ساحل الهیه بندرعباس

شرکت طرح و سامان امواج کیش (سهامی خاص) در نظر دارد تا به‌منظور تأمین حدودی ۳۷۶۸۰ متر طول تیرچه صنعتی جهت پروژه ساحل الهیه نسبت به شناسایی تأمین‌کننده ذیصلاح طی مناقصه‌عمومی یک مرحله‌ای اقدام نماید. اشخاص حقیقی و حقوقی دارای شرایط ذیل می‌توانند از تاریخ انتشار این آگهی تا تاریخ ۱۴۰۲/۱۱/۰۲ جهت دریافت اسناد مناقصه در ساعات اداری به نشانی تهران، خیابان قائم‌مقام فراهانی، جنب بانک دی، شماره ۱۰۱، طبقه سوم مراجعه نمایند.

شرایط شرکت در مناقصه:

۱- برخورداری از توانمندی فنی و مالی متناسب با اقلام موردنیاز.

۲- داشتن مجوز معتبر طراحی و تولید تیرچه‌های صنعتی از سازمان استاندارد ایران، پروانه بهره‌برداری صادره از سوی وزارت صمت، گواهینامه فنی معتبر صادره از مرکز تحقیقات راه، مسکن و شهرسازی.

۳- توانایی در تولید و حمل روزانه حداقل ۵۰۰ متر طول تیرچه صنعتی.

۴- توانایی در ارائه تضمین شرکت در فرآیند ارجاع کار به مبلغ ۲,۰۰۰,۰۰۰,۰۰۰ ریال (دو میلیارد ریال).

■ همراه داشتن معرفی‌نامه جهت دریافت اسناد الزامیست. در صورت نیاز به اطلاعات تکمیلی متقاضیان می‌توانند با شماره‌های تلفن ۸۸۸۳۱۰۰۸ و ۸۸۸۳۲۰۰۹ تماس حاصل نمایند.

ضمناً هزینه آگهی بر عهده برنده مناقصه می‌باشد.

روزنامه مناقصه مزایده - ۳۹۹۳ - ۰۲/۱۰/۳۰

فراخوان شناسایی و ارزیابی پیمانکار تجدید مناقصه عمومی

کد فراخوان: ۲۰۰۲۰۹۳۶۹۶۰۰۰۰۰۸

نوبت اول

دو مرحله‌ای

شرکت ملی پالایش و پخش فرآورده‌های نفتی ایران

خرید تجهیزات حفاظت الکترونیک ساختمان‌های ستاد

شرکت ملی پالایش و پخش فرآورده‌های نفتی ایران در نظر دارد ارائه خرید تجهیزات حفاظت الکترونیک ساختمان‌های ستاد این شرکت را تجدید و طبق شرایط و مدارک مربوطه از طریق برگزاری مناقصه‌عمومی به‌صورت دومرحله‌ای به شرکت‌های ذیصلاح و واجدشرایط واگذار نماید. از متقاضیانی که دارای شرایط ذیل می‌باشند، درخواست می‌گردد تا ساعت ۱۴:۰۰ روز سه‌شنبه مورخ ۱۴۰۲/۱۱/۰۳ فرم استعلام ارزیابی کیفی را از طریق سامانه تدارکات الکترونیکی دولت www.setadiran.ir (ستاد) دریافت و مدارک درخواستی را تا ساعت ۱۲:۰۰ روز چهارشنبه مورخ ۱۴۰۲/۱۱/۱۸ تکمیل و در نشانی اینترنتی یادشده بارگذاری نمایند. ضمناً شماره تلفن ۶۱۶۳۹۱۰۴ برای پاسخگویی به متقاضیان اعلام می‌گردد.

الف- شرایط مناقصه‌گران:

۱- داشتن شخصیت حقوقی مستقل

۲- داشتن تجهیزات و امکانات و تخصص لازم و توانایی انجام کار مطابق استانداردهای رایج در صنعت نفت

۳- داشتن توانایی مالی و فنی کافی جهت اجرای موضوع پیمان

۴- ارائه آگهی تأسیس و آگهی آخرین تغییرات

۵- ارائه شناسنامه مالی و شماره اقتصادی

۶- انطباق موضوع مناقصه با موضوع فعالیت شرکت مندرج در اساسنامه

۷- ارائه آگهی تأسیس و آگهی آخرین تغییرات

۸- سایر موارد در اسناد ارزیابی (RFQ) درج گردیده است.

۹- ارائه صورت‌های مالی حسابرسی شده منتهی به سال مالی ۱۴۰۱

۱۰- پیمانکاران تائید صلاحیت شده سازمان حراست وزارت نفت

توجه: لازم است مناقصه‌گران در صورت عدم عضویت قبلی، مراحل ثبت‌نام در سایت مذکور و دریافت گواهی امضای الکترونیکی را جهت شرکت در مناقصه محقق نمایند.

ب- شرایط و مشخصات کار و شرکت در مناقصه

۱- **مدت اجرای قرارداد:** سه ماه می‌باشد.

۲- **برآورد اولیه اجرای کار:** ۴۲,۰۰۰,۰۰۰,۰۰۰ ریال (بدون احتساب ۹ درصد مالیات بر ارزش‌افزوده)

۳- **مبلغ تضمین شرکت در فرایند ارجاع کار:** ۲,۱۰۰,۰۰۰,۰۰۰ ریال (به‌صورت نقدی یا ضمانتنامه بانکی)

۴- **آخرین مهلت تحویل مدارک استعلام ارزیابی کیفی:** تا ساعت ۱۲:۰۰ روز چهارشنبه مورخ ۱۴۰۲/۱۱/۱۸ از طریق سامانه تدارکات الکترونیکی دولت www.setadiran.ir (ستاد).

۵- **زمان دریافت اسناد مناقصه:** از روز شنبه مورخ ۱۴۰۲/۱۱/۲۸ تا ساعت ۱۵:۰۰ روز یکشنبه مورخ ۱۴۰۲/۱۱/۲۹ با مراجعه حضوری به آدرس: خیابان طالقانی، نبش کوچه کاشفی، ساختمان مرکزی دوم، شرکت ملی پالایش و پخش فرآورده‌های نفتی ایران، طبقه اول، اتاق ۱۰۳ (داشتن اصل معرفی‌نامه و مهر الزامی می‌باشد)

۶- **زمان جلسه توجیه اسناد:** روز دوشنبه مورخ ۱۴۰۲/۱۲/۰۷ ساعت ۱۱:۰۰ صبح در آدرس خیابان استاد نجات الهی، خیابان ورشو، ساختمان غدیر، پلاک ۴. طبقه دوم. سالن جلسات.

۷- **آخرین مهلت ارائه پیشنهادها:** تا ۱۶:۰۰ روز چهارشنبه مورخ ۱۴۰۲/۱۲/۰۹ از طریق سامانه تدارکات الکترونیکی دولت www.setadiran.ir (ستاد).

۸- **مدت اعتبار پیشنهادها:** ۹۰ روز

۹- **زمان و محل گشایش پاکت (الف و ب):** ساعت ۰۹:۰۰ روز یکشنبه مورخ ۱۴۰۲/۱۲/۱۳ در آدرس خیابان استاد نجات الهی، خیابان ورشو، ساختمان غدیر، پلاک ۴. طبقه چهارم، سالن جلسات شماره ۲. (لازم به ذکر است در صورت هرگونه تغییر، مراتب از طریق سامانه تدارکات الکترونیکی دولت www.setadiran.ir (ستاد) به مناقصه‌گران اطلاع داده خواهد شد.)

ج- توجه: اصل تضمین معتبر بانکی / اصل رسید بانکی واریز وجه شرکت در فرآیند ارجاع کار بایستی توسط مناقصه گر به یکی از دو صورت زیر تهیه و پس از درج مشخصات آن در ردیف مربوط به پاکت الف در سامانه تدارکات الکترونیکی دولت (ستاد) تا ساعت ۱۶:۰۰ روز چهارشنبه مورخ ۱۴۰۲/۱۲/۰۹ به دبیرخانه کمیسیون مناقصات به نشانی خیابان استاد نجات الهی، خیابان ورشو، ساختمان غدیر، پالایش و پخش، طبقه سوم، اتاق کمیسیون مناقصات ۳۵۰ تحویل و رسید دریافت نماید:

■ تضمین بانکی مطابق فرم پیوست اسناد به میزان مبلغ تضمینی که شماره و عنوان مناقصه نیز در آن قید گردیده و برای مدت سه ماه دارای اعتبار باشد.

■ رسید وجه نقد واریز مبلغ تضمین به شماره شبای IR۱۴۰۱۰۰۰۰۴۱۰۱۰۴۵۲۳۱۴۰۸۹۲۸ به‌نام شرکت ملی پالایش و پخش فرآورده‌های نفتی ایران نزد بانک مرکزی جمهوری اسلامی ایران

WWW.NIORDC.IR , WWW.SHANA.IR , HTTP://IETS.MPORG.IR

شناسه: ۱۶۴۲۷۱۵

شرکت ملی پالایش و پخش فرآورده‌های نفتی ایران

روزنامه مناقصه مزایده - ۳۹۹۳ - ۰۲/۱۰/۳۰

زنجیره ارزش صنایع معدنی در استان بوشهر تکمیل می‌شود

معاون اقتصادی استاندار بوشهر، گفت: زنجیره ارزش صنایع‌معدنی در استان بوشهر تکمیل می‌شود. به گزارش مناقصه‌مزایده، علی باستین؛ اظهار داشت: تأمین نقدینگی مهم‌ترین مشکل کارخانه فروسیلیس است که برنامه‌ریزی لازم برای رفع مشکلات این کارخانه انجام شده است. باستین؛ در ارتباط با اهداف سفر کاروان خدمت در دشتی نیز، گفت: بازدید از واحدهای نیمه تمام اقتصادی از اهداف این سفر است که امیدوارم به اهداف مورد نظر برسیم. وی افزود: برای امیدآفرینی در جامعه از همه توان و ظرفیت موجود بهره می‌بریم و هیچ فرصتی را هدر نخواهیم داد. معاون اقتصادی استاندار بوشهر، با اشاره به بازدید از معادن دشتی نیز، بیان کرد: شهرستان دشتی سالانه ۸,۷ میلیون تن ظرفیت تولید معدن‌دارد و ۳۰ درصد معادن استان متعلق به این شهرستان است. باستین؛ یادآور شد: کارخانه آهک و میکرو نیزه در لاور شرقی در حال اجراست که دهه فجر فاز نخست این طرح وارد مدار می‌شود و ۱۰۰ شغل مستقیم ایجاد خواهد کرد. وی افزود: تولیدات این کارخانه صادراتی است و ارزش‌افزوده بالایی دارد که با رویکرد تکمیل زنجیره ارزش محصولات کارخانه، تلاش خود را به کار می گیریم.

رونمایی از ۳ نشان ملی استاندارد برای محصولات مس‌سرچشمه رفسنجان

با حضور معاون وزیر صمت از نشان‌های ملی استاندارد برای محصولات مجتمع مس‌سرچشمه رفسنجان رونمایی شد. به گزارش مناقصه‌مزایده، مراسم رونمایی از سه نشان ملی استاندارد برای محصولات مجتمع مس‌سرچشمه رفسنجان، با حضور محمدرضا موتقی‌نیا؛ معاون وزیر صمت و رئیس هیئت عامل ایمیدرو، امیرخرمی‌شاد؛ مدیرعامل شرکت ملی صنایع مس ایران، جمعی‌از معاونین شرکت مس محققی مدیر مجتمع مس‌سرچشمه رفسنجان و جمعی از معاونین، مدیران و مجریان مجتمع برگزار شد. در این مراسم از نشان‌های ملی استاندارد برای محصولات تولیدی اسید سولفوریک صنعتی، مفتول هشت میلیمتری و رستوران‌های مجتمع مس‌سرچشمه رفسنجان که برای نخستین‌بار در سطح شرکت ملی صنایع مس ایران میسر شده است، رونمایی شد. معاون تولید شرکت ملی صنایع مس ایران در حاشیه این مراسم با بیان اینکه اصولاً استانداردسازی در تمام دنیا رواج دارد، گفت: هر شرکتی هر محصولی که تولید می کند باید براساس استاندارد باشد. بهروز رحمتی؛ افزود: شرکت ملی صنایع مس ایران همگام با شرکت‌های بزرگ دنیا نسبت‌به استانداردسازی محصولات تولیدی خود اقدام و با اسید سولفوریک و مفتول هشت میلیمتری آغاز کرد و نشان ملی استاندارد ایران را دریافت کرد که اتفاق بسیار خوبی بود و امروز هم از آن‌ها رونمایی شد. وی تأکید کرد: این استانداردها باعث برندسازی برای شرکت ملی صنایع مس ایران خواهد شد و در تمام دنیا و در تمام کشور هر خریداری که محصول را خریداری می کند با دیدن علامت استاندارد ایران به کیفیت بالای محصولات پی خواهد برد و کمک بسیار بزرگی در بازاریابی محصولات شرکت مس خواهد بود. معاون تولید شرکت ملی صنایع مس ایران، ادامه داد: امروز همچنین برای اولین‌بار رستوران‌های شرکت ملی صنایع مس ایران در مجتمع مس‌سرچشمه نسبت‌به اخذ استاندارد نشان ملی ایران اقدام کرد که اتفاق بسیار مبارکی در مجتمع مس‌سرچشمه به‌شمار می‌رود. رحمتی؛ تصریح کرد: برای کاتد و بقیه محصولات نیز اخذ استاندارد در دستور کار قرار گرفته که همکاران در حال اقدام هستند و انشاا... تمام محصولات شرکت ملی صنایع مس ایران نه‌فقط در مجتمع مس‌سرچشمه رفسنجان بلکه در سایر مجتمع‌های سونگون و شهربابک تمام محصولات مزین به نشان ملی استاندارد خواهد شد.

در نامه رئیس کمیسیون اقتصادی مجلس به قالیباف

دولت ۱۷ برابر مصوبه مجلس از معدنکاران عوارض صادراتی گرفت

گروه زمین و معدن | مناقصه مزایده

رئیس کمیسیون اقتصادی مجلس شورای اسلامی، می‌گوید: قانون‌گذار در حالی میزان عوارض صادراتی را نیم‌درصد ارزش صادراتی تعیین نموده که در جدول مصوبه مزبور، میزان عوارض صادراتی کمتر و با بیش از نیم‌درصد و یا میانگین هفت درصدی اعلام شده که ۱۷ برابر بیشتر از مقرره مجلس می‌باشد. به گزارش مناقصه‌مزایده، محمدرضا پورابراهیمی؛ با ارسال نامه‌ای به رئیس مجلس شورای اسلامی درخصوص وضع عواض صادراتی محصولات معدنی و چالش‌های پیش‌روی صادرکنندگان اعلام کرد: متن کامل نامه پورابراهیمی؛ رئیس کمیسیون اقتصادی مجلس به محمدباقر قالیباف؛ رئیس مجلس شورای اسلامی که نسخه‌ای از آن به صورت اختصاصی در اختیار اقتصاد آنلاین قرار گرفته است، به شرح زیر است: احتراماً براساس بند (ز) تبصره (۶) قانون بودجه سال ۱۴۰۲ کل کشور نیم درصد به مأخذ ارزش صادراتی عوارض مواد و محصولات معدنی، صنایع‌معدنی فلزی و غیرفلزی محصولات نفتی گازی و پتروشیمی مندرج در فهرست تصویب‌نامه هیئت وزیران راجع به بند «ص» تبصره (۶) قانون بودجه سال ۱۴۰۱ کل کشور صادراتی، به‌عنوان عوارض صادراتی تعیین شده و همچنین با توجه به متغیر بودن ارزش صادراتی که مبنای محاسبه این عوارض می‌باشد در همان حکم قانونی مقرر گردیده است میزان قطعی این عوارض در دستورالعملی که توسط وزارت صنعت،معدن‌وتجارت با همکاری وزارت نفت و معاونت علمی فناوری و اقتصاد دانش‌بنیان ریاست جمهوری تهیه می‌شود و به تصویب هیئت وزیران می‌رسد، تعیین گردد. از آنجا که مصوبه شماره ۶۸۷۶۲/ ت۶۱۳۸۶هـ - ۱۴۰۲/۴/۲۱ هیئت وزیران که در اجرای حکم قانونی فوق الذکر ابلاغ شده، با دلایل زیر مغایر قانون و موجب آثار منفی در بازار سرمایه و عملکرد شاخص‌های اقتصادی و همچنین کاهش تراز تجاری کشور می گردد. امید است با قید فوریت دستور فرمایید مصوبه مزبور در هیئت تطبیق بررسی و اجرای آن متوقف و منوط به تطبیق با قانون گردد:

۱) طبق حکم قانونی فوق‌الذکر محصولات مشمول عوارض مزبور، محدود به فهرست تعیین شده در تصویب‌نامه هیئت وزیران در اجرای بند «ص» تبصره (۶) قانون بودجه سال ۱۴۰۱ کل کشور می‌باشد در حالی‌که در مصوبه اخیر هیئت وزیران موارد دیگری نیز به فهرست محصولات مشمول اضافه گردیده است.

۲)قانون‌گذار میزان عوارض صادراتی را نیم‌درصد ارزش صادراتی تعیین نموده است. در حالی‌که در جدول مصوبه مزبور میزان عوارض صادراتی کمتر و با بیش از نیم‌درصد و یا میانگین میانگین هفت‌درصدی اعلام شده است که ۱۷ برابر بیشتر از مقرره مجلس می‌باشد.

۳)حکم قانونی مزبور به منظور ایجاد وحدت رویه گمرکی هیئت وزیران را مکلف نموده دستورالعمل نحوه قطعی نمودن ارزش صادراتی کالاهای مشمول که با اعمال ضریب نیم‌درصد تصریح شده در قانون منجر به قطعیت عوارض صادراتی می گردد را وضع و به مراجع ذی‌ربط ابلاغ نماید در حالی‌که در مصوبه مزبور به تعریف ضوابط و تعیین ارزش صادراتی کالاها با توجه به قیمت‌های متغیر جهانی و بازارهای هدف صادراتی پرداخته نشده است و از این حیث مغایرت قانونی دارد.

محمدرضا پورابراهیمی
رئیس کمیسیون اقتصادی مجلس

دست دولت در جیب معدن‌داران!

رئیس انجمن صادرکنندگان سرب و روی ایران، با اشاره به تخلف دولت و مجلس از قانون معادن، گفت: تولیدکننده‌ای که با شرایط نابه‌سامان مثل ناترازی انرژی و نبود زیرساخت‌ها، به سختی به تولید پایدار رسیده و صادرات می‌کند؛ با اینکه هزینه‌های تولید را با احتساب نرخ دلار آزاد می‌پردازد، اما باید ارز صادراتی خود را با دلار دولتی تسویه حساب کند که این امر در درازمدت منجر به تعطیلی بنگاه‌ها می‌شود. به گزارش اقتصادآنلاین، حسن حسینقلی؛ با اشاره به ماده ۲۹ قانون معادن؛ که هیچ‌گونه هزینه‌ای به جز حقوق دولتی معادن نباید از معدن‌داران دریافت شود، گفت: مجلس شورای اسلامی و دولت به دنبال تخلف کردن از قانون معادن هستند که کار آن‌ها مطابق قانون نیست و باعث فشار و تعطیلی بسیاری از معادن و فعالان آن می‌شود. حسینقلی؛ ادامه داد: در قانون رفع موانع تولید در ماده ۳۷ که فقط کلوخه شامل آن می‌شود و دولت برای صادرات مواد معدنی چون کنسانتره‌های روی، مس و سرب که جزء مواد خام نیستند عوارض غیرقانونی دریافت می‌کند که با این روند بسیاری از معادن در کشور تعطیل می‌شوند. رئیس انجمن صادرکنندگان سرب و روی ایران، افزود: پرداخت نیم‌درصد برای تقویت دانش‌بنیان‌ها به دولت بهانه دیگری است جهت تحت فشار دادن فعالین معدن چرا که حمایت اصلی از دانش‌بنیان‌ها باید توسط دولت صورت بگیرد؛ هیئت وزیران که عوارض صادراتی را از نیم درصد تا هشتاد ونیم درصد نوشته باید به این نکته توجه داشته باشد که کدام صادرات در کشور هشتاد درصد سود دارد که هشتاد درصد عوارض قرار داده‌اید؟ وی با اشاره به اینکه پرداخت عوارض صادراتی از ابتدای سال منطقی نیست، افزود: عوارض قطعی شده را که باید فعالین از ابتدای سال پرداخت کنند و چون بازار و مصرف داخلی نداریم. بنابراین صادرات مواد معدنی به شدت کاهش یافته و افراد نمی‌توانند مس و سنگ‌آهن را به راحتی صادر کنند. حسینقلی؛ با اشاره به دستور احسان خاندوزی برای دریافت دو درصد مالیات علی‌الحساب، گفت: این قانون برای سال ۸۱ است و برای واحدهایی که بعد از چندین سال همچنان سود دهی دارند قابل اجراست که درصدی مالیات را باید پرداخت کنند بنابراین مالیات از کسی دریافت می‌کنند که سودآور باشد؛ در این بین ممکن است برخی واحدها زیان‌ده باشند که منطقی نیست از آن‌ها مالیات دریافت شود و دولت در این موضوع بدون مشورت بخش‌خصوصی باعث رکود و بیکاری در جامعه می‌شود. رئیس انجمن صادرکنندگان سرب و روی ایران، با اشاره به افت قیمت سرب و روی در جهان گفت: درسرب و روی جهان عدد قابل‌توجهی نیستیم؛ سالی ۲۲۰ هزار تن روی تولید می‌کنیم که ۱۵۰هزارتن را صادر کرده و باقی آن را در داخل مورد استفاده قرار می‌دهیم اما رقابت روی در دنیا بسیار شدید است و قیمت روی از ۳۰۰۰ دلار به ۲۶۰۰دلار رسیده و حدود هزار دلار از سال گذشته تاکنون افت داشته، سرب نیز ۲۵۰۰ دلار بوده که به ۲۰۴۵ دلار رسیده و این موضوع بدین معناست که رقبای ما از تکنولوژی مناسب استفاده می‌کنند و با روابط بین‌المللی و بانک‌های قوی به‌راحتی به درآمد خود می‌رسند؛ و در صورت بی‌توجهی دولت شاهد صدمه زیادی به بخش تولید، صادرات و اشتغال بخش معدن خواهیم بود.

دومرحله‌ای
نوبت دوم

شرکت پتروشیمی بیستون

آگهی مناقصه عمومی
پروژه طراحی، ساخت، نصب یک عدد پست برق کمپکت KVA500

الف – متقاضی مناقصه:
شرکت پتروشیمی بیستون، کرمانشاه کیلومتر ۸ جاده بیستون، مجتمع LAB
۱–امور پیمان‌ها (موارد قراردادی) تلفن تماس ۳۱۷۳۱۰۴۱-۰۸۳
۲–واحد خدمات فنی (موارد فنی) تلفن تماس ۳۱۷۳۱۲۲۳-۰۸۳
ب – شرح مختصر موضوع مناقصه: عبارت است از طراحی، ساخت، نصب، راه‌اندازی و آموزش پست پکیج KVA500 با نسبت تبدیل ولتاژ ۶ کیلوولت به ۴۰۰ و ۲۳۰ ولت با تابلوی مصارف خروجی (به شرح پیوست اسناد مناقصه).
ج – تضمین شرکت در مناقصه:
ارائه یک فقره چک صیادی به مبلغ ۱,۰۰۰,۰۰۰,۰۰۰ ریال در وجه شرکت پتروشیمی بیستون (بدون درج بابت) به همراه رسید ثبت در سامانه صیاد.
د – محل، زمان و مهلت دریافت اسناد و تحویل پیشنهادها:
۱– محل دریافت اسناد: کرمانشاه، کیلومتر ۸ جاده بیستون، شرکت پتروشیمی بیستون. **تلفن:** ۳۱۷۳۱۰۴۱-۰۸۳
۲– زمان و مهلت دریافت اسناد:
از مورخ ۱۴۰۲/۱۱/۰۱ لغایت مورخ ۱۴۰۲/۱۱/۰۴.
۳– زمان تحویل پیشنهادها:
تا پایان وقت اداری مورخ ۱۴۰۲/۱۱/۱۷ به آدرس کرمانشاه، کیلومتر ۸ جاده بیستون، بالاتر از پل پایانه، جنب تعویض پلاک، شرکت پتروشیمی بیستون، واحد امور پیمان‌ها.
■ شرکت‌هایی که آمادگی انجام موضوع فوق رادارند می‌توانند جهت خرید اسناد مناقصه، تقاضای کتبی خود را همراه فیش بانکی به مبلغ پانصد هزار ریال (غیرقابل استرداد) به‌حساب جام بانک ملت شماره ۶۵۴۷۲۰۲۹/۹۶ به‌نام پتروشیمی بیستون ارائه و به نشانی مناقصه‌گزار مراجعه نمایند.
■ مناقصه‌گزار در رد یا قبول هر یک یا تمام پیشنهادها بدون آنکه محتاج به ذکر دلیل باشد مختار است.
روابط عمومی شرکت پتروشیمی بیستون
روزنامه مناقصه مزایده - ۳۹۹۳ - ۰۲/۱۰/۳۰

۱۴۰۲-۴۳
آگهی فراخوان مزایده عمومی
مزایده گزار: شرکت توزیع نیروی برق استان خراسان رضوی (سهامی خاص)
موضوع مزایده: فروش ۶قلم کالای اسقاط و مازاد شرکت توزیع نیروی برق استان خراسان رضوی
شرایط شرکت‌کنندگان: شرکت در مزایده برای تمامی شرکت‌ها و همچنین افراد حقیقی آزاد است.
دریافت و بارگذاری اسناد: از طریق سامانه تدارکات الکترونیکی دولت (www.setadiran.ir)
زمان فروش اسناد: از روز پنج‌شنبه مورخ ۱۴۰۲/۱۰/۲۸ تا روز چهارشنبه مورخ ۱۴۰۲/۱۱/۰۴
مهلت ثبت پیشنهاد در سامانه تدارکات الکترونیکی دولت: حداکثر تا روز یکشنبه مورخ ۱۴۰۲/۱۱/۱۵
گشایش پیشنهادات: روز دوشنبه مورخ ۱۴۰۲/۱۱/۱۶
KEDC شرکت توزیع نیروی برق استان خراسان رضوی
www.kedc.ir
روابط عمومی شرکت توزیع نیروی برق استان خراسان رضوی
روزنامه مناقصه مزایده - ۳۹۹۳ - ۰۲/۱۰/۳۰

پتروشیمی مارون MPC
نام روزنامه: مناقصه‌مزایده
تاریخ درج آگهی نوبت دوم
روز شنبه ۱۴۰۲/۱۰/۳۰
مناقصه عمومی توأم با ارزیابی کیفی
شماره ۱۴۰۲/۷۲۹
کارفرما: شرکت پتروشیمی مارون
موضوع مناقصه: تأمین متریال لوله‌کشی پساب OFFSPEC به مخازن MBR
محل اجرا: خوزستان، بندر ماهشهر، منطقه ویژه اقتصادی، سایت ۲، مجتمع پتروشیمی مارون
محل و مهلت دریافت اسناد: از مورخ ۱۴۰۲/۱۰/۳۰ لغایت پایان وقت اداری مورخ ۱۴۰۲/۱۱/۰۸ (به جزء ایام تعطیل)
میزان سپرده شرکت درمناقصه: به مبلغ ۲,۲۵۰,۰۰۰,۰۰۰ ریال به‌صورت ضمانتنامه بانکی یا چک تضمین‌شده بانکی
حداقل شرایط حضور در مناقصه:
داشتن شخصیت حقوقی ـ داشتن تجربه و حسن سابقه در انجام حداقل سه کار مشابه ـ ارائه مدارک مثبته دال برداشتن توان مالی و تجهیزاتی و فنی و ...
قیمت اسناد و نحوه واریز: ۳,۰۰۰,۰۰۰ ریال واریز به‌حساب شماره ۶۰۱۷۰۳۲۲۸۱ بانک تجارت شعبه مجتمع پتروشیمی مارون با شناسه بانکی ۳۱۱۵۰۱۵.
برای دریافت غیرحضوری اسناد، مدارک مربوطه (نامه آمادگی و فیش واریزی) را به آدرس پست الکترونیکی tenders@mpc.ir ارسال نمایند.
تلفن: ۷۰۱-۵۲۲۹۵۱۴۰-۰۶۱
■ سایر اطلاعات و جزئیات مربوط در اسناد مناقصه درج گردیده است.
www.mpc.ir
روابط عمومی و امور بین‌الملل شرکت پتروشیمی مارون
روزنامه مناقصه مزایده - ۳۹۹۳ - ۰۲/۱۰/۳۰

GBPC
آگهی تمدید مناقصه عمومی
شماره GB-1402-26
انتخاب پیمانکار عمومی بر اساس فهرست‌بها
یک مرحله‌ای
شرکت تولیدات پتروشیمی قائد بصیر گلپایگان در نظر دارد نسبت به برگزاری مناقصه‌عمومی یک مرحله‌ای انتخاب پیمانکار عمومی طبق فهرست‌بها واقع در محل مجتمع پتروشیمی اقدام نماید.
متقاضیان می‌توانند جهت اطلاع از شرایط و دریافت اسناد مناقصه به نشانی اینترنتی www.gbpc.net مراجعه نمایند.
مهلت زمانی ارائه پیشنهاد:
از زمان دریافت اسناد تا پایان روز پنج‌شنبه مورخ ۱۴۰۲/۱۱/۱۲ می‌باشد.
نوع تضمین شرکت در مناقصه:
ضمانتنامه بانکی مورد تأیید مناقصه‌گزار یا اوراق مشارکت
مدت تحویل موضوع مناقصه: ۱۲ ماه شمسی از زمان ابلاغ قرارداد
مبلغ تضمین شرکت در مناقصه: ۱,۰۰۰,۰۰۰,۰۰۰ ریال
مدارک موردنیاز جهت تحویل اسناد مناقصه در پاکت:
(الف) شامل: روزنامه رسمی ثبت شرکت و آگهی آخرین تغییرات شرکت به‌صورت برابر با اصل شده در دفاتر اسناد رسمی، تضمین شرکت در مناقصه
(ب) شامل: اسناد و مدارک فنی
(ج) شامل: برگ پیشنهاد ضریب
■ انجام مناقصه مشروط بر حصول شرایط مناقصه‌گزار و بر مبنای ارزیابی فنی است.
■ شرکت تولیدات پتروشیمی قائد بصیر (سهامی عام) در قبول یا رد یک یا کلیه پیشنهادها مختار است.
آدرس جهت تحویل پیشنهادات:
مجتمع: گلپایگان، کیلومتر ۱۰ جاده خمین، مجتمع تولیدات پتروشیمی قائد بصیر
دفترمرکزی: تهران، خیابان سئول جنوبی، کوچه ۱۲ متری دوم پلاک ۱
کد پستی: ۱۹۹۵۸۷۳۷۶۵
شماره تلفن تماس جهت کسب اطلاعات بیشتر
۵الی ۵۷۳۸۲۳۶۲-۰۳۱داخلی ۱۷۰
شرکت تولیدات پتروشیمی قائد بصیر
روزنامه مناقصه مزایده - ۳۹۹۳ - ۰۲/۱۰/۳۰

پتروشیمی مارون MPC
نام روزنامه: مناقصه‌مزایده
تاریخ درج آگهی نوبت دوم
روز شنبه ۱۴۰۲/۱۰/۳۰
مناقصه عمومی توأم با ارزیابی کیفی
شماره ۱۴۰۲/۷۵۴
کارفرما: شرکت پتروشیمی مارون
موضوع مناقصه: رنگ آمیزی مجتمع پتروشیمی مارون
محل اجرا: خوزستان، بندر ماهشهر، منطقه ویژه اقتصادی، سایت ۲، مجتمع پتروشیمی مارون
محل و مهلت دریافت اسناد: از مورخ ۱۴۰۲/۱۰/۲۵ لغایت پایان وقت اداری مورخ ۱۴۰۲/۱۱/۰۴ (به جزء ایام تعطیل) برای دریافت غیرحضوری اسناد، مدارک مربوطه (نامه اعلام آمادگی، فیش واریزی و آدرس پست الکترونیکی جهت ارسال اسناد) را به آدرس پست الکترونیکی tenders@mpc.ir ارسال نمایند.
تلفن هماهنگی: ۵۲۲۹۵۱۴۰-۰۶۱ و ۵۵۹۵۷۰۴-۰۶۱
میزان سپرده شرکت درمناقصه: به مبلغ ۲,۴۰۰,۰۰۰,۰۰۰ ریال به‌صورت ضمانتنامه بانکی یا چک تضمین‌شده بانکی
حداقل شرایط حضور در مناقصه:
داشتن شخصیت حقوقی - داشتن تجربه و حسن سابقه در انجام حداقل سه کار مشابه ـ ارائه مدارک مثبته دال برداشتن توان مالی و تجهیزاتی و فنی و ...
قیمت اسناد و نحوه واریز: ۳,۰۰۰,۰۰۰ ریال واریز به‌حساب شماره ۶۰۱۷۰۳۲۲۸۱ بانک تجارت شعبه مجتمع پتروشیمی مارون با شناسه بانکی ۳۱۱۵۰۱۵.
■ برای دریافت اسناد، مدارک مربوطه (نامه آمادگی و فیش واریزی) را به آدرس پست الکترونیکی tenders@mpc.ir ارسال نمایند.
تلفن: ۵۲۲۹۵۷۰۴-۰۶۱ و ۵۲۲۹۵۱۴۰-۰۶۱
■ سایر اطلاعات و جزئیات مربوط در اسناد مناقصه درج گردیده است.
www.mpc.ir
روابط عمومی و امور بین‌الملل شرکت پتروشیمی مارون
روزنامه مناقصه مزایده - ۳۹۹۳ - ۰۲/۱۰/۳۰

GBPC
آگهی تمدید مناقصه عمومی
شماره GB-1402-27
عملیات بهسازی جاده ورودی و خروجی مجتمع
یک مرحله‌ای
شرکت تولیدات پتروشیمی قائد بصیر گلپایگان در نظر دارد نسبت به برگزاری مناقصه‌عمومی یک مرحله‌ای عملیات بهسازی جاده ورودی و خروجی مجتمع اقدام نماید.
متقاضیان می‌توانند جهت اطلاع از شرایط و دریافت اسناد مناقصه به نشانی اینترنتی www.gbpc.net مراجعه نمایند.
مهلت زمانی ارائه پیشنهاد:
از زمان دریافت اسناد تا پایان روز شنبه مورخ ۱۴۰۲/۱۱/۰۷ می‌باشد.
نوع تضمین شرکت در مناقصه:
ضمانتنامه بانکی مورد تأیید مناقصه‌گزار یا اوراق مشارکت
مدت تحویل موضوع مناقصه: ۴ ماه شمسی از زمان ابلاغ قرارداد
مبلغ تضمین شرکت در مناقصه: ۷۵۰,۰۰۰,۰۰۰ ریال
مدارک موردنیاز جهت تحویل اسناد مناقصه در پاکت:
(الف) شامل: روزنامه رسمی ثبت شرکت و آگهی آخرین تغییرات شرکت به‌صورت برابر با اصل شده در دفاتر اسناد رسمی، تضمین شرکت در مناقصه
(ب) شامل: اسناد و مدارک فنی
(ج) شامل: برگ پیشنهاد قیمت
■ انجام مناقصه مشروط بر حصول شرایط مناقصه‌گزار و بر مبنای ارزیابی فنی است.
■ شرکت تولیدات پتروشیمی قائد بصیر (سهامی عام) در قبول یا رد یک یا کلیه پیشنهادها مختار است.
آدرس جهت تحویل پیشنهادات:
مجتمع: گلپایگان، کیلومتر ۱۰ جاده خمین، مجتمع تولیدات پتروشیمی قائد بصیر
دفتر مرکزی: تهران، خیابان سئول جنوبی، کوچه ۱۲ متری دوم، پلاک ۱
کد پستی: ۱۹۹۵۸۷۳۷۶۵
شماره تلفن تماس جهت کسب اطلاعات بیشتر
۵الی ۵۷۳۸۲۳۶۲-۰۳۱داخلی ۱۱۸
شرکت تولیدات پتروشیمی قائد بصیر
روزنامه مناقصه مزایده - ۳۹۹۳ - ۰۲/۱۰/۳۰

بازار شفاف و منصفانه با اجرای حاکمیت شرکتی

گروه بازار سرمایه | مناقصه مزایده

یک کارشناس بازار سرمایه، مطرح کرد: مهم‌ترین ویژگی حاکمیت شرکتی، این است که به تعادل بین منافع ذی‌نفعان و حمایت از منافع سرمایه‌گذاران منتهی خواهد شد. به گزارش مناقصه‌مزایده به نقل از سنا، امیر وفایی؛ کارشناس بازار سرمایه، در رابطه با دستورالعمل حاکمیت شرکتی و تأثیر آن بر توسعه بازار شفاف در کشور، گفت: به‌طور کلی دستورالعمل حاکمیت شرکتی در راستای حمایت از حقوق سرمایه‌گذاران، پیشگیری از وقوع تخلفات و نیز ساماندهی و توسعه بازار شفاف و منصفانه اوراق بهادار تصویب شد. وی با اعلام اینکه بحث مربوط به دستورالعمل حاکمیت شرکتی سال‌هاست که در بازار کشور مغفول مانده است، اظهار داشت: اجرای کامل این دستورالعمل اطمینان خاطری برای سهامداران خواهد بود تا به منفعت مورد نظر خود در بازار سرمایه برسند. این کارشناس بازار سرمایه، در ادامه عنوان کرد: اجرای این دستوالعمل در بازار سرمایه به شفافیت عملکردها و صورت‌های مالی کمک بزرگی خواهد کرد. وفایی؛ تأکید کرد: حاکمیت شرکتی را می‌توان مجموعه فرآیندهایی در رابطه با یک شرکت دانست که هدف از اجرای آنها، در وهله اول حمایت از حقوق تمام ذی‌نفعان است. وی با یادآوری اینکه دستورالعمل حاکمیت شرکتی اتفاق مهمی است تا اعتماد دوباره به بازار سرمایه برگردد، افزود: این دستورالعمل، مجموعه‌ای از قواعد و اصول است که هدف از آن، پیشگیری از وقوع تخلفات و ساماندهی و توسعه بازار شفاف و منصفانه اوراق بهادار است. مدیرعامل کارگزاری توسعه معاملات کیان، خاطرنشان کرد: مهم‌ترین ویژگی حاکمیت شرکتی این است که به تعادل بین منافع ذی‌نفعان و حمایت از منافع سرمایه‌گذاران منتهی خواهد شد. این موضوع همچنین افزایش شفافیت و افشای اطلاعات درست را به دنبال داشته و سلامت بازار را تضمین خواهد کرد.

سفر جامع مدیران عالی بانک صادرات به استان سمنان

مدیرعامل بانک صادرات ایران، براساس پروتکل جدید سفرهای جامع استانی، در جریان سفر یک روزه به استان سمنان که با حضور هیئت‌مدیره و هیئت‌عامل بانک انجام شد، ضمن بازدید از تمامی شعب استان، با مدیران شرکت‌های تولیدی دیدار و در پایان سفر نیز در همایشی موضوعات استانی توسط مدیران ارشد بانک جمع‌بندی شد.

آغاز سفر با بازدید از واحدهای تولیدی سمنان

به گزارش مناقصه‌مزایده به نقل از روابط عمومی بانک صادرات، چهارمین سفر جامع استانی مدیرعامل بانک صادرات ایران با دیدار مدیران برخی واحد تولیدی و بازدید از خطوط تولید و طرح‌های توسعه‌ای این واحدها در منطقه شهرک‌های صنعتی استان سمنان آغاز شد. محسن سیفی؛ در این سفر به اتفاق محمد وطن‌پور؛ معاون بانکداری جامع، هدایت نصرالهی؛ مدیر امور حوزه مدیریت و ارتباطات و حسین صفری؛ مدیر امور شعب استان سمنان از واحدهای صنعتی بزرگ کشور این استان در حوزه نورد لوله و پروفیل در صنعت فولاد و شرکت‌های تولیدی و شیمیایی بازدید و با تشریح قابلیت‌ها و ظرفیت‌های بانک صادرات ایران، برای حضور قدرتمندانه این بانک در عرصه حمایت از تولید و اشتغال در این صنایع و تسهیل تأمین زنجیره مالی و استفاده از محصولات نوین بانک اعلام آمادگی کرد. همچنین محسن سیفی؛ مدیرعامل بانک صادرات ایران، در چهارمین سفر جامع استانی از سه شعبه میدان امام‌خمینی(ره)، سعدی و ولیعصر(عج) شهر سمنان بازدید و ضمن دیدار با همکاران، به ارزیابی شاخص‌های عملکردی این شعب پرداخت. مدیرعامل بانک صادرات ایران در این بازدیدها که در پی دیدار با برخی مدیران عامل شرکت‌ها و واحدهای تولیدی و بازدید از خطوط تولید و روند پیشرفت فیزیکی طرح‌های توسعه‌ای این شرکت‌ها صورت گرفت، جذب منابع را به‌عنوان کلیدی‌ترین عنصر و شرط لازم پایداری شعب و سودآوری را شرط کافی برای دست‌یابی بانک به اهداف نقدینگی سال‌جاری عنوان کرد و دستورات لازم برای استفاده از تمامی ظرفیت‌ها و محصولات نوین بانک و تعیین تکلیف املاک مازاد در روند بازاریابی مسئولان حوزه‌ها و شعب صادر کرد. در بازدید از این سه شعبه، سیدکاظم مرتضوی‌اسکوئی؛ معاون شعب، محمد وطن‌پور؛ معاون بانکداری جامع، هدایت نصرالهی؛ مدیر امور حوزه مدیریت و ارتباطات و حسین صفری؛ مدیر شعب استان سمنان او را همراهی کردند.

بازدید عضو هیئت‌مدیره و بازرس ویژه مدیرعامل از برخی شعب سمنان

هم راستا با سفر جامع مدیرعامل بانک صادرات ایران به استان سمنان، مهدی اقبالی‌راد؛ عضو هیئت‌مدیره و مهرداد رضائی؛ بازرس ویژه مدیرعامل نیز در بازدید از برخی شعب استان سمنان، ضمن بررسی دقیق شاخص‌های ارزیابی عملکرد شعب، از نزدیک بر روند فعالیت همکاران نظارت کردند. در جریان این بازدیدها همچنین از نزدیک با برخی مشتریان بانک دیدار و ضمن توجه کامل به فرآیندهای خدمت‌رسانی به آنها، دستورات لازم برای پیگیری مشکلات مشتریان را نیز صادر کردند.

مخالفان عرضه شمش طلا در مرکز مبادله چه کسانی هستند؟

به گفته اصغر بالسینی سخنگوی مرکز مبادله ارز و طلای ایران، مخالفت با عرضه طلا در مرکز مبادله از سوی کسانی که در فرآیند قاچاق یا فروش مجدد این شمش‌ها در کشور دخیل بودند، صورت می‌گیرد، در حالی که صادرکنندگانی که واقعاً به‌دنبال رفع تعهد ارزی بودند، از این امکان استقبال کردند. به گزارش ایسنا، هفته گذشته اولین حراج حضوری شمش طلا در قالب رفع تعهد ارزی در مرکز مبادله ارز و طلا برگزار شده و در این حراج، ۱۰ کیلوگرم شمش با عیار ۹۹۵ در هزار عرضه شد که توسط چهار گروه تولیدی خریداری شد. صادرکنندگان بخش‌خصوصی که فرآیند احراز هویت و رفع تعهد صادراتی‌شان در مرکز مبادله انجام شده بود، این عرضه را انجام دادند. با وجود این، عرضه شمش طلا از سوی صادرکنندگان که قصد رفع تعهد ارزی داشتند، مخالفانی داشت. در این مدت برخی سودجو برای کاسبی از دور زدن رفع تعهد ارزی برخی صادرکنندگان متخلف، اقدام به اجاره شمش طلا و واردات چندین‌باره شمش کرده و طلا را به خارج از کشور قاچاق می‌کردند. رکوردشکنی واردات ۱۳ تن شمش طلا در هشت ماهه امسال به‌عنوان ششمین کالای وارداتی، این موضوع را تأیید می‌کند. از سوی دیگر پیش از این اوراق گواهی سپرده کالایی بر مبنای شمش طلا در بورس کالا عرضه شده بود که به‌دلیل مزایایی از جمله معاف از مالیات بودن و نداشتن ریسک نگهداری فیزیکی طلا و نگرانی از گم شدن و سرقت آن و اینکه می‌توان از آن‌ها برای وثیقه بانکی استفاده کرد، مورد استقبال قرار گرفته بود. در عین حال که عرضه شمش‌ها به وزن ۱۰ کیلوگرم انجام می‌شود و با عرضه اوراق به ارزش هر ورق ۰٫۱ گرم، منافاتی ندارد.

صاحبان کسب‌وکار از عرضه شمش طلا در مرکز مبادله استقلال می‌کنند

در این زمینه اصغر بالسینی؛ سخنگوی مرکز مبادله ارز و طلای ایران، اظهار کرد: از تاریخ هفتم دی‌ماه بانک‌مرکزی صادرکنندگانی که به‌دنبال رفع تعهد ارزی با طلا هستند را ملزم کرد که طلایشان را به مرکز مبادله بیاورند، اما در فرآیند رفع تعهد ارزی قبل از عرضه شمش طلا در مرکز مبادله، اشکالاتی داشت. اولاً عرضه شمش اتفاق نمی‌افتاد و شمش‌هایی که در قالب رفع تعهد ارزی وارد کشور شده بود، به‌صورت قاچاق از کشور خارج می‌شد و چند بار فرآیند رفع تعهد ارزی با یک شمش انجام می‌شد. وی ادامه داد: از طرف دیگر اعضای اتحادیه طلا و جواهر قبل از اینکه شمش در مرکز مبادله عرضه شود، این گلایه را داشتند که اگر شمش وارد می‌شود چرا به دست ما نمی‌رسد. یعنی هم عرضه واقعی شمش در کشور اتفاق نمی‌افتاد و هم در نهایت به دست مصرف‌کننده نمی‌رسید. سخنگوی مرکز مبادله ارز و طلای ایران، بیان کرد: با توجه به این مشکل، بانک‌مرکزی مرکز مبادله را به‌عنوان محل عرضه شمش طلای رفع تعهدی اعلام کرد. روز گذشته نیز فرآیند کشف قیمت و حضور خریدار و فروشنده، تسویه نقدی و تحویل شمش به‌خوبی انجام شد، قیمت هم به نرخ بازار نزدیک بود. همه این‌ها شرایطی را ایجاد کرد که کسانی که واقعاً به‌دنبال رفع تعهد ارزی از محل شمش هستند، خواهان این موضوع باشند زیرا منافع زیادی برایشان دارد. بالسینی؛ با تأکید بر استقبال صادرکنندگان از عرضه شمش‌هایشان در مرکز مبادله ارز و طلای ایران، گفت: همین الان هم تقاضای بسیار زیادی از سوی صادرکنندگان برای عرضه شمش در مرکز مبادله واصل شده که نشان می‌دهد واقعی شدن فرآیند کمک کرده که در نهایت، منافع ذی‌نفعان این حوزه که صادرکنندگان هستند و خریداران، به‌صورت دقیق تأمین شود. وی با اشاره به مخالفت‌هایی که از سوی برخی در این فرآیند اتفاق می‌افتد، گفت: کسانی که قبلاً ذی‌نفع بودند در اینکه عرضه واقعی شمش به کشور صورت نگیرد، کسانی که در فرآیند قاچاق یا فروش مجدد این شمش‌ها در کشور دخیل بودند، ممکن است فضاسازی‌هایی کرده باشند، اما اکنون با توجه به انجام این معامله در مرکز مبادله ارز و طلا، فرآیند بسیار شفاف شده و با توجه به استقبال خوب از سوی صادرکنندگان، در هفته‌های بعد هم عرضه‌های بسیار گسترده‌ای را در مرکز مبادله خواهیم داشت.

بازار سهام با رشد قیمت دلار شارژ شد

بازار سهام در حالی معاملات چهارمین هفته دی‌ماه را به پایان رساند که حجم و ارزش معاملات خرد کاهش یافته و فضای معاملاتی بازار، در مقایسه با ابتدای هفته، تفاوت زیادی کرده بود. به گزارش سایت تجارت‌نیوز، بازار سهام هفته گذشته شاهد نقش‌آفرینی قیمت دلار بود. رشد قیمت دلار در نیمه نخست هفته و ورود به کانال ۵۳ هزار تومانی، بازار سهام را در مسیر صعودی قرار داد و تنور معاملات را داغ کرد. با این حال، با سرکوب قیمت دلار در روز میانی هفته از سوی بانک‌مرکزی، که با تکیه بر سیاست ارزپاشی و خبردرمانی صورت گرفت، بازار سهام هم افت کرد و در فاز احتیاط فرو رفت. حتی پس از حملات سپاه پاسداران به مقر گروهک‌های تروریستی در عراق، سوریه و پاکستان که منجر به بازگشت دوباره قیمت دلار به کانال ۵۳ هزار تومانی شد، بازار سهام جان نگرفت و در همان فاز احتیاط باقی ماند

تا در نهایت، آخرین هفته دی‌ماه را در فضایی اصلاحی به پایان برساند.

بازدهی شاخص‌ها در آخرین هفته دی‌ماه

شاخص کل بورس در چهارمین هفته دی‌ماه، از سطح دو میلیون و ۱۷۰ هزار واحدی به ارتفاع دو میلیون و ۱۸۵ هزار واحدی رسید و بازدهی ۰٫۷ درصدی ثبت کرد. شاخص کل این هفته تحت‌تأثیر معاملات سهام دلاری تقویت شده بود که البته در آخرین روز معاملاتی هفته از این اهرم شارژ استفاده نکرد. این هفته با افزایش توجه معامله‌گران به نمادهای صادرات‌محور و دلاری، بازار نمادهای کوچک و متوسط کساد شد و شاخص هم‌وزن بازدهی منفی ثبت کرد. با این حال، در آخرین روز هفته، بازار روی مدار سهم‌های کوچک چرخید تا شاخص هم‌وزن در روز چهارشنبه مثبت باشد. شاخص هم‌وزن در این هفته از ۷۶۳ هزار و ۲۰۰ واحد به ۷۶۲ هزار و ۳۴۰ واحد رسید و بازدهی منفی ۰٫۱۱ درصدی ثبت کرد. هفته گذشته، حجم معاملات خرد سهام، حق تقدم و صندوق‌های سهامی به‌طور میانگین، ۹ میلیارد برگه سهم بود. در همین حال، میانگین روزانه ارزش معاملات خرد نیز پنج هزار و ۴۵۰ میلیارد تومان بود. همچون هفته گذشته همچنین ۷۵۰ میلیارد تومان پول حقیقی از سهام، حق‌تقدم و صندوق‌های سهامی خارج شد.

مناقصه عمومی

نوبت اول

با اخذ سپرده

درخواست شماره:

RHP- 0023310001 – T18

موضوع آگهی: **خرید**

BUTTERFLY VALVE 44''

برای کسب اطلاعات بیشتر به‌سایت این شرکت

WWW.BAORCO.IR

مراجعه نمایید.

روابط عمومی و امور بین‌الملل

روزنامه مناقصه مزایده - ۳۹۹۳ - ۰۲/۱۰/۳۰

آگهی مناقصه عمومی

نوبت دوم

شماره ۲۱/م/م/۱۴۰۲

شرکت فولاد آلیاژی ایران (سهامی عام)

شرکت فولاد آلیاژی ایران در نظر دارد مقدار ۳,۰۰۰ تن فروکروم پرکربن موردنیاز خود را از طریق مناقصه‌عمومی دومرحله‌ای خریداری نماید. لذا از کلیه تولیدکنندگانی که توانایی تولید و تحویل فروکروم پر کربن سایز ۵۰-۱۰ میلی‌متر بر اساس شرایط مذکور در اسناد مناقصه را دارد، دعوت می‌شود در مناقصه‌عمومی دومرحله‌ای مربوطه به شماره ۲۱/م/م/۱۴۰۲ شرکت نمایند. لازم به ذکر است به پیشنهادهای آن دسته از شرکت‌کنندگانی که تولیدکننده فروکروم پر کربن طی اسناد مناقصه نباشند و همچنین به پاکت‌هایی که بعد از زمان مذکور تحویل گردند، ترتیب اثر داده نخواهد شد.

متقاضیان شرکت در مناقصه می‌توانند به‌منظور دریافت اسناد و شرایط مناقصه به سایت شرکت فولاد آلیاژی ایران به آدرس www.iasco.ir - بخش خرید و تأمین کنندگان - قسمت مناقصات مراجعه نمایند و در صورت تمایل به شرکت در مناقصه مذکور می‌بایست، پیشنهادات خود را حداکثر تا ساعت ۱۴:۰۰ روز شنبه مورخ ۱۴۰۲/۱۱/۱۴ بر اساس شرایط مندرج در اسناد مناقصه؛ به دبیرخانه حراست شرکت واقع در محل کارخانه (یزد، جاده کنارگذر یزد-کرمان، نرسیده به پایانه باربری، کیلومتر ۲۴ جاده فولاد آلیاژی) تحویل نمایند.

■ متقاضیان می‌توانند در صورت نیاز؛ همه‌روزه به‌غیر از ایام تعطیل از ساعت ۰۸:۰۰ لغایت ۱۷:۰۰ به‌منظور دریافت اطلاعات تکمیلی فنی و بازرگانی و نحوه ارسال و تکمیل اسناد با آقای میلی (شماره تماس‌های ۳۱۲۲۲۵۴۷-۰۳۵ و ۰۹۱۳۱۵۸۶۴۹۵) تماس حاصل نمایند.

شرکت فولاد آلیاژی ایران – مدیریت امور خرید

روزنامه مناقصه مزایده - ۳۹۹۳ - ۰۲/۱۰/۳۰

آگهی مناقصه عمومی

خرید لباس کار (پیراهن و شلوار) به شرح مندرج در اسناد مناقصه

گروه صنایع سیمان کرمان (شرکت سهامی عام) در نظر دارد نسبت به خرید لباس کار پرسنل خود را (پیراهن و شلوار)، به شرح مندرج در اسناد مناقصه و از طریق مناقصه‌عمومی اقدام نماید. لذا از کلیه اشخاص حقوقی محترم که دارای صلاحیت و امکانات لازم می‌باشند. دعوت به عمل می‌آید جهت مشاهده و دریافت اسناد، فرم شرایط شرکت در مناقصه به سایت سیمان کرمان به نشانی www.kcig.ir و یا سامانه تدارکات الکترونیکی سیما تندر به نشانی www.simatender.ir مراجعه و پاکات مربوطه را ظرف مدت ۱۰ (ده) روز از تاریخ انتشار آگهی، در پاکات دربسته در ساعت اداری به واحد تدارکات کرمان و یا دفتر تهران تحویل نمایند.

آدرس تهران: بلوار آفریقا، کوچه فرزان شرقی

شماره تماس: ۸۸۸۷۹۴۲۱-۰۲۱ داخلی ۱۵۰

گروه صنایع سیمان کرمان (سهامی عام)

روزنامه مناقصه مزایده - ۳۹۹۳ - ۰۲/۱۰/۳۰

آگهی مناقصه عمومی

خرید و حمل حدود ۳۰,۰۰۰ تن سنگ گچ موردنیاز کارخانه سیمان کرمان به شرح مندرج در اسناد مناقصه

گروه صنایع سیمان کرمان (شرکت سهامی عام) در نظر دارد نسبت به خرید و حمل حدود ۳۰,۰۰۰ تن سنگ گچ موردنیاز کارخانه سیمان کرمان، به شرح مندرج در اسناد مناقصه و از طریق مناقصه‌عمومی اقدام نماید. لذا از کلیه اشخاص حقوقی محترم که دارای صلاحیت و امکانات لازم می‌باشند. دعوت به عمل می‌آید جهت مشاهده و دریافت اسناد، فرم شرایط شرکت در مناقصه به سایت سیمان کرمان به نشانی www.kcig.ir و یا سامانه تدارکات الکترونیکی سیما تندر به نشانی www.simatender.ir مراجعه و پاکات مربوطه را ظرف مدت ۱۰ (ده) روز از تاریخ انتشار آگهی، در پاکات دربسته در ساعت اداری به واحد تدارکات کرمان و یا دفتر تهران تحویل نمایند.

آدرس کارخانه: کرمان، کیلومتر ۱۷ جاده تهران

تلفن: ۳۱۳۴۱۵۰۱-۰۳۴

گروه صنایع سیمان کرمان (سهامی عام)

روزنامه مناقصه مزایده - ۳۹۹۳ - ۰۲/۱۰/۳۰

آگهی مناقصه عمومی

انتخاب پیمانکار حمل و اجدشرایط جهت حمل بدنه کوره واحد ۳ کارخانه سیمان کرمان به شرح مندرج در اسناد مناقصه

گروه صنایع سیمان کرمان (شرکت سهامی عام) در نظر دارد نسبت به انتخاب پیمانکار حمل واجدشرایط جهت حمل بدنه کوره واحد ۳ کارخانه سیمان کرمان، به شرح مندرج در اسناد مناقصه و از طریق مناقصه‌عمومی اقدام نماید. لذا از کلیه اشخاص حقوقی محترم که دارای صلاحیت و امکانات لازم می‌باشند. دعوت به عمل می‌آید جهت مشاهده و دریافت اسناد، فرم شرایط شرکت در مناقصه به سایت سیمان کرمان به نشانی www.kcig.ir و یا سامانه تدارکات الکترونیکی سیما تندر به نشانی www.simatender.ir مراجعه و پاکات مربوطه را ظرف مدت ۷ (هفت) روز از تاریخ انتشار آگهی، در پاکات دربسته در ساعت اداری به واحد تدارکات کرمان و یا دفتر تهران تحویل نمایند.

آدرس کارخانه: کرمان، کیلومتر ۱۷ جاده تهران

تلفن: ۳۱۳۴۱۵۰۵-۰۳۴

گروه صنایع سیمان کرمان (سهامی عام)

روزنامه مناقصه مزایده - ۳۹۹۳ - ۰۲/۱۰/۳۰

تجدید مناقصه عمومی

انتخاب پیمانکار واجدشرایط جهت مدار بسته نمودن آسیاب سیمان واحد ۴ کارخانه به شرح مندرج در اسناد مناقصه

گروه صنایع سیمان کرمان (شرکت سهامی عام) در نظر دارد نسبت به انتخاب پیمانکار واجدشرایط جهت مدار بسته نمودن آسیاب سیمان واحد ۴ کارخانه، به شرح مندرج در اسناد مناقصه و از طریق مناقصه‌عمومی اقدام نماید. لذا از کلیه اشخاص حقوقی محترم که دارای صلاحیت و امکانات لازم می‌باشند. دعوت به عمل می‌آید جهت مشاهده و دریافت اسناد، فرم شرایط شرکت در مناقصه به سایت سیمان کرمان به نشانی www.kcig.ir و یا سامانه تدارکات الکترونیکی سیما تندر به نشانی www.simatender.ir مراجعه و پاکات مربوطه را ظرف مدت ۱۰ (ده) روز از تاریخ انتشار آگهی، در پاکات دربسته در ساعت اداری به واحد تدارکات کرمان و یا دفتر تهران تحویل نمایند.

آدرس کارخانه: کرمان، کیلومتر ۱۷ جاده تهران

تلفن: ۳۱۳۴۱۵۰۳-۰۳۴

گروه صنایع سیمان کرمان (سهامی عام)

روزنامه مناقصه مزایده - ۳۹۹۳ - ۰۲/۱۰/۳۰

فراخوان مناقصه عمومی

تک‌مرحله‌ای

پروژه خط ۳ قطار شهری مشهد در نظر دارد **«اجرای کامل سازه اصلی هسته مرکزی ایستگاه ابوذر پروژه خط ۳ قطار شهری مشهد»** را به پیمانکار واجدشرایط واگذار نماید.

بدین منظور از پیمانکاران واجدشرایط دعوت به عمل می‌آید جهت دریافت اسناد مناقصه به آدرس:

مشهد، میدان فردوسی، کارگاه پروژه خط ۳ قطار شهری مشهد، مراجعه نمایند.

تلفن تماس: ۱۲-۳۷۱۳۹۶۱۱-۰۵۱ داخلی ۲۹۴

سایر شرایط:

۱- مدت اجرای کار: ۲۷۰ روز تقویمی

۲- مدارک لازم برای دریافت اسناد مناقصه:

ارائه درخواست کتبی به همراه رزومه کاری به پروژه خط ۳ از طریق حضوری و یا ارسال رایانامه به نشانی: mashhadmetroline3@chmail.ir

۳- تضمین شرکت در مناقصه فوق مبلغ ۱۷,۷۰۰,۰۰۰,۰۰۰ ریال می‌باشد.

الف- ضمانتنامه بانکی با مدت اعتبار حداقل سه ماه، صادره از سوی بانک‌ها یا از سوی مؤسسات اعتباری غیر بانکی دارای مجوز بانک مرکزی در وجه "قرارگاه سازندگی خاتم‌الانبیا(ص)- مؤسسه مهندسی رهاب"

ب- واریز نقدی به‌حساب شماره ۵۱۵۴۸۷۸۱۱۲۰۰۲ بانک سپه شعبه احمدآباد مشهد به‌نام "مؤسسه رهاب- پروژه خط ۳ قطار شهری مشهد" به شماره شبای: IR-۱۰۰۱-۵۰۰۰-۰۰۰۵-۱۵۴۸-۷۸۱۱-۲۰۰۲

۴- محل گشایش پاکات:

مشهد، میدان فردوسی، کارگاه پروژه خط ۳ قطار شهری مشهد

۵- مناقصه‌گزار در رد یا قبول کلیه پیشنهادها مختار است.

۶- مبلغ قرارداد در قالب ۴۰٪ نقدی و ۶۰٪ تهاتر با ملک قابل پرداخت خواهد بود.

۷- آخرین مهلت دریافت اسناد مناقصه:

پایان وقت اداری (ساعت ۱۴:۰۰) روز چهارشنبه ۱۴۰۲/۱۱/۰۴ می‌باشد.

روزنامه مناقصه مزایده - ۳۹۹۳ - ۰۲/۱۰/۳۰

تجدید اول مناقصه عمومی

نوبت اول

یک مرحله‌ای

شماره ۳۷-۱۴۰۲

شرکت آب و فاضلاب منطقه ۶ شهر تهران

شرکت آب و فاضلاب منطقه شش شهر تهران در نظر دارد تا تجدید اول مناقصه‌عمومی یک مرحله‌ای با ارزیابی کیفی را از طریق سامانه تدارکات الکترونیکی دولت به شماره فراخوان ۲۰۰۲۰۹۲۵۰۰۰۰۰۰۸۴ برگزار نماید.

کلیه مراحل برگزاری مناقصه از دریافت اسناد مناقصه تا ارائه پیشنهاد مناقصه‌گران و گشایش پاکت‌ها از طریق درگاه سامانه تدارکات الکترونیکی دولت (ستاد) به آدرس www.setadiran.ir انجام خواهد شد و لازم است مناقصه‌گران در صورت عدم عضویت قبلی، مراحل ثبت‌نام در سایت مذکور و دریافت گواهی امضای الکترونیکی را جهت شرکت در مناقصه محقق سازند.

۱- نام دستگاه مناقصه‌گزار: شرکت آب و فاضلاب منطقه شش شهر تهران.

۲- موضوع مناقصه: عبارت است از نگهداری، تعمیرات و بهره‌برداری تصفیه‌خانه فاضلاب کهریزک همراه با خرید و تأمین مواد مصرفی، تجهیزات، مواد شیمیایی و سایر لوازم و قطعات موردنیاز جهت راهبری، نگهداری و تعمیرات.

۳- مهلت خرید و محل دریافت اسناد مناقصه: متقاضیان شرکت در مناقصه برای دریافت و خرید اسناد این مناقصه، حداکثر تا ساعت ۱۶:۱۵ مورخ ۱۴۰۲/۱۱/۷ باید از طریق سامانه ستاد الکترونیک دولت مبلغ ۱,۰۰۰,۰۰۰ ریال به‌حساب جاری ۸۱۸۴۰۲۵۸۶۶۰۰۱ بانک سامان شعبه شهرری واریز تا بتوانند اسناد را به‌صورت الکترونیکی دریافت نمایند.

۴- مبلغ برآورد اولیه و محل تأمین اعتبار: مبلغ ۱۵۶,۱۹۲,۲۰۱,۹۷۱ ریال از محل اعتبارات جاری.

۵- مدت قرارداد: ۳۶ ماه شمسی.

۶- شرایط اختصاصی شرکت در مناقصه:

۶-۱- اشخاص حقوقی حق شرکت در مناقصه را دارند.

۶-۲- داشتن گواهینامه تأیید صلاحیت ایمنی دارای اعتبار از وزارت تعاون، کار و رفاه اجتماعی الزامی است.

۶-۳- داشتن حداقل رتبه ۴ صلاحیت بهره‌برداری و نگهداری از تصفیه‌خانه فاضلاب از شرکت مهندسی آب و فاضلاب کشور

۶-۴- داشتن سابقه کار اجرایی مرتبط با موضوع مناقصه (حداقل ۲ قرارداد) و ارائه مستندات قراردادهای منعقده و رضایت‌نامه از کارفرمایان الزامی می‌باشد.

۷- مبلغ تضمین شرکت در مناقصه: به میزان ۴,۷۵۱,۹۲۲,۰۲۰ ریال می‌باشد که شرکت‌کنندگان در مناقصه می‌توانند به‌صورت واریز نقدی به‌حساب جاری شماره ۰۱۰۷۸۰۷۸۷۴۰۰۰ و شماره شبا IR-۰۹۰۱۷۰۰۰۰۰۰۱۰۷۸۰۷۸۷۴۰۰۰ نزد بانک ملی شعبه بلوار شهرری یا ضمانتنامه بانکی و یا چک‌بانکی تضمینی به‌نام شرکت آب و فاضلاب منطقه شش شهر تهران تهیه و تضمین مذکور علاوه بر بارگذاری در بخش تعیین‌شده در سامانه تدارکات الکترونیک دولت، به‌صورت اصل در پاکت الف درج گردیده و لاک و مهرشده تا آخرین مهلت ارائه پیشنهادات به دفتر قراردادها و امور بازرگانی شرکت آب و فاضلاب منطقه شش تهران تحویل گردد.

۸- مهلت و مکان تحویل پیشنهادها: پیشنهاددهندگان باید پیشنهادهای خود را تا ساعت ۱۶:۱۵ روز شنبه مورخ ۱۴۰۲/۱۱/۲۱ در سامانه ستاد الکترونیک دولت ارائه و بارگذاری (به‌صورت الکترونیکی) نمایند.

۹- تاریخ گشایش پاکت‌های ارزیابی کیفی: ساعت ۰۸:۰۰ صبح روز دوشنبه مورخ ۱۴۰۲/۱۱/۲۳

۱۰- محل و زمان گشایش پاکت‌های (الف، ب، ج):

دفتر قراردادها و امور بازرگانی شرکت آب و فاضلاب منطقه شش شهر تهران در ساعت ۱۰:۰۰ روز شنبه مورخ ۱۴۰۲/۱۱/۲۸

۱۱- هزینه درج آگهی به عهده دستگاه مناقصه‌گزار می‌باشد.

۱۲- نشانی سایت‌ها:

سایت تدارکات الکترونیکی دولت: www.setadiran.ir

سایت ملی مناقصات: www.iets.mporg.ir

سایت آب و فاضلاب مهندسی کشور: www.nww.ir

سایت آب و فاضلاب منطقه ۶: www.t6ww.tpww.ir

اطلاعات تماس دفاتر ثبت‌نام در سایت سامانه (www.setadiran.ir) بخش ثبت‌نام /پروفایل تأمین‌کننده/ مناقصه‌گر موجود است. **مرکز تماس:** ۴۱۹۳۴-۰۲۱

دفتر قراردادها و امور بازرگانی شرکت آب و فاضلاب منطقه ۶ شهر تهران

روزنامه مناقصه مزایده
امتیاز روزنامه در طرح رتبه‌بندی، ۴۸

صاحب امتیاز: مؤسسه روزنامه مناقصه مزایده
مدیر مسؤول: جلیل قنادزاده ■ سردبیر و مدیر عامل: علی قره‌داغلی
نشانی: تهران، خیابان کریم‌خان‌زند، خیابان ایرانشهر شمالی، روبه‌روی دانشگاه آزاد واحد تهران جنوب، پلاک ۲۳۴، طبقه ۲، واحد ۴، تلفن: ۲-۸۸۴۷۵۷۹۰
سازمان آگهی‌ها: ۰۹۰۲۲۵۴۲۴۳۸ ، ۰۹۰۲۸۸۴۷۵۷۹
لیتوگرافی و چاپ: چاپخانه صمیم (جاده مخصوص کرج، کیلومتر ۱۶)، توزیع: شرکت نشر گستر امروز نوین

چاپ مقالات و نظرات در این نشریه به معنای تأیید یا رد آن مطالب نبوده و «مناقصه‌مزایده» دارای مشی مستقل خود می‌باشد.

■ رایانگار سردبیر: mozayedeh@gmail.com ■ رایانگار تحریریه: emonaqeseh1@gmail.com ■ رایانگار سازمان آگهی‌ها: emonaqeseh5@gmail.com ■ رایانگار مدیر اجرایی: emonaqeseh@gmail.com

قانونو
شبکه اجتماعی
Qanoono.ir
پرسش و پاسخ معاملاتی خود را در این سایت بیابید
یک اتفاق خوب برای پرسشگران قانون دوست
دانستن؛ رمز ماندن

بهره‌مندی از ۴ میلیارد متر مکعب پساب با اتمام طرح‌های فاضلاب

گروه انرژی | مناقصه مزایده

وزیر نیرو، با بیان اینکه محدودیت منابع آبی در کشور ایجاب می‌کند از منابع به نحو مطلوبی استفاده شود؛ پساب تصفیه‌شده و بهداشتی فاضلاب را بهترین منابع آبی برای مصارف صنعت و کشاورزی خواند و گفت: مجموع مصرف صنایع کشور از منابع آبی کمتر از سه میلیارد مترمکعب (۲,۷ میلیارد مترمکعب) است که با اجرای همه طرح‌های فاضلابی بیش از چهارمیلیارد مترمکعب پساب بهداشتی خواهیم داشت. به گزارش مناقصه‌مزایده، علی‌اکبر محرابیان؛ در آیین افتتاح تصفیه‌خانه فاضلاب مهرآباد رودهن و تصفیه‌خانه آب اضطراری پردیس، اظهار داشت: موضوع فاضلاب به ویژه در مناطقی که با کمبود آب روبه‌روست، که به دلایلی از جمله محیط‌زیست و بازچرخانی منابع ارزشمند آب از اهمیت ویژه‌ای برخوردار است. وی ضرورت پیشبرد و به سرانجام رساندن طرح‌های فاضلاب در همه نقاط کشور را مورد تأکید قرار داد و افزود: اهمیت اجرای این امر در نقاطی که با تراکم جمعیتی بیشتر و با منابع آبی محدود روبه‌رو هستند، دوچندان است. وزیر نیرو، با بیان اینکه طی دو دهه اخیر در حوزه اجرای طرح‌های فاضلاب کشور با تحولات بسیار خوبی همراه شده‌ایم، اظهار کرد: اصول شهرسازی ایجاب می‌کند پیش از احداث یک شهر، طرح‌های زیرساختی فاضلاب نیز که از مهم‌ترین این طرح‌هاست به خوبی دیده شود. محرابیان؛ گفت: به منظور به حداقل رساندن مشکلات در روند زندگی شهروندان و جلوگیری از هرگونه ترافیک در مسیرها، مهندسان باید روش‌ها و طراحی‌های مناسبی را در دستور کار خود قرار دهند تا کمترین تداخل با زندگی روزمره مردم را داشته باشد. این در شرایطی است که هم‌اکنون در اغلب شهرها با معضل اجرای این پروژه‌ها روبه‌رو و ناگزیر از به‌کارگیری روش‌های مختلف هستیم. وی موضوع بازچرخانی منابع آبی کشور را بسیار مهم ارزیابی کرد و گفت: منابع آبی کشور محدود است و بر همین اساس ضروری است از این منابع به نحو مطلوبی استفاده شود؛ بازچرخانی آب آن هم پساب تصفیه‌شده و بهداشتی فاضلاب به دلیل پایداری آن، بهترین نوع منابع آبی برای مصارف صنعت و کشاورزی است. وزیر نیرو، در این زمینه یادآور شد: این دست از منابع آبی وابستگی چندانی به شرایط بارشی کشور ندارند، صنایعی که با هزاران هزار میلیارد تومان سرمایه‌گذاری راه‌اندازی شده‌اند و اشتغالزایی فراوانی را ایجاد کرده‌اند در صورت وابستگی به بارش‌ها ممکن است دچار چالش و ریسک شوند. محرابیان؛ افزود: قانون‌گذار در سال ۱۴۰۲، حکم بسیار ارزشمندی را در قانون تدوین کرد که مربوط به بند «ع» تبصره هشت می‌شود؛ بر این اساس صنایع کشور با روشی جدید از منابع آب نامتعارف با اولویت پساب بهداشتی بهره‌مند می‌شوند. وزیر نیرو، با بیان اینکه مجموع مصرف صنایع کشور از منابع آبی کمتر از سه میلیارد مترمکعب (۲,۷ میلیارد مترمکعب) است، افزود: اگر در کشور همه طرح‌های فاضلاب اجرایی شوند بیش از چهار میلیارد مترمکعب پساب بهداشتی خواهیم داشت، در حالی که امروز بیش از یک میلیارد مترمکعب آن تولید می‌شود. تخصیص این مهم به صنعت، جهش فعالیت صنعت کشور را به همراه خواهد داشت. به گفته محرابیان؛ صنایع کشور با بهره‌مندی از ۲,۷ میلیارد مترمکعب آب، میلیون‌ها اشتغال و هزاران میلیارد ارزش‌افزوده تقدیم کشور می‌کنند. وی بیان کرد: امروزه بسیاری از صنایع کشور وجود دارند که به دلیل فقر منابع آبی، قادر نیستند زنجیره‌های تولید خود را کامل و طرح‌های توسعه‌ای را اجرایی کنند. زمانی که پساب طرح‌های فاضلاب به صنایع کشور تزریق شود با نتایج ارزشمندی روبه‌رو خواهیم شد به‌طوری که بدون کوچک‌ترین اختلالی، روند تولید به صورت طولانی‌مدت و مستمر در صنعت کشور امکان‌پذیر خواهد بود. محرابیان؛ ادامه داد: همچنین صنایع به راحتی قادر خواهند بود طرح‌های توسعه‌ای خود را در کنار شهرها و بدون اعمال فشار بر منابع آبی شهری و روستایی اجرایی کنند که معنای آن توسعه پایدار است که بسیار ارزشمند است. محرابیان؛ اظهار کرد: لازم است در منطقه رودهن و بومهن با یک اقدام کاملاً مهندسی و جهادی ظرف مدت یک سال شاهد بهره‌برداری کامل از طرح‌های بخش آب باشیم و همچنین فرآیند اجرایی طرح فاضلاب شهرستان‌های فیروزکوه و دماوند نیز در سریع‌ترین زمان ممکن آغاز شود.

ضرر ۱۵ میلیارد دلاری با مصرف بالای سوخت خودروهای داخلی

یک کارشناس انرژی، با بیان اینکه مصرف سوخت خودروهای تولید داخل دو برابر میانگین جهانی است، گفت: اگر مصرف سوخت خودروهای داخلی مطابق با استانداردهای بین‌المللی بود، می‌توانستیم روزانه بیش از ۵۰ میلیون لیتر بنزین معادل سالانه ۱۵ میلیارد دلار صادرات داشته باشیم. سیدعلی مرتضوی؛ در گفتگو با ایرنا، با بیان اینکه مصرف سوخت خودروهای تولید داخل دو برابر میانگین جهانی است، اظهار کرد: مصرف بنزین در خودروهای داخلی در ایران به‌طور قابل‌توجهی بالاتر از میانگین جهانی است و در نتیجه یکی از مهم‌ترین دلایل افزایش مصرف و ایجاد ناترازی بنزین در داخل کشور هستند که منجر به واردات بنزین شده است. وی افزود: اگر مصرف بنزین در خودروهای داخلی که مردم نیز از کیفیت آن‌ها ناراضی نیستند، مطابق با استانداردهای بین‌المللی می‌بود، کشور می‌توانست به صادرات روزانه بیش از ۵۰ میلیون لیتر بنزین دست یابد و درآمد قابل‌توجهی را به همراه داشته باشد، اما به دلیل مصرف ناکارآمد سوخت خودروهای داخلی، این مازاد بالقوه از بین رفته است. این پژوهشگر حوزه انرژی، گفت: تخمین زده می‌شود که زیان مالی ناشی از شکاف بین مصرف بهینه و واقعی بنزین بالغ بر ۱۵ میلیارد دلار در سال باشد که نیاز به بهبود در صنعت خودرو را برجسته می‌کند. مرتضوی؛ ادامه داد: نارضایتی ناشی از مصرف زیاد و بی‌کیفیتی خودروهای داخلی باعث افزایش واردات بنزین شده و خواهد شد. این امر بار مالی بر کشور را تشدید می‌کند. واردات بنزین نه‌تنها پرهزینه است، بلکه وابستگی کشور به منابع خارجی برای تأمین انرژی مورد نیاز را برجسته می‌کند. وی با اشاره به روند کنونی مصرف بنزین، بیان کرد: کشور با این روند در سال آینده نیازمند واردات سه میلیارد دلاری بنزین است و منابع ارزشمندی را که می‌توانست برای اهداف توسعه‌ای دیگر مورد استفاده قرار گیرد، باید صرف واردات بنزین کند. اتکای شدید به بنزین وارداتی نشان‌دهنده کاستی‌های صنعت خودروسازی داخلی و عدم تولید خودروهای کم‌مصرف و مطابق با استانداردهای بین‌المللی است. این کارشناس انرژی، گفت: مصرف بالای بنزین در خودروهای بی‌کیفیت داخلی را می‌توان به عوامل متعددی نسبت داد؛ نخست اینکه عدم رقابت‌پذیری و انحصار بالا در صنعت خودروسازی ایران، انتخاب مصرف‌کننده را محدود کرده و جلوی ایجاد نوآوری را می‌گیرد. این امر منجر به تولید خودروهایی شده است که از نظر مصرف سوخت ناکارآمد هستند. مرتضوی؛ تأکید کرد: همچنین مقررات و استانداردهای ناکافی اجازه داده تا وسایل نقلیه پرمصرف وارد بازار شود و به این مشکل را بیشتری می‌کند. فقدان الزامات سختگیرانه بهینه‌سازی سوخت مانع از پیشرفت در توسعه خودروهای داخلی با مصرف سوخت کارآمدتر شده است. وی درخصوص راهکارهای موجود، اظهار داشت: برای رفع بار مالی ناشی از مصرف بالای بنزین، می‌توان چندین اقدام انجام داد؛ نخست اینکه نیاز به اصلاحات جامع در صنعت خودروسازی داخلی داریم. این رویکرد شامل ترویج رقابت، افزایش نوآوری، و اجرای مقررات و استانداردهای سختگیرانه‌تر برای بهره‌وری مصرف سوخت است. این پژوهشگر حوزه انرژی، تصریح کرد: تشویق به توسعه و تولید خودروهای الکتریکی و هیبریدی و همچنین واردات خودروهای بنزینی با کیفیت و واردات خودروهای برقی می‌تواند نقش حیاتی در کاهش مصرف بنزین و بهبود بهره‌وری کلی انرژی در حمل‌ونقل ایفا کند. مرتضوی؛ گفت: مصرف بالای بنزین در خودروهای تولید داخل تبعات مالی شدیدی برای اقتصاد ایران داشته است. عدم رعایت استانداردها در تولید خودروهای کم مصرف منجر به از دست رفتن درآمدهای صادراتی بنزین و وابستگی شدید به واردات بنزین شده است. بار مالی تحمیل شده از محل مصرف بالای بنزین در کشور توسط خودروهای بی‌کیفیت داخلی سالانه ۱۸ میلیارد دلار برآورد شده که بر اقتصاد کشور تحمیل می‌شود و هر ساله این وضعیت بدتر شده است. وی تأکید کرد: کشور با ارتقای کیفیت و بهره‌وری سوخت خودروهای داخلی می‌تواند وابستگی خود به بنزین وارداتی را کاهش داده و بار مالی ناشی از مصرف بالا را کاهش دهد.

یک کارشناس حوزه بین‌الملل انرژی

نبض نفت منطقه با تنگه هرمز می‌زند

یک کارشناس حوزه بین‌الملل انرژی، گفت: اگر جمهوری اسلامی ایران و یا کشور عمان احساس کنند که تردد کشتی‌ها در تنگه هرمز به هر نحوی منجر به ضرردهی به دریا و یا منطقه می‌شود؛ حق دارند که واکنش‌هایی داشته باشند. به گزارش ایلنا، صباح زنگنه؛ درباره احتمال بسته شدن تنگه هرمز و تأثیر آن بر تجارت نفت منطقه، اظهار داشت: تنگه هرمز یکی از گذرگاه‌های بین‌المللی برای تردد کشتی و نفتکش‌ها است و تهدید به بستد آن درواقع تهدید سیاسی محسوب می‌شود تا یک تهدید قابل تحقق، مگر اینکه شرایط چنان بحرانی شود که ایران مجبور به اقدام شود که آن نیز بسیار سخت است. وی تأکید کرد: طرح بستن تنگه هرمز همچنان به‌عنوان یک اهرم فشار مطرح است، گذرگاه‌های دریایی موضوع بین‌المللی وسیع است و ایران حق دارد مانع تردد کشتی‌های که به منطقه ضرر بزنند؛ شود. این خسارت می‌تواند یا به لحاظ فضولات و روانه ساختن آلایندگی به دریا باشد که منجر به آسیب به محیط‌زیست و آبزیان دریا می‌شود و یا اینکه احتمالاً به سلامت و امنیت منطقه ضربه بزند که در این صورت ایران حق واکنش داشته و باید نسبت به اجازه عبور بدون آسیب هشدار دهد. این کارشناس حوزه بین‌الملل انرژی، خاطرنشان کرد: اگر جمهوری اسلامی ایران و یا کشور عمان احساس کنند که تردد کشتی‌ها در تنگه هرمز به هر نحوی منجر به ضرردهی به دریا و یا منطقه می‌شود؛ حق دارند که واکنش‌هایی داشته باشند. وی بیان داشت: اکنون شرایط کلی منطقه تحت اعمال زور قدرت‌های بزرگ و در ممانعت از این است که کشورهای منطقه به حق و حقوق و تجارت آزاد خود برسند، اما ما این حالت و شرایط را نمی‌توانیم به تنگه باب‌المندب در ابتدای ورودی دریای سرخ تعمیم دهیم که یمنی‌ها از ورود کشتی‌هایی که به نفع رژیم‌صهیونیستی تردد می‌کنند ممانعت می‌کنند و تردد کشتی‌ها را مشروط به پایان دادن حمله‌های اسرائیل به مردم غزه عنوان کرده‌اند. البته هیچ ممانعتی از تردد کشتی‌های سایر کشورها ندارند، بنابراین تردد از تنگه هرمز و باب‌المندب به شرایط موجود ارتباط دارد و یک امر دایمی نخواهد بود. زنگنه؛ درباره کارایی مسیرهای جایگزینی که کشورهای منطقه برای دور زدن تنگه هرمز تعریف کرده‌اند، تصریح کرد: امارات و برخی کشورهای دیگر خلیج‌فارس سعی کردند از چند مسیر؛ راه‌هایی برای خروج از محدودیت تنگه هرمز تعقیب و پیدا کنند یکی از آن‌ها انتقال نفت و لوله‌ها به طرف بندر فجیره و سواحل خارج از تنگه هرمز بوده است. اما ظرفیت آن محدود بوده و شاید بیشتر از یک میلیون بشکه در روز ظرفیت ندارد. وی افزود: مسیر دیگری که عربستان و کویت دنبال کردند اینکه نفت را از طریق لوله‌های متصل به دریای سرخ عبور دهند یعنی طول مسیر خاک عربستان را طی کرده و به دریای سرخ برسد، مسیر دیگری که امارات دنبال می‌کرد اینکه با اشغال بخشی از خاک یمن به‌خصوص جنوب این کشور و جزیره «سقطری» سعی کردند مسیر لوله تعریف کنند و از امارات و یمن عبور کرده و در جزایر جنوبی یمن؛ نفت را به بازار جهانی منتقل کنند. این پروژه نیز طولانی بوده و براحتی انجام نمی‌شود، بنابراین محدودیت همچنان پابرجا خواهد ماند.

افزایش ۱۰۰ هزار بشکه‌ای ظرفیت شیرین‌سازی پالایشگاه ستاره خلیج‌فارس

مدیرعامل شرکت نفت ستاره خلیج‌فارس، از افزایش یکصدهزار بشکه‌ای ظرفیت شیرین‌سازی انواع فرآورده‌های نفتی و فراهم شدن امکان صادرات نفت سفید بزرگ‌ترین پالایشگاه میعانات گازی جهان خبر داد. به گزارش مناقصه‌مزایده، علیرضا جعفرپور؛ با بیان اینکه با انجام اصلاحات در شبکه‌های مبدلی واحدهای تصفیه هیدروژنی نفتا و گازوئیل، ظرفیت شیرین‌سازی این واحدها به ترتیب به ۴۰ و ۶۵ درصد افزایش یافت، اظهار کرد: در مجموع ظرفیت تصفیه هیدروژنی این دو واحد عملیاتی مهم ۴۸ هزار بشکه در روز افزایش یافت. وی افزود: با راه‌اندازی واحد دوم تصفیه هیدروژنی گازوئیل این پالایشگاه نیز که به علت مشکلات عدیده‌ای از جمله کمپرسور گاز گردشی، شبکه مبدلی و اشکال در دیگر ادوات کنترلی در سال‌های گذشته از مدار تولید خارج شده بود، ۴۲ هزار بشکه دیگر به ظرفیت تصفیه هیدروژنی انواع فرآورده در این پالایشگاه اضافه شد. جعفرپور اضافه کرد: با فراهم شدن امکان تغییر مد عملیاتی واحد شیرین‌سازی نفت سفید، امکان افزایش خوراک این واحد به میزان طراحی شده آن میسر و از این طریق امکان تصفیه ۱۰ هزار بشکه هیدروژن در روز فراهم شده است. جعفرپور؛ همچنین با اشاره به تغییرات فوق و افزایش یک‌صد هزار بشکه‌ای در تصفیه و شیرین‌سازی انواع فرآورده‌ها در این مجموعه عظیم نفتی ایران اسلامی، افزود: پس از این تغییرات امکان تولید و صادرات نفت سفید یورو۵ نیز در این پالایشگاه فراهم شده است و به جای صادرات اجزای ارزشمند بنزینی که مورد نیاز کشور برای تولید بنزین است، صادرات نفت سفید مازاد بر نیاز کشور انجام می‌شود. وی افزود: با تحویل اجزای تصفیه شده بنزینی به شرکت ملی پخش فرآورده‌های نفتی ایران و ایجاد زنجیره ارزش از این فرآورده ارزشمند، امکان تولید ۱۰ میلیون لیتر بنزین نیز فراهم شده است. مدیرعامل شرکت نفت ستاره خلیج‌فارس، با بیان اینکه با اعمال تغییرات و اصلاحات لازم در واحدهای عملیاتی پالایشگاه ستاره خلیج‌فارس، میزان تولید و تحویل بنزین و اجزای بنزینی به شرکت ملی پخش فرآورده‌های نفتی ایران در دو سال گذشته از ۳۳,۵ به ۴۳,۵ میلیون لیتر در روز رسیده است، گفت: با توجه به تغییرات خوراک پالایشگاه در این مدت، میزان تحویل این فرآورده‌های ارزشمند سبد سوختی کشور به شرکت ملی پخش فرآورده‌های نفتی از حدود ۵۱ درصد به ۶۵ درصد (نسبت به خوراک دریافتی) رسیده که این رکوردزنی از ابتدای راه‌اندازی پالایشگاه تاکنون بی‌سابقه بوده است.

ساخت تمامی مولدهای پرتو در داخل کشور

اخیراً ایران در جمع شش کشور دارای دانش فنی و تخصصی بارگذاری چشمه‌های رادیواکتیو سامانه‌های پرتودهی در جهان قرار گرفت. به گزارش مناقصه‌مزایده، از سامانه‌های پرتودهی برای آفت‌زدایی محصولات کشاورزی و غلات ضدعفونی کردن تجهیزات پزشکی استفاده می‌شود. افزایش عمر محصولات کشاورزی، آفت‌زدایی از حبوبات و برنج از کاربردهای سامانه‌های پرتودهی در کشور است که در سال‌های اخیر با تلاش متخصصان صنعت هسته‌ای تولید شده است. محمد اسلامی؛ رئیس سازمان انرژی، در مورد قرار گرفتن ایران در جمع شش کشور دارای دانش فنی بارگذاری چشمه‌های رادیو اکتیو سامانه‌های پرتودهی در جهان گفت: صنعت هسته‌ای با لطف الهی و با اقداماتی که در این سال‌ها صورت گرفته تراز کشور را به لحاظ جایگاه علمی و فناوری تغییر اساسی داده و امروز جزء کشورهای برتر جهان هستیم. رئیس سازمان انرژی اتمی، تصریح کرد: گسترش و پیاده کردن این فناوری در جامعه به کیفیت بخشی زندگی مردم کمک می‌کند و این موضوع در دستور کار این سازمان قرار گرفته است. معاون رئیس‌جمهور، در مورد اقدامات شرکت توسعه کاربرد پرتوها که زیرمجموعه سازمان انرژی اتمی است، گفت: شرکت توسعه کاربرد پرتو توانسته در همین مدت کوتاه کلیه مولدهای پرتو که مورد نیاز پیشرفت کاربرد پرتوهاست را طراحی و بسازد و در یک شبکه دانش‌بنیانی براساس سند جامع در کشور، توسعه آن را برنامه‌ریزی و انجام دهد.

کیوسک اخبار

۲۰۰ هزار کارت سوخت معطل در پست تعیین تکلیف شد

بیش از سه میلیون کارت سوخت از ابتدای سال تاکنون صادر شده است که ۹۰۰ هزار از این آمار مربوط به کسانی است که برای اولین‌بار متقاضی شده‌اند، که اصطلاحاً نو کارت می‌گویند؛ و دومیلیون و ۱۰۰ هزار کارت‌های صادر شده هم‌المثنی است. به گزارش مناقصه‌مزایده، محمد صادقی؛ مدیر سامانه هوشمند کارت سوخت، گفت: ماه گذشته ۴۰۰ هزار کارت در باجه‌های معطله پستی وجود داشت که با پیگیری صدا و سیما و هماهنگی شرکت پژوهش و توسعه ناجی به ۲۰۰ هزار عدد کاهش یافت. وی افزود: احراز هویت، تولید و توزیع کارت هوشمند سوخت توسط سه شرکت یعنی شرکت پژوهش و توسعه ناجی، شرکت ملی پخش فرآورده‌های نفتی و شرکت ملی پست انجام می‌شود. صادقی؛ گفت: در برخی از موارد کارت سوخت به دست متقاضی آن نمی‌رسد که علت اصلی آن نداشتن اطلاعات است، اطلاعاتی که در پورتال شرکت پژوهش و توسعه ناجی قرار دارد. مهدی سیدهاشمی؛ مدیر عامل شرکت پژوهش و توسعه ناجی، درباره واضع اطلاعات افراد، گفت: برای در اختیار گذاشتن بانک اطلاعاتی افراد هیچ دلیل و منطقی وجود ندارد. اما با توجه به مشارکت ۱۵ ساله شرکت پژوهش و توسعه ناجی با شرکت ملی پخش فرآورده‌های نفتی هر موقع شرکت و برای هرگونه خدمت و سرویسی شماره تلفن افراد برای اطلاع‌رسانی به شرکت پخش فرآورده‌های نفتی قرار داده شده که آخرین بار همین ماه گذشته بود.

شبکه انتقال گاز شمال و غرب کشور پایدار است

مدیرعامل شرکت انتقال گاز ایران، با اشاره به کاهش دمای هوای در بسیاری از نقاط کشور به‌ویژه شمال و شمال غرب کشور و افزایش مصرف گاز طبیعی، از پایداری شبکه انتقال گاز کشور در روزهای سرد زمستان خبر داد. به گزارش شانا، غلامعباس حسینی؛ افزود: کارکنان شرکت انتقال گاز ایران با توجه به تغییرات آب و هوایی در شمال و شمال‌غرب کشور، با فعالیت جهادی و شبانه‌روزی در تأسیسات تقویت فشار گاز و مراکز بهره‌برداری خطوط لوله، همه تلاش خود را برای انتقال پایدار و ایمن گاز به هم‌وطنان انجام می‌دهند. وی اظهار کرد: از ابتدای امسال تاکنون نیز ۲۰۲ میلیارد مترمکعب گاز به مبادی مصرف انتقال داده شده است. مدیرعامل شرکت انتقال گاز ایران، میانگین انتقال گاز در ۲۰ روز گذشته را روزانه ۸۳۰ میلیون مترمکعب اعلام کرد و ادامه داد: با برنامه‌ریزی دقیق، همه برنامه‌های تعمیراتی پیش‌بینی‌شده در خطوط لوله و تأسیسات، پیش از فصل سرد سال انجام شده است و اکنون کارکنان عملیاتی صنعت گاز با آمادگی کامل و با نظارت و پایش خطوط لوله فشار قوی، برای انتقال بی‌وقفه گاز به مصارف خانگی، نیروگاهی و صنعتی در تلاش هستند. حسینی؛ با تأکید بر اینکه پیش‌بینی‌های لازم برای رفع هرگونه نشتی احتمالی و تعمیرات اضطراری نیز انجام شده است، گفت: شرکت انتقال گاز ایران با بیش از ۳۹ هزار کیلومتر خط لوله فشار قوی گاز و ۹۲ تأسیسات تقویت فشار گاز، ظرفیت انتقال روزانه ۹۵۰ میلیون مترمکعب گاز را دارد و مناطق ۱۰گانه عملیاتی انتقال گاز نیز در سراسر کشور در آماده‌باش کامل هستند. وی در پایان از همه مردم درخواست کرد که با مدیریت مصرف گاز طبیعی و کاهش یک درجه‌ای دمای منزل، از هدررفت این سرمایه ملی جلوگیری کنند تا بتوان گاز را به همه مشترکان خانگی در شهرها و روستاهای سخت‌گذر به ویژه در روزهای سرد سال انتقال داد تا همه مردم کشور از این نعمت خدادادی در فصل زمستان بهره‌مند شوند.

هزینه ۴۰۰ همتی تعویض بخاری‌های راندمان پایین در کشور

معاون هماهنگی و محیط کسب‌وکار وزارت صمت، گفت: ۲۰ میلیون بخاری در کشور وجود دارد که باید ۳۰۰ تا ۴۰۰ همت برای جابه‌جایی آن‌ها با بخاری‌های با راندمان بهتر هزینه شود. محمدمجید فولادگر؛ در پویش مردمی‌سازی مدیریت مصرف با کاهش ۱۰ درصدی در بخش خانگی، اظهار کرد: ما تقریباً در روزهای سرد سال ۲۰۰ تا ۳۰۰ میلیون مترمکعب ناترازی روزانه گاز داریم. وی افزود: ۲۰ میلیون بخاری در کشور وجود دارد که باید ۳۰۰ تا ۴۰۰ همت برای جابه‌جایی آن‌ها با بخاری‌های با راندمان بهتر هزینه شود. اگر این اتفاق رخ دهد، مصرف نصف می‌شود و روزی ۱۰۰ میلیون مترمکعب صرفه‌جویی خواهیم داشت. فولادگر؛ بیان کرد: بخشی از این ۳۰۰ تا ۴۰۰ همت را مردم باید تقبل کنند و بخشی نیز برعهده صنعت است. اگر این کار از نظر اقتصادی برای صنعت به صرفه نباشد، صنعت به سختی می‌تواند منابع خود را در این زمینه هدایت کند. این کار برای پتروشیمی به‌صرفه بوده و برای سایر صنایع نیز باید به سمت عدد پتروشیمی برویم تا تبدیل به نهضت ملی شود. معاون هماهنگی و محیط کسب‌وکار وزارت صمت، با اشاره به پویش مردمی‌سازی مدیریت مصرف گاز، عنوان کرد: این پویش نماد حکمرانی مردمی است که بخش‌های مختلف پای کار آمدند، صنایع نیز مشارکت کردند و این اتفاق رخ داد. وی خاطرنشان کرد: ما ظرفیت‌های بسیار خوبی در حوزه دانش‌بنیان داریم که می‌توانند این صرفه‌جویی‌ها را با شبیه‌سازی کردن رقم بزنند. اگر بتوانیم به این شرکت‌ها تضمین دهیم، می‌توانیم از ظرفیت آن‌ها نیز استفاده کنیم.

ahlekhalvat
عشق
اولین
سر رسید بودن بود
که در شیهه‌های بیگ‌بنگ
ما را
میان داغ‌های جنوب
پس انداخت
تقی جهانبخشی از اهواز
برای دیدن
صفحه اینستاگرام
«اهل خلوت»
بارکد را اسکن کنید
کانال تلگرامی اهل خلوت ahllekhalvat