فراخوان‌های امروز

شرکت پالایش نفت بندرعباس (سهامی عام) | اداره کل نوسازی، توسعه و تجهیز مدارس خراسان رضوی | شرکت مخابرات ایران منطقه همدان
دهیاری رسالت | دانشگاه آزاد اسلامی واحد علوم و تحقیقات تهران | اداره اوقاف و امور خیریه شهرستان قزوین | شرکت عمران شهر جدید پرند
شرکت آب و فاضلاب مشهد | شرکت آب و فاضلاب منطقه یک شهر تهران | شرکت آب و فاضلاب منطقه ۶ شهر تهران | شرکت زرامی دشت ناز

روزنامه مناقصه مزایده

سه‌شنبه ۱ اسفند ۱۴۰۲ ■ ۱۰ شعبان ۱۴۴۵ ■ سال نوزدهم ■ شماره ۴۰۱۷ ■ قیمت ۵۰۰۰۰ ریال ■ ۸ صفحه

اجتماعی، فرهنگی، سیاسی، اقتصادی

Tuesday ■ 20.Feb.2024 ■ Vol.19 ■ No.4017 ■ 50000RIs ■ ISSN:2008-2886

فراخوان‌های امروز

شرکت فولاد آلیاژی ایران (سهامی عام) | شرکت توسعه، عمران و مدیریت منطقه گل‌گهر | شرکت مروارید پارسیان کیش (سهامی خاص)
موسسه مکین | بانک ملی ایران اداره امور شعب استان کرمان | شرکت پتروشیمی مارون | NAK World-Class Telecom Managed Services
موسسه پایاب نیرو | شرکت صنایع سیمان کرمان | شرکت مخابرات ایران مدیریت منطقه کردستان | فرماندهی مرزبانی استان سیستان و بلوچستان

بازگشت به سکوهای فیلترشده خارجی امکان‌پذیر شد!

صفحه ۲

آیین‌نامه خدمات پس از فروش خودروهای برقی تدوین خواهد شد؟

صفحه ۵

اختلاف ۲ وزیر بر سر بخش معدن

صفحه ۶

رئیس کل بانک مرکزی

باید سوئیفت و FATF خودمان را داشته باشیم

صفحه ۷

معاون برنامه‌ریزی و نظارت شرکت توسعه منابع آب و نیروی ایران

بلندترین سد کشور با فاینانس چین ساخته می‌شود

صفحه ۸

طرح‌های نیمه‌تمام؛ پروژه‌هایی که هر روز هزینه تکمیل شان بیشتر می‌شود!

صفحه ۴

لایحه بودجه مشخص می‌شود؛ جیب مردم یا جیب دولت؟!

بخش درمان؛ لنگِ پول!

صفحه ۱

سرمایه‌گذاری ۲۵۰۰ میلیارد تومانی صندوق توسعه ملی در اپراتور هوش مصنوعی

صفحه ۲

دستورالعمل ظرفیت مجاز پیمانکاران برای شرکت در مناقصه، ارزیابی کیفی و ارجاع کار ابلاغ شد

صفحه ۴

سؤال روز

کدام شرکت گارانتی آیفون‌های کوروش کمپانی را بر عهده داشت؟

صفحه ۲

لایحه بودجه مشخص می‌شود؛ جیب مردم یا جیب دولت؟!

بخش درمان؛ لنگِ پول!

هانیه قنادزاده | مناقصه مزایده

وضعیت بخش دارو و درمان همچنان نامساعد است و به‌رغم وعده‌ها همچنان بیش‌ترین پول دارو و درمان از جیب مردم پرداخت می‌شود؛ از کاهش ارز یارانه بخش دارو گرفته تا طرح دارویار همه و همه نتوانسته مشکلات بخش دارو و درمان را سروسامان دهد. همچنین کسری بودجه طرح دارویار در ۱۴۰۲، واقعی نبودن پیش‌بینی بودجه سال آتی طرح، بدهکاری دانشگاه‌ها و بیمارستان‌های دولتی، معضلات بازپرداخت مابه‌التفاوت نرخ ارز برای بنگاه‌ها، بی‌نظمی در پرداخت بیمه‌ها، دستورالعمل‌های متعدد بانک‌مرکزی، عدم تمدید حداعتباری و تسهیلات، مشکلات اساسنامه سازمان غذا و دارو، تغییرات مکرر در شرکت‌های دولتی و نیمه‌دولتی و تأثیر آن‌ها بر حوزه دارو، تقسیم سودهای غیرواقعی و... از مشکلات جدی در حوزه دارو است. به عبارت دیگر دولت است که با لایحه بودجه تصمیم می‌گیرد که پرداخت از جیب مردم افزایش یابد یا خیر؟ و اینکه به‌طور کلی وضعیت صنعت دارویی به چه شکل باشد. با وضعیتی روبه‌رو هستیم که تعهدات سازمان‌های بیمه‌گر به بیمه‌شدگان خود به لحاظ ارائه خدمت باقی است ولی این موضوع در لایحه بودجه دیده نمی‌شود؛ یعنی ما باید تولید و عرضه کنیم اما عملاً پیش‌بینی بودجه به‌درستی اتفاق نمی‌افتد که سبب انباشت بدهی‌ها و ورشکستگی زنجیره تأمین می‌شود.

در بحث بودجه و کمبودها سیاست، کتمان و انکار است!

در همین رابطه، عبده‌زاده؛ رئیس سندیکای صاحبان صنایع داروهای انسانی ایران، چنین می‌گوید: در برنامه هفتم توسعه مقرر شده است که سازمان غذا و دارو باید اساسنامه خود را نهایی کند و این اساسنامه تنها مربوط به این سازمان نیست و در ارتباط مستقیم با سلامت مردم و تمام اصناف فعال در این حوزه است. امیدواریم قبل از نهایی شدن اساسنامه حتماً نظر تشکل‌ها و انجمن‌های علمی را بپرسند و از الگوهای کشورهای دیگر که پیشرو بوده‌اند هم استفاده کنند. در بحث بودجه و کمبودها سیاست، کتمان و انکار است و زمانی که بیمار در داروخانه به دنبال دارو است مشخص می‌شود چه اتفاقی افتاده است. وزارت بهداشت متولی این حوزه است و در مباحث نقدینگی و بودجه باید مطالبه‌گر و پیشرو باشد که مثلاً چرا سازمان برنامه و بودجه یا سازمان بیمه‌گر به موقع به تعهدات خود عمل نمی‌کند؟ اگر چنین نباشد نتیجه کمبود دارویی خواهد بود که همه هم نوک پیکان را به سمت سازمان غذا و دارو می‌گیرند. بودجه فعلی جواب نصف تأمین وضعیت فعلی را هم نمی‌دهد.

نقدینگی؛ چالش اساسی حوزه دارو

دیروز (دوشنبه) سیدحیدر محمدی؛ رئیس سازمان غذا و دارو، در حاشیه دومین روز از بیست‌وچهارمین دوره نمایشگاه رسانه‌های ایران با بیان اینکه نقدینگی از چالش‌های حوزه غذا و دارو به حساب می‌آید، تصریح کرد: امیدواریم که با همت بانک‌مرکزی و با همکاری بانک‌های عامل مشکلات مربوط به حوزه نقدینگی تولیدکنندگان غذا و دارو برطرف شود. وی با بیان اینکه حمایت سازمان‌های بیمه‌گر در حوزه دارو از اهمیت فراوانی برخوردار است، تصریح کرد: اگر قصور در حوزه پوشش بیمه‌ای وجود داشته باشد، شرایط به این معنا است که باید هزینه‌ها را از جیب مردم پرداخت کنیم. اگر بخواهیم پرداخت هزینه‌ها به صورت ثابت باشد و تغییر نکند باید پوشش بیمه به صورت کامل اجرا شود.

قوه‌قضاییه: چهره‌های مشهور باید پول‌های تبلیغات کوروش کمپانی را به صندوق دولت بدهند

سخنگوی قوه‌قضاییه، گفت: مدیرعامل شرکت کوروش کمپانی، پنج ماه قبل و پیش از اینکه ضابطان نسبت به این موضوع ورود کنند و پرونده‌ای برای این شرکت تشکیل شود از کشور خارج شده است. به گزارش ایسنا، مسعود ستایشی؛ سخنگوی قوه‌قضاییه، درباره پرونده کوروش کمپانی، با بیان اینکه تاکنون آمار دقیقی از دریافت‌کنندگان این محصولات وجود ندارد، افزود: بررسی‌ها نشان می‌دهد، تعداد قابل‌توجهی از افراد این محصولات را خریداری کرده‌اند و تعداد زیاد دیگری نیز که این محصولات را که خریدند هنوز کالایی دریافت نکرده‌اند. ستایشی؛ ادامه داد: مدیر عامل این شرکت، پنج ماه قبل و پیش از اینکه ضابطان نسبت به این موضوع ورود کنند و پرونده‌ای برای این شرکت تشکیل شود از کشور خارج شده است. سخنگوی قوه‌قضاییه، تصریح کرد: مدیرعامل شرکت کوروش کمپانی به اتهام کلاهبرداری تحت تعقیب است و اموال منقول این شرکت در نقاط مختلف کشور مانند قایق‌هایی در جزیره کیش شناسایی و توقیف شده است. وی اضافه کرد: یکی از منسوبان مدیرعامل این شرکت، به اتهام معاونت در بزه کلاهبرداری بازداشت شده است و تمهیدات لازم نسبت به اقلامی که مربوط به مدیرعامل شرکت بوده و این فرد درصدد فروش و انتقال آن‌ها بوده، صورت گرفته است. ستایشی؛ با بیان اینکه تا دو هفته گذشته هیچگونه شکایتی علیه مدیرعامل و این شرکت نداشته‌ایم، گفت: ۲۸ بهمن ماه با دستور مقام قضایی صالح، بنری نصب شد تا اگر کسی از این شرکت شکایتی دارد، شکایت خود را با اسناد و ادله به پلیس تخصصی مربوطه تسلیم کند. وی با اشاره به برخی چهره‌های هنری و ورزشی که در فضای مجازی اقدام به تبلیغ این شرکت کرده‌اند، گفت: متأسفانه تعدادی از چهره‌های مطرح هنری و ورزشی کشور برای این شرکت در فضای مجازی مبادرت به تبلیغاتی ناصحیح کرده‌اند که در جلب اعتماد شهروندان مؤثر بوده است که براساس قانون باید مبالغی که برای تبلیغات این شرکت دریافت کردند را به صندوق دولت برگردانند و این روند ادامه دارد.

حرف‌های خودی و بی‌خودی

یادداشت طنز

راستی آزمایی!

از قدیم و ندیم گفته‌اند که همه بیگناه هستند مگر خلافش ثابت بشود، یعنی اینکه همه راست می‌گویند مگر دروغ بودن حرفاشون معلوم شود، همه دلسوز ما هستند مگر بفهمی که خنجر از پشت می‌زنند، همه در حال خدمت هستند مگر رانت و فسادشان درز کند و همه علاقه به چای دبش لب‌سوز لب‌دوز دارند مگر گران حساب شود!

به هرحال خواستیم در این مرقومه عرض کنیم که اون قدیم‌ندیم‌ها بود که این حرف‌های خوشگل خوشگل را می‌گفتند و عجالتاً این روزها وضع و اوضاع خیلی توفیر کرده و جورناجوری شده است و باید مطمئن باشی که همه گناهکارند مگر خلافش ثابت بشود و همه دروغ می‌گویند مگر برعکسش معلوم شود! خصوصاً در فضای مجازی که از همان اول هم ضرب‌المثل‌های قدیمی آنقدری در آن‌ها وجه و اعتبار نداشت چه رسد به این روزگار پر از تناقض و تناقص و جعل و فیک و سم و مسمومیت.

بنابراین بر هر آدم عاقل و بالغ زبان‌فهم و باهوش معمولی، فرض است که هرچیزی می‌شنود و هر آن چیزی که می‌بیند را باور نکند و قبل از آنکه فلان تبلیغ و خبر و یا بهمان خاطره و نقش و نگار را قبول کند، یا زحمت بکشد و آن را راستی‌آزمایی کرده و ببیند سره چیست و ناسره کدام است و از منبع موثق و آدم‌های مورد وثوق درست و غلط و واقعی و فیک بودن‌ها را پیگیر شود و یا اگر حال و حوصله و وقت برای این کارها ندارد و یا نمی‌داند از کجا صحت و ثقم را سنجش کند، لااقل بی‌خیال باور کردن و تأیید آن بشود که مبادا کارشان به یک مشت آدم تبهکار و دروغگو و شیاد و کلاهبردار و سیاست‌باز و دغل‌کار گره خورده و یا پول و سرمایه و اعتقاد و باور خود را از دست دهید و یا آبرو و شأن و شخصیت و... دچار صدمه و خدشه و داستان شود.

عجالتاً روزگار، روزگار عجیب کج‌مدار غداری است که زیر و روکشی و پشت هم اندازی و دروغ و پیچاندن روی دور است و خیلی هم بین فضای واقعی و مجازی فرقی وجود ندارد و آنقدر گرگ و راهزن در کمین آب و آبرو و پول و سرمایه انسان نشسته‌اند که اگرچه تعدادشان نسبت به کل خلق‌ا... و آنهایی که در جامعه و زندگی روزمره می‌بینیم و جنابانی که در فضای مجازی تشریف داشته و نمی‌بینیم، خیلی کم است ولی آنقدری هست که اگر بخواهی مانند بوجارها به هر بادی، بادش بدهی و ساده و راحت دیگران و حرف و سخن‌شان را باور کرده و اجازه دهید جناب احساس و دل و مصیبت‌هایی مثل طمع و حرص، میدان‌داری کنند، دودمانت خیلی زود به باد می‌رود و کلاهت آنچنان در پس معرکه خواهد افتاد که هیچ وقت به سرجایش برنخواهد گشت هرچند آن را در پس‌معرکه پیدا کرده، برداشته و باز بر سر بگذاری!

راستش را بخواهید اگر این را نگوییم می‌ترسیم حناق بگیریم، از قدیم گفته‌اند که پنیر مجانی در تله موش است، هر ارزونی بی‌علت نیست و عقل هم موجود شریفی است، بنابراین وقتی حرف و سخنی همه چیزش درست‌درمان است، تبلیغ و فروش و سرمایه‌گذاری و... همه مدارک و مستنداتش درست و کامل است، خبری ظاهرش واقعی و منطقی به‌نظر می‌رسد و فقط به‌نظر می‌رسد که انگار یک گوشه کارشان می‌لنگد و یا قسمتی از حرف و سند و عمل و قواعدشان بر مدار منطق و قاعده و قانون و عرف نیست، باید از بیخ و بُن بی‌خیال آن موضوع شویم، کلاً خود را به نشنیدن و شتر دیدی ندیدی بزنیم. وای به اینکه چیزی از همان اول لنگ زده و چه بسا پایه و چارچوب قابل قبول و درست‌درمانی نداشته باشد و باز برایش سر و دست بشکنیم و به هوای صاحب شدن کالایی که نصف قیمت تولیدکننده، به‌فروش می‌رسد، چشم بسته، پول بی‌زبان را تقدیم آدم زبان‌دار سیاس همه‌فن حریف بکنی...!

هوشنگ خان

فصلنامه قانون نامه

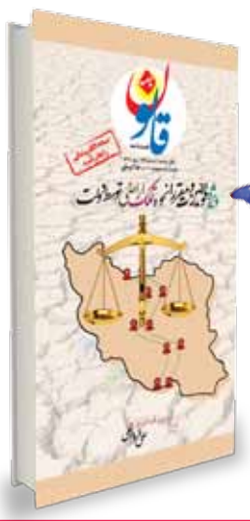

ویژه قوانین و مقررات نحوه تملک اراضی توسط دولت

نسخه الکترونیکی رایگان است

خرید اشتراک ویژه در سایت Qanoonnameh.ir

می‌توانید با خرید نسخه کاغذی نسخه الکترونیکی را رایگان دریافت کنید

شما به راحتی می‌توانید در این نشریات موضوعات مورد نظر خود را جستجو کنید

برخورد با مافیای فیلترشکن برعهده کدام نهاد است؟

طبق اعلام وزارت ارتباطات برخورد با مافیای فروشندگان فیلترشکن برعهده دستگاه‌های امنیتی و قضایی است. البته طبق نظر این دستگاه‌ها برای این برخورد خلأ قانونی وجود دارد و این کار با ورود مجلس شورای اسلامی قابل حل است. به گزارش ایسنا، از زمانی که موضوع فیلترینگ با هدف جلوگیری از دسترسی کاربران به وبگاه‌های مغایر با قوانین و سیاست‌های جمهوری اسلامی ایران مطرح شد، رواج VPN و فیلترشکن‌ها و در ادامه در نظر گرفتن قوانین، مقررات و مجازات برای فروش و استفاده از آن‌ها، هم ذیل قانون جرایم رایانه‌ای کشور هم مطرح شد اما این مسئله یک‌سال‌ونیم است که به دلیل محدودیت‌های ایجاد شده برای چند پلتفرم خارجی و به دنبال آن استفاده از فیلترشکن، علی‌رغم هشدار کارشناسان نسبت به خطرات احتمالی آن دوباره مورد بحث و بررسی قرار گرفته است. برخی تحلیلگران بر این عقیده‌اند که بدافزار بودن خاصیت وی‌پی‌ان نیست و این موضوع در مورد همه اپلیکیشن‌ها صدق می‌کند و حتی یک اپلیکیشن ماشین حساب هم ممکن است بدافزار باشد؛ اما محدود شدن بعضی از پلتفرم‌ها در سال‌های گذشته مردم را با این خطر مواجه کرد و باعث شده اکثرا به وی‌پی‌ان‌ها و اپلیکیشن‌های ناشناس روی بیاورند این در حالی است که این اپلیکیشن‌ها ممکن است دسترسی‌های غیرمتعارفی مثل مکان و لیست مخاطبان را بگیرند و از این اطلاعات سوءاستفاده کنند. اما نکته قابل توجه این است که فروش فیلترشکن و کسب درآمد از آن مجاز نیست اما جرم‌انگاری هم نشده و تلاش‌هایی دارد صورت می‌گیرد که این مسئله علاوه بر غیرمجاز بودن، جرم‌انگاری هم بشود و طبیعتاً نهادهای مربوطه باید آن را دنبال کنند. البته سال گذشته قوه‌قضاییه موظف شد که با همکاری وزارت ارتباطات و فناوری اطلاعات و سایر دستگاه‌های ذی‌ربط، با فروشندگان فیلترشکن‌ها و وی‌پی‌ان غیرمجاز برخورد قانونی و متخلفین را مجازات کند. بنابراین طبق این تصمیم قرار شد تولیدکنندگان، فروشندگان و توزیع‌کنندگان وی‌پی‌ان‌ها و فیلترشکن‌های غیر مجاز از این پس مشمول مجازات ماده ۷۵۳ قانون مجازات اسلامی شوند و در مورد اشخاص حقوقی علاوه بر مجازات مندرج در ماده ۷۵۳، نسبت به شرکت تجاری یا مؤسسه متخلف، لغو امتیاز و تعطیلی نیز رقم خواهد خورد. طبق بررسی‌ها و اعلام مسئولان ۶۴ درصد از کاربران از فیلترشکن استفاده می‌کنند و سهم پهنای باند ناشناس به ۲۵ درصد رسیده همین موضوع انتقاد و گلایه‌هایی را نسبت به نظارت بر این حوزه مطرح می‌کند. به‌طور مثال معاون اول قوه‌قضاییه چندی پیش اعلام کرد خرید فیلترشکن بسیار آسان است. به گفته وی اکنون در زمینه دسترسی به فضای مجازی در برخی نرم‌افزارها محدودیت ایجاد شده است، اما خرید فیلترشکن بسیار آسان است و اگر تصور کنیم کسانی که فیلترشکن را ساختند دلشان برای ما سوخته، ساده‌انگاری است، چراکه با همین فیلترشکن می‌توانند امنیت جامعه را بر هم بزنند. با گذشت یک‌سال‌ونیم از افزایش استفاده فیلترشکن توسط کاربران و توصیه مسئولان مبنی بر ناایمن شدن دستگاه‌های الکترونیکی هنگام استفاده از فیلترشکن، همچنان ابهاماتی درباره این موضوع وجود دارد. در این راستا به تازگی عیسی زارع‌پور؛ وزیر ارتباطات و فناوری اطلاعات، در جمع دانشجویان فعال فرهنگی، سیاسی و اجتماعی سراسر کشور ضمن تشریح دستاوردهای دولت سیزدهم در حوزه ICT درباره ادعاهای مطرح شده از گردش مالی فروش فیلتر شکن در کشور، اظهار کرد: ما از کسانی که ادعا کرده‌اند که فیلترکنندگان، فیلترشکن می‌فروشند، خواسته‌ایم مستندات خود را به قوه‌قضاییه ارائه کنند که تاکنون چیزی ارائه نشده است. وی تأکید کرد: برخورد با مافیای فروشندگان فیلترشکن برعهده دستگاه‌های امنیتی و قضایی است؛ البته طبق نظر این دستگاه‌ها برای این برخورد خلأ قانونی وجود دارد و با ورود مجلس شورای اسلامی قابل حل است. بنابراین با توجه به اینکه در حال‌حاضر یک خط قانون برای برخورد با افراد سودجو در بحث فیلترشکن و فروشندگان آن نداریم و تا زمانی که این چنین است نباید جمع‌آوری این فضا را از وزارت ارتباطات انتظار داشت به نظر می‌رسد وقت آن رسیده دستگاه و نهادهای متولی به دلیل افزایش مخاطرات و ناایمن شدن دستگاه‌های الکترونیکی از جمله موبایل تدابیری و اقدامات مهمی اتخاذ شود.

سرمایه‌گذاری ۲۵۰۰ میلیارد تومانی صندوق توسعه ملی در اپراتور هوش‌مصنوعی

نازنین زمانیان | مناقصه مزایده

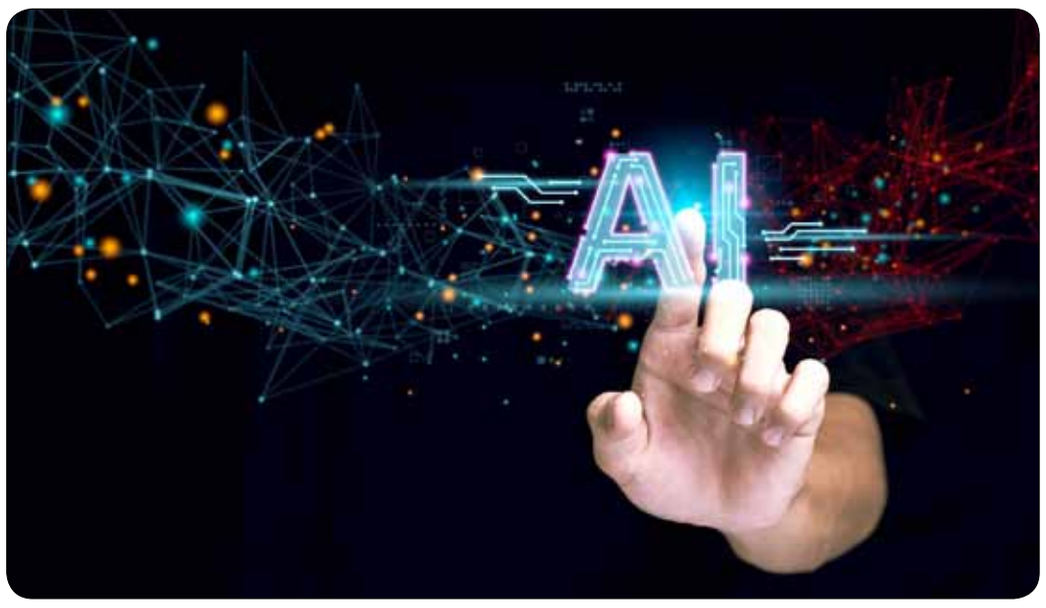

رئیس صندوق توسعه ملی، از سرمایه‌گذاری ۲۵۰۰ میلیارد تومانی این صندوق در اپراتور هوش‌مصنوعی در سال آینده خبر داد. به گزارش ایسنا، مهدی غضنفری؛ در اختتامیه دهمین همایش سالانه اقتصاد مقاومتی «حکمرانی ارزی؛ ثبات و رونق اقتصادی» که بانک‌مرکزی جمهوری اسلامی ایران برگزار شد، ضمن تشریح رویکردهای سالانه صندوق توسعه ملی، اظهار کرد: ۲۵۰۰ هزار میلیارد تومان در اپراتور هوش‌مصنوعی سرمایه‌گذاری خواهیم کرد. وی با اشاره به تجربیات جهانی بر ورود صندوق توسعه ملی بر حوزه فناوری، گفت: این سرمایه‌گذاری با همکاری معاونت علمی - فناوری ریاست جمهوری صورت می‌گیرد و در همین زمینه هم جلساتی با وزارت اقتصاد داشته‌ایم. غضنفری؛ با اشاره به نقش صندوق توسعه ملی در بازار ارزی، بیان کرد: صحبت‌های من شامل سه بخش می‌شود؛ جریان نقدی صندوق در ۱۰ سال گذشته، ایده‌ها و طرح‌ها برای حوزه نفت و فناوری‌های نوپدید که صندوق‌های جهانی این روزها خیلی سراغش رفتند و مصرف ارز و ارزآوری آن‌ها هم بالاست.

تراکنش ۳۰ میلیارد دلاری صندوق توسعه ملی در طول سال

وی با اشاره به منابع و مصارف صندوق توسعه ملی طی ۱۲ سال گذشته، بیان کرد: جمع کلی ورودی‌های ما ۱۶۰ میلیارد دلار و جمع کلی خروجی‌ها از صندوق از سال ۱۳۸۹ معادل ۱۳۲ میلیارد دلار بوده است. مجموع رفت و برگشتی‌های صندوق ۳۰۰ میلیارد دلار تراکنش است که حدود ۳۰ میلیارد دلار تراکنش‌های سالانه می‌شود و تأثیر زیادی بر بازار ارز دارد؛ از این‌رو صندوق باید سیاست‌های خود را با بانک‌مرکزی هماهنگ کند. رئیس هیئت عامل صندوق توسعه ملی، با اشاره به حضور صندوق توسعه ملی و برنامه‌ریزی برای بالادست نفت، بیان کرد: دولت با ما همکاری دارد که بدهی‌های ما از میادین نفتی از روش سرمایه‌گذاری به صندوق برگردد. مجلس با ماده ۳ برنامه هفتم به صندوق اجازه داده به‌عنوان نهاد مالی ظاهر شود و امیدواریم عده‌ای با این موضوع مخالفت نکنند، زیرا در این حرکت علم نیست؛ اینکه یک نهاد مالی بگوید می‌خواهد منابعش را به سمتی ببرد که جریان ارز به سمت کشور افزایش پیدا کند، مخالفت با آن از سر علم نیست.

می‌توانیم بدون بنگاه‌داری یک میلیون بشکه به تولید نفت اضافه کنیم

غضنفری؛ با بیان اینکه دنبال این هستیم که برای این نسل و نسل بعد ثروت‌آفرینی کنیم، افزود: می‌توانیم بدون بنگاه‌داری یک میلیون بشکه نفت در روز به تولید فعلی اضافه کنیم که برای این کار در مجموع در پنج سال باید ۳۵ میلیون دلار سرمایه‌گذاری کنیم و نزدیک به ۲۲ میلیارد دلار در دو سال اول باید سرمایه‌گذاری شود. در پایان پنج سال، ۵۱ میلیارد دلار جریان نقدی رفت و برگشتی خواهیم داشت. وی با اشاره به فناوری‌های نوپدید بیان کرد: همانند صندوق توسعه ملی در ایران، صندوق‌های ثروت در جهان وجود دارد که به دلیل پتانسیل بالا و بازگشت مناسب سرمایه، سرمایه‌گذاری‌های زیادی در حوزه هوش‌مصنوعی کرده‌اند. صندوق‌های ثروت در جهان منابع خود را از املاک و مستغلات به سمت فناوری برده‌اند؛ برای مثال صندوق ثروت نروژ ۱۳۸ میلیارد دلار در حوزه فناوری و هوش‌مصنوعی سرمایه‌گذاری کرده است. صندوق توسعه ملی کشور ما هم نباید از این روند جا بماند. البته تأکید می‌کنم که بنا نداریم بنگاه‌داری کنیم و به‌عنوان نهاد ملی باقی می‌مانیم.

اختصاص ۶۰ تا ۷۰ درصد سبد تأمین مالی صندوق به حوزه نفت، گاز و پتروشیمی

رئیس هیئت عامل صندوق توسعه ملی، با اشاره به حوزه‌های هدف تأمین مالی طرح‌ها توسط صندوق توسعه ملی (ISP) گفت: ۶۰ تا ۷۰ درصد از سبد تأمین مالی به حوزه نفت، گاز و پتروشیمی، ۲۰ درصد به حوزه معدن شامل زنجیره‌های معدنی و فلزات اساسی و ۱۰ تا ۲۰ درصد به حوزه‌های دیگر از جمله صنایع صادرات‌محور و صنایع با تکنولوژی بالا اختصاص می‌یابد. غضنفری؛ بیان کرد: در این سال‌ها، ۱۴۰۱ شروع سرمایه‌گذاری صندوق، ۱۴۰۲ ورود صندوق به حوزه بالادست نفت بوده و ۱۴۰۳ شروع سرمایه‌گذاری صندوق در حوزه فناوری‌های نوپدید و هوش‌مصنوعی خواهد بود. آقای دهقانی‌فیروزآبادی؛ در معاونت علم و فناوری ریاست جمهوری به ما گفتند مبلغ لازم برای سرمایه‌گذاری پنج هزار میلیارد تومان است؛ ما هم وعده دادیم ۲,۵ هزار میلیارد تومان در اپراتور هوش‌مصنوعی کشور سرمایه‌گذاری می‌کنیم. در واقع در جلسه‌ای که با آقایان خاندوزی و سبحانیان داشتیم، ۲,۵ هزار میلیارد تومان بخشش مالیاتی برای ما در نظر گرفتند که ما هم آن را اپراتور هوش‌مصنوعی اختصاص دادیم. رئیس هیئت عامل صندوق توسعه ملی خاطرنشان کرد: اثر صندوق توسعه ملی بر تراکنش‌های ارزی کشور این است که ۴۰ درصد از تولید حاصل از نفت و گاز به صندوق توسعه ملی برمی‌گردد و به پروژه‌های توسعه‌ای کشور اختصاص می‌یابد. بازگشت منابع تسهیلاتی و سرمایه‌گذاری صندوق در پروژه‌های توسعه‌ای، سرمایه‌گذاری در میادین جدید و مشترک نفت و گاز کشور در پنج سال آتی، سرمایه‌گذاری در فناوری‌های نوپدید و هوش‌مصنوعی از دیگر برنامه‌های صندوق است که در نهایت به جذب سرمایه‌گذاری خارجی منجر خواهد شد.

بازگشت به سکوهای فیلترشده خارجی امکان‌پذیر شد!

مرکز ملی فضای مجازی، اعلام کرد: شورای‌عالی فضای مجازی تنظیم‌گران بخشی را موظف کرد تا برای ایجاد تنوع در سبد مصرف کاربران با سازوکارهای حکمرانی‌پذیر و با هدف رفع نیاز مردم، سکوها و خدمات پرکاربرد خارجی را که امکان ارائه خدمات در قالب پوسته برای آن‌ها وجود دارد، شناسایی و شرایط فعالیتشان را در کشور فراهم کنند. به گزارش ایرنا، از مرکز ملی فضای مجازی، سیدمحمد امین آقامیری؛ دبیر شورای‌عالی و رئیس مرکز ملی فضای مجازی، مصوبات جلسه نودوششم شورای‌عالی فضای مجازی را درخصوص امکان دسترسی به سکوهای خارجی با سازوکارهای حکمرانی‌پذیر، ساماندهی پیام‌رسان‌های اجتماعی و ایجاد سامانه ملی و جامع داده ابلاغ کرد. در مصوبه اول، شورای‌عالی فضای مجازی تنظیم‌گران بخشی را موظف کرده تا برای ایجاد تنوع در سبد مصرف کاربران با سازوکارهای حکمرانی‌پذیر و با هدف رفع نیاز مردم، سکوها و خدمات پرکاربرد خارجی را که امکان ارائه خدمات در قالب پوسته برای آن‌ها وجود دارد، شناسایی و شرایط فعالیت آن‌ها را در داخل کشور فراهم کنند. این مصوبه اعلام کرده که تنظیم‌گران بخشی موظفند در حوزه تنظیم‌گری خود ظرف مدت یک ماه، خدمات و سکوهای پرکاربرد خارجی را شناسایی و امکان فنی برای دسترسی کاربران به خدمات مفید خارجی را در قالب‌های حکمرانی پذیر مورد بررسی قرار داده و ضوابط ارائه خدمات یاد شده را به مرکز ملی فضای مجازی ارائه کنند. مطابق این مصوبه، مرکز ملی فضای مجازی نیز موظف است پس از بررسی، مجوز لازم جهت فعالیت بخش خصوصی را به تنظیم‌گران بخشی بدهد. در بخش دیگری از این ابلاغیه مقرر شده تا سیاست‌ها و اقدامات ساماندهی پیام‌رسان‌های اجتماعی درخصوص مرجع صدور مجوز شبکه‌های اجتماعی و پیام‌رسان‌ها برای تصویب در شورای معین شورای‌عالی فضای مجازی مطرح شود. همچنین براساس مصوبه سوم جلسه شورای‌عالی فضای مجازی، مرکز ملی فضای مجازی موظف شده است تا سامانه ملی سنجش و پایش داده‌ای فضای مجازی را در تمامی لایه‌های فضای مجازی ظرف مدت سه ماه ایجاد کند و تمامی دستگاه‌ها، سازمان‌ها، نهادها و تنظیم‌گران بخشی نیز موظف هستند تا دسترسی به داده‌ها و سامانه‌های مرتبط با فضای مجازی را برای مرکز ملی فضای مجازی فراهم کنند.

کدام شرکت گارانتی آیفون‌های کوروش کمپانی را برعهده داشت؟

با توجه به چالش‌های موجود در حوزه تلفن همراه و کلاهبرداری کوروش کمپانی که اخیراً مطرح شده، یکی از حوزه‌های اصلی که زمینه این سودجویی و کلاهبرداری را فراهم می‌کند، ساز و کار خدمات پس از فروش غیررسمی است. به گزارش تسنیم، یکی از مسائل عمده‌ای که درخصوص واردات تلفن‌های همراه به ویژه آیفون وجود دارد موضوع خدمات پس از فروش است. اخیراً و بعد از ماجرای کلاهبرداری کوروش کمپانی توجهات زیادی به این حوزه جلب شد اما مشکلات این حوزه مدت‌ها است که کاربران را دچار چالش کرده است. مشکل از رویه رانتی واردات در برابر صادرات خود و واردکنندگانی که بعضاً بدون هیچ تخصصی وارد حوزه واردات تلفن‌ها همراه شروع می‌شود و با عدم وجود نمایندگی رسمی در ایران برای ارائه خدمات پس از فروش و گارانتی ادامه پیدا می‌کند. در حقیقت باید گفت که یکی از ریشه‌های اصلی نا به سامانی در بازار موبایل کشور در چالش خدمات پس از فروش رسمی است. هم‌اکنون و از سال ۱۳۹۷ به این سو خدمات پس از فروش بدون ارتباط با شرکت تولیدکننده انجام می‌شود و هر واردکننده ۵۰۰ هزار دلاری از طریق قرارداد ثابت با یک شرکت گارانتی می‌تواند به واردات اقدام کند. در تازه‌ترین تحولات مرتبط با این موضوع مشخص شده است که پای گارانتی‌های غیررسمی به ماجرا باز شده است. بر این اساس مالک کوروش کمپانی صراحتاً به واردات هفتگی ۲ هزار دستگاه ایفون اشاره کرده و تأکید کرده که با پرداخت هزینه گارانتی (سه‌درصدی) کالای وارداتی به صورت قانونی و رجیستر شده به خریداران تحویل داده می‌شد.

معضل سودجویی و کلاهبرداری براساس گارانتی‌های غیررسمی

سؤالی که مطرح است این است که کدام شرکت گارانتی آیفون‌های شرکت کوروش کمپانی را برعهده داشته است؟ جزئیات قرارداد چه بوده؟ تعهدات شرکت گارانتی چه بوده است؟ آیا بررسی درخصوص این قرارداد و قراردادهای مشابه دیگر که منجر به سودجویی و کلاهبرداری شده، انجام شده است؟ با توجه به این ابهامات اشکال اصلی سیستم و سازوکار خدمات پس از فروش در موبایل است.

مناقصه عمومی

قرارگاه سازندگی خاتم‌الانبیاء

نوبت اول

مناقصه‌گزار: قرارگاه سازندگی خاتم‌الانبیاء (ص)- هلدینگ تخصصی دریایی- موسسه مکین
مناقصه شماره: ۱۴۰۲/۱۲/۳۹
موضوع مناقصه: تأمین اقلام ایمنی (شامل هایدرانت، مانیتور، کپسول آتش‌نشانی، هوز باکس و....) مربوطه مطابق مدارک و مستندات پیوست اسناد مناقصه
پروژه: توسعه اسکله نفتی مجتمع بندری شهید رجایی بندرعباس
ضمانتنامه شرکت در مناقصه: ۲,۵۰۰,۰۰۰,۰۰۰ ریال
مهلت دریافت اسناد مناقصه: متقاضیان دارای تجربه و سابقه مرتبط می‌توانند از روز شنبه مورخ ۱۴۰۲/۱۲/۰۵ تا پایان وقت اداری روز شنبه مورخ ۱۴۰۲/۱۲/۱۲ با در دست داشتن لوح فشرده شامل مدارک و مستندات حقوقی شرکت و مستندات هویتی اعضاء هیأت مدیره و رزومه و خلاصه کارکرد شرکت به همراه فیش واریز به مبلغ ۱,۰۰۰,۰۰۰ ریال به شماره‌حساب ۵۱۵۱۷۱۸۰۴۷۰۰۷ بانک سپه شعبه سیدخندان، کد ۳۵۹ به‌نام قرارگاه سازندگی خاتم‌الانبیاء (ص) – موسسه مکین جهت دریافت اسناد مناقصه به آدرس ذیل مراجعه فرمایند.
آدرس: تهران، خیابان شریعتی، خیابان خواجه عبدالله انصاری، خیابان تیسفون، نبش ایروان، پلاک ۷۵، واحد ۱۰ مدیریت پیمان و رسیدگی
تلفن تماس جهت اخذ اطلاعات بیشتر: ۰۲۱-۲۲۸۷۳۵۰۵ داخلی ۵۳۵۳ و ۵۳۳۱
مهلت تحویل اسناد به موسسه مکین: تا پایان وقت اداری روز چهارشنبه مورخ ۱۴۰۲/۱۲/۱۶ در همان محل خرید اسناد می‌باشد.
■ موسسه مکین در پذیرش و یا رد پیشنهادها مختار می‌باشد.
■ هزینه آگهی به عهده برنده مناقصه می‌باشد.

روزنامه مناقصه مزایده - ۴۰۱۷ - ۰۲/۱۲/۱

مناقصه عمومی
شماره ۴۴-۱-۱۴۰۲

دانشگاه آزاد اسلامی واحد علوم و تحقیقات

نوبت دوم

دانشگاه آزاد اسلامی واحد علوم و تحقیقات در نظر دارد سرویس ایاب و ذهاب دانشجویی خود را از طریق مناقصه‌عمومی به اشخاص حقوقی حائز شرایط واگذار نماید.
۱- از اشخاص حقوقی دعوت به عمل می‌آید از تاریخ درج این آگهی به مدت ۱۰ روز کاری با ارائه فیش واریزی به مبلغ ۱,۰۰۰,۰۰۰ ریال (غیرقابل استرداد) به شماره‌حساب ۰۱۱۵۸۶۰۸۲۳۰۰۸ (شماره شبا IR۲۴۰۱۹۰۰۰۰۰۰۰۰۱۱۵۸۶۰۸۲۳۰۰۸) با شناسه واریز ۴۱۹۲۰۲۰۰۰۰۰۰۰۰۱۴۵ نزد بانک صادرات به نام دانشگاه آزاد اسلامی واحد علوم و تحقیقات به همراه معرفی نامه و کارت شناسایی معتبر برای خرید (دریافت) اسناد مناقصه در ساعات اداری به نشانی: تهران، انتهای بزرگراه شهید ستاری شمال، میدان دانشگاه، بلوار شهدای حصارک، دانشگاه آزاد اسلامی واحد علوم و تحقیقات، ساختمان بلوک یک آموزشی، طبقه ششم، اتاق ۶۰۱ (تلفن تماس: ۴۴۸۶۷۶۰۶ داخلی ۳۰۰۸) مراجعه نمایند.
۲- مهلت دریافت اسناد و همچنین تحویل پاکت‌های اسناد مناقصه: تا پایان وقت اداری (ساعت ۱۴:۵۰) روز سه‌شنبه مورخ ۱۴۰۲/۱۲/۱۵ می‌باشد.
۳- هزینه درج آگهی در روزنامه‌ها به عهده برنده مناقصه می‌باشد.
۴- مناقصه‌گزار در رد یا قبول پیشنهادات دارای اختیار تام می‌باشد.
۵- تاریخ درج آگهی در روزنامه‌ها: روز سه‌شنبه مورخ ۱۴۰۲/۱۲/۰۱ می‌باشد.

روزنامه مناقصه مزایده - ۴۰۱۷ - ۰۲/۱۲/۱

آگهی مناقصه عمومی
ارائه خدمات بیمه عمر و حوادث گروهی کارکنان شرکت توسعه، عمران و مدیریت منطقه گل گهر

شرکت توسعه، عمران و مدیریت منطقه گل گهر

شرکت توسعه، عمران و مدیریت منطقه گل گهر در نظر دارد، ارائه خدمات بیمه عمر و حوادث گروهی کارکنان خود را به شرکت‌های بیمه واجدشرایط واگذار نماید. لذا از متقاضیان دعوت به عمل می‌آید جهت اخذ اسناد مناقصه از مورخ ۱۴۰۲/۱۲/۰۲ به سایت این شرکت به آدرس www.ggz.ir مراجعه نمایند.
۱- آخرین زمان ارائه پاکت‌ها و پیشنهادات: ساعت ۱۳:۳۰ روز دوشنبه مورخ ۱۴۰۲/۱۲/۱۴
۲- شرکت در قبول یا رد پیشنهادات مختار است.
۳- سپرده شرکت در مناقصه: ۱,۲۱۳,۷۵۸,۰۰۰ ریال
۴- هزینه درج آگهی بر عهده برنده مناقصه می‌باشد.
۵- کلیه مشخصات لازم در اسناد مناقصه ذکر گردیده است.
۶- محل تحویل اسناد پیشنهادات: سیرجان، کیلومتر ۵۰ جاده محور سیرجان- شیراز، شرکت معدنی و صنعتی گل گهر ساختمان‌های هلدینگ مستقر بر تپه، بلوک ۵ (دبیرخانه شرکت توسعه عمران و مدیریت منطقه گل گهر)
۷- تلفن جهت هر نوع هماهنگی: ۰۹۱۳۲۴۵۷۴۰۲ آقای شامحمدی (به‌غیر از ایام تعطیل)

مدیریت امور حقوقی و قراردادها

روزنامه مناقصه مزایده - ۴۰۱۷ - ۰۲/۱۲/۱

تجدید مزایده عمومی
فروش مقدار تقریبی ۸۰ تن دکل‌های مستعمل در حد سالم تلسکوپی شبکه خط انتقال برق ۲۳۰ کیلوولت

شرکت توسعه، عمران و مدیریت منطقه گل گهر

شرکت توسعه، عمران و مدیریت منطقه گل گهر در نظر دارد، فروش مقدار تقریبی ۸۰ تن دکل‌های مستعمل در حد سالم تلسکوپی شبکه خط انتقال برق ۲۳۰ کیلوولت را از طریق مزایده‌عمومی به فروش برساند.
لذا از متقاضیان دعوت به عمل می‌آید جهت اخذ اسناد مزایده از مورخ ۱۴۰۲/۱۲/۰۲ به سایت این شرکت به آدرس www.ggz.ir مراجعه نمایند.
۱- آخرین زمان ارائه پاکت‌ها و پیشنهادات: ساعت ۱۳:۳۰ روز دوشنبه مورخ ۱۴۰۲/۱۲/۱۴
۲- شرکت در قبول یا رد پیشنهادات مختار است.
۳- سپرده شرکت در مزایده: ۱,۲۰۰,۰۰۰,۰۰۰ ریال (یک میلیارد و دویست میلیون ریال)
۴- هزینه درج آگهی بر عهده برنده مزایده می‌باشد.
۵- کلیه مشخصات لازم در اسناد مزایده ذکر گردیده است.
۶- تاریخ بازدید از پروژه: روز دوشنبه مورخ ۱۴۰۲/۱۲/۰۷
۷- محل تحویل اسناد پیشنهادات: سیرجان، کیلومتر ۵۰ جاده محور سیرجان- شیراز، شرکت معدنی و صنعتی گل گهر ساختمان‌های هلدینگ مستقر بر تپه، بلوک ۵ (دبیرخانه شرکت توسعه عمران و مدیریت منطقه گل گهر)
۸- تلفن جهت هر نوع هماهنگی: ۰۹۱۳۲۴۵۷۴۰۲ آقای شامحمدی (به‌غیر از ایام تعطیل)

مدیریت امور حقوقی و قراردادها

روزنامه مناقصه مزایده - ۴۰۱۷ - ۰۲/۱۲/۱

آگهی مناقصه

نوبت دوم

موضوع و برآورد اولیه مناقصه: اجرای بتن قسمت جام و اوجی و شوت و پایدارسازی دیواره سرریز پروژه عملیات تکمیلی سد پیغام چای کلیبر، بر اساس فهرست‌بهای سد سازی سال ۱۴۰۲، با برآورد اولیه به مبلغ ۴۲۰,۴۱۹,۴۹۷,۸۹۲ ریال
مدت اجرای پروژه: ۱۲ ماه
دستگاه مناقصه‌گزار: قرارگاه سازندگی خاتم‌الانبیاء (ص)- هلدینگ تخصصی نیرو- موسسه پایاب نیرو
محل اجرای پروژه: شهرستان کلیبر، جنب روستای پیغام، سد مخزنی پیغام چای کلیبر
شرایط شرکت در مناقصه: دارا بودن صلاحیت و رتبه لازم متناسب با نوع پروژه از معاونت برنامه‌ریزی و نظارت راهبردی ریاست جمهوری، رعایت سقف قرارداد، داشتن شخصیت حقوقی و مطابقت اساسنامه شرکت با موضوع مناقصه و ارائه آخرین تغییرات شرکت در روزنامه رسمی که منقضی نشده باشد. (شرکت‌کنندگان در مناقصه باید رعایت منع مداخله کارکنان دولت را بنمایند). همچنین دارا بودن رزومه پیمانکاری مرتبط و سوابق کاری متناسب (برای شرکت‌کنندگان حقیقی)
مهلت و محل دریافت، تحویل اسناد مناقصه، پیشنهاد قیمت و گشایش پاکات: از شرکت‌های واجدشرایط دعوت می‌شود تا جهت کسب اطلاعات بیشتر و دریافت اسناد مناقصه از روز شنبه مورخ ۱۴۰۲/۱۱/۲۸ تا پایان وقت اداری روز پنج‌شنبه مورخ ۱۴۰۲/۱۲/۰۳ به شهرستان کلیبر، جاده پیغام آینالو، کارگاه پروژه سد مخزنی پیغام چای مراجعه و پیشنهادات خود را حداکثر تا پایان وقت اداری روز دوشنبه مورخ ۱۴۰۲/۱۲/۱۴ به واحد فنی موسسه پایاب نیرو به آدرس تبریز، شهرک پرواز، خیابان بابایی دوم، ساختمان پایاب تحویل نمایند (دریافت اسناد مناقصه به‌صورت حضوری و با ارائه معرفی‌نامه کتبی، با مهر و امضای مجاز و تعهدآور شرکت انجام می‌گیرد).
■ پاکت‌های اسناد مناقصه در روز سه‌شنبه مورخ ۱۴۰۲/۱۲/۱۵ در جلسه پاکت گشایی موسسه پایاب نیرو گشایش خواهد شد.
■ هزینه درج آگهی بر عهده برنده مناقصه خواهد بود.
■ سایر اطلاعات و جزئیات مربوط به مناقصه در اسناد مناقصه مندرج است.
مبلغ فروش اسناد مناقصه: مبلغ ۳,۰۰۰,۰۰۰ ریال طی فیش واریزی به‌حساب شماره ۵۱۵۱۷۱۸۵۰۹۰۱۲ و شماره شبا: IR۰۳۰۱۵۰۰۰۰۰۰۵۱۵۱۷۱۸۵۰۹۰۱۲ نزد بانک سپه، کد شعبه ۱۵۰۱۱۶۴ کلیبر ارائه گردد.
مبلغ تضمین شرکت در مناقصه: ۲۱,۰۲۰,۹۷۴,۸۹۴ ریال می‌باشد که می‌بایستی به‌صورت ضمانتنامه بانکی بدون قید و شرط و عندالمطالبه به نفع مناقصه‌گزار به‌نام قرارگاه سازندگی خاتم‌الانبیاء – موسسه پایاب نیرو و یا فیش واریز وجه نقد معادل سپرده به‌حساب شماره ۵۱۵۱۷۱۸۵۰۹۰۱۲ نزد بانک سپه شعبه باکد ۱۵۰۱۱۶۴ کلیبر به‌نام قرارگاه سازندگی خاتم‌الانبیاء (ص)- موسسه پایاب نیرو ارائه گردد.
تذکر: موسسه پایاب نیرو در رد یا قبول یک یا کلیه پیشنهادات مختار می‌باشد.

شهرام منیری - مدیرعامل موسسه پایاب نیرو

روزنامه مناقصه مزایده - ۴۰۱۷ - ۰۲/۱۲/۱

آگهی مناقصه عمومی یک مرحله‌ای

نوبت اول

فرماندهی مرزبانی استان سیستان و بلوچستان

جمهوری اسلامی ایران

فرمانده مرزبانی استان سیستان و بلوچستان / معاونت مهندسی در نظر دارد به‌منظور احداث طرح موردنیاز، با مشخصات ارائه‌شده در اسناد مناقصه و با شرایط زیر، نسبت به برگزاری تشریفات قانونی مناقصه اقدام نماید.

ردیف	محل پروژه	پروژه	مقدار	نوع اسکلت	سرمایش و گرمایش	برآورد کل (ریال)	مبلغ ضمانتنامه (ریال)	توضیحات
۱	میرجاوه	احداث پاسگاه	۵۳۵,۱۴ مترمربع ساختمان، ۲۰۰۰ مترمربع بتن‌ریزی محوطه و ۲۰۰ متر دیوار	بتنی	اسپیلت دوزمانه	۱۲۱,۳۲۵,۲۰۰,۰۰۰	۶,۰۶۶,۲۶۰,۰۰۰	(فقط ضمانتنامه معتبر بانکی مورد قبول می‌باشد)

الف) محل تأمین اعتبار: از محل طرح‌های عمرانی فراجا می‌باشد. (از محل بند ب تبصره ۵ قانون بودجه سال ۱۴۰۲ با سرریسد سال ۱۴۰۵ (اخزا ۲۰۱))
ب) ضمانتنامه: تضمین شرکت در مناقصه به مبلغ ۶,۰۶۶,۲۶۰,۰۰۰ ریال شامل ضمانتنامه معتبر بانکی می‌باشد.
د) شرایط اجرای طرح: پیمان به‌صورت اجرای کارهای ساختمانی به‌صورت سرجمع (بخشنامه ۹۶/۱۲۹۹۱۸۸ مورخ ۱۳۹۶/۰۵/۰۴)، بر اساس فهرست‌بهای پایه ابنیه، مکانیکی و برقی سال ۱۴۰۲ و احتساب کلیه ضرایب متعلقه به فهرست بهاء است.
ه) کسورات: کسورات مطابق ضوابط و ابلاغیه‌های مورد عمل در طرح‌های عمرانی پرداخت و ارائه مفاصا حساب تابع ضوابط مراجع مربوط خواهد بود.
و) پیش‌پرداخت: پیش‌پرداخت تعلق نمی‌گیرد.
ز) مدت اعتبار پیشنهادات: ۳ ماه می‌باشد.
ح) شرایط مناقصه‌گزار: در رد یا قبول تمامی و یا هر یک از پیشنهادات، مختار است و به پیشنهادات مشروط، مخدوش و فاقد فهرست تجزیه بهاء، ترتیب اثر داده نخواهد شد.
ط) تاریخ واگذاری اسناد مناقصه: از مورخ ۱۴۰۲/۱۲/۰۱ تا مورخ ۱۴۰۲/۱۲/۰۴ می‌باشد.
ی) آخرین مهلت قبول پیشنهادات: مورخ ۱۴۰۲/۱۲/۱۴ می‌باشد.
ک) تاریخ گشایش پاکات مناقصه: مورخ ۱۴۰۲/۱۲/۱۶ می‌باشد.
ل) محل گشایش پاکات مناقصه: به آدرس زاهدان، بلوار فرودگاه، ستاد فرماندهی مرزبانی استان سیستان و بلوچستان، معاونت مهندسی می‌باشد.
■ لذا از تمامی پیمانکاران دارای گواهی صلاحیت پیمانکاری معتبر صادره از سازمان مدیریت و برنامه‌ریزی کشور که در سامانه ساجات WWW.SAJAT.IR و ساجار WWW.SAJAR.IR قابل رؤیت بوده و دارای حداقل رتبه ۵ در رشته ابنیه (دارای ظرفیت مجاز و آزاد برای شرکت در مناقصه متناسب با برآورد کل پروژه) می‌باشند و دارای گواهی صلاحیت ایمنی صادره از وزارت تعاون، کار و رفاه اجتماعی (HSE)، دعوت می‌گردد حداکثر ظرف مدت ۴ روز از تاریخ درج آگهی نوبت اول با به همراه داشتن فتوکپی برابر با اصل رتبه‌بندی شرکت (تأییدیه صلاحیت پیمانکاری سازمان مدیریت و برنامه‌ریزی کشور) گواهینامه مودیان مالیاتی (مالیات بر ارزش‌افزوده)، صورت‌های مالی حسابرسی شده منتهی به سال جاری (برای پروژه‌ها با برآورد بیش از ۱۰ برابر سقف معاملات عمده دولتی)، یک جلد رزومه کاری پنج سال اخیر شرکت، جهت اعلام آمادگی و دریافت اسناد به‌منظور ارزیابی توان اجرایی کار توسط دستگاه مناقصه‌گزار به آدرس: زاهدان، بلوار فرودگاه، ستاد فرماندهی مرزبانی استان سیستان و بلوچستان معاونت مهندسی مراجعه نمایند.
تلفن: ۲۱۸۳۸۲۷۳-۰۵۴
■ هزینه درج هر دو نوبت آگهی و ثبت قرارداد به عهده برنده مناقصه می‌باشد.

روزنامه مناقصه مزایده - ۴۰۱۷ - ۰۲/۱۲/۱

فصلنامه حقوق اداری – سال هشتم، زمستان ۱۳۹۹ – شماره ۲۵

معیارها و شرایط عمومی قراردادهای جدید نفتی ایران از منظر قانون اساسی جمهوری اسلامی

قسمت آخر

مصطفی سالاری
دکترای حقوق عمومی دانشکده حقوق و علوم سیاسی دانشگاه تهران (نویسنده مسئول)

محمدجواد رضایی‌زاده
دانشیار گروه حقوق عمومی دانشکده حقوق و علوم سیاسی دانشگاه تهران

در الگوی قراردادی جدید؛ حفظ حاکمیت ملی به صراحت قید شده است (بند الف ماده سه) و گرچه مدیریت پروژه و مهندسی مخزن به شرکت خارجی محول گردیده است (بند ج ماده هشت و بندهای ع و ذ ماده یک)؛ ولی حق حاکمیت دولت بر مخزن از حیث میزان تولید در کنترل دولت باقی مانده است و اختیارات واگذار شده به شرکت ظرف قرارداد، در محدوده مدیریت پروژه و مهندسی مخزن است و در دوره بلندمدت تولید (بهره‌برداری) نیز کمیته مشترک بر فعالیت و میزان تولید توسط شرکت ایرانی ثبت شده با سهام ایرانی- خارجی، نظارت می‌نماید و اعمال حق حاکمیت از این طریق محقق می‌گردد.

همچنین منتقدان قراردادهای نفتی جدید، بازه طولانی مدت قرارداد و واگذاری بخش وسیعی از اختیارات حاکمیتی وزارت نفت به شرکت‌های خارجی در این مدت طولانی را، نقض حاکمیت ملی می‌دانند و بیان می‌کنند که در این قراردادها وزارت نفت، متعهد گردیده است حتی در صورتی که توقف تولید از میدان به دلیل مسائل غیرفنی باشد دستمزد و هزینه‌های شرکت طرف قرارداد را بازپرداخت نماید. لذا بلندمدت شدن دوره اجرای قرارداد و این تضمین بازپرداخت ناقض حاکمیت ملی است در حالی که این دو خصیصه می‌توانند به هم راستا شدن منافع کارفرما و پیمانکار منتهی شده و در راستای تأمین منافع ملی عمل نماید.

ادعای نقض حاکمیت ملی به دلیل اعطای اختیارات حاکمیتی وزارت نفت به طرف دوم قرارداد نیز، سخن صحیحی به نظر نمی‌رسد؛ زیرا در بند الف ماده سه، شرایط عمومی، ساختار و الگوی قراردادهای بالادستی نفت و گاز، "اعمال حق حاکمیت و مالکیت عمومی بر کلیه منابع و ذخایر نفت و گاز طبیعی کشور از طریق وزارت نفت به نمایندگی از طرف جمهوری اسلامی ایران"، به عنوان یکی از اصول حاکم بر این قراردادها ذکر شده است؛ همچنین در بند (ث) ماده یازده آمده است: "نفت، گاز یا میعانات گازی و دیگر مواد موجود در مخازن موضوع قرارداد، کلاً متعلق به جمهوری اسلامی ایران و نفت، گاز یا میعانات گازی و نیز هرگونه فرآورده جانبی حاصل از تولید، کلاً متعلق به کارفرماست." در مقدمه تصویب‌نامه نیز بیان شده که این الگوی قراردادی با هدف توسعه میادین/ مخازن با اولویت میادین مشترک، اجرای طرح‌های توسعه میادین/مخازن جدید از اکتشاف تا بهره‌برداری و اجرای طرح‌های صیانت از مخزن (بهبود و افزایش ضریب بازیافت) طراحی شده و غیرممکن است که تمامی تولید نفت و گاز حاصل از این الگوی قراردادی به صورت همزمان در اختیار یک شرکت قرار گیرد و این شرایط، صرفنظر از اینکه موجب هرگونه تضعیف حق حاکمیت بر منابع نمی‌گردد، از حیث شمول بر مجموع میادین نیز، نمی‌تواند به حاکمیت کشور در حوزه نفت و گاز خدشه وارد نماید (هاشمی جاوید، ۱۳۹۲ به نقل از خرمی، ۱۳۹۵).

بنابراین این الگوی قراردادی با بند (ج) اصل دو قانون اساسی مبنی بر "نفی هرگونه ستمگری و ستم‌کشی و سلطه‌گری و سلطه‌پذیری" و بند هشت اصل ۴۳ قانون اساسی مبنی بر "جلوگیری از سلطه اقتصادی بیگانه بر اقتصاد کشور" و اصل ۱۵۳ قانون اساسی مبنی بر اینکه؛ "هرگونه قرارداد که موجب سلطه بیگانه بر منابع طبیعی و اقتصادی، فرهنگ، ارتش و دیگر شئون کشور گردد ممنوع است" و بندهای یک و دو سیاست‌های کلی اصل ۴۴ مبنی بر: "۱- تداوم اعمال حاکمیت عمومی دولت پس از ورود بخش‌های غیردولتی از طریق سیاست‌گذاری و اجرای قوانین و مقررات و نظارت به ویژه در مورد اعمال موازین شرعی و قانونی در بانک‌های غیردولتی و ۲- جلوگیری از نفوذ و سیطره بیگانگان بر اقتصاد ملی"، در تناقض نمی‌باشد و در مجموع، بر "حاکمیت ملی" کشور خدشه‌ای وارد نمی‌آورد.

۲-۲-۲. حفظ حق مالکیت دولت بر منابع نفت و گاز (اصول ۴۴ و ۴۵ قانون اساسی)

براساس اصل ۴۵ قانون اساسی، منابع معدنی در اختیار حکومت اسلامی است؛ همچنین اصل ۴۴ و قانون اجرای سیاست‌های کلی اصل ۴۴، منابع نفت و گاز را در اختیار دولت گذاشته و مالکیت خصوصی بر میادین نفت و گاز را شناسایی نکرده است؛ به همین سبب، قراردادهای نفتی ایران، نه فقط مالکیت منابع طبیعی نفت و گاز را به پیمانکار منتقل نمی‌کند؛ بلکه در بخش مقدمه تصویب‌نامه بر اعمال مالکیت از سوی شرکت ملی نفت ایران تأکید شده است.

بند سه جزء (ت) ماده سه قانون وظایف و اختیارات وزارت نفت مصوب ۱۳۹۱ با استفاده از عبارت: "طراحی الگوهای جدید قراردادی"، تهیه نمونه‌های جدید قراردادی را مجاز دانسته است؛ ضمن اینکه براساس قسمت آخر ماده قانونی مذکور، حفظ مالکیت نفت و گاز موجود در مخازن، باید یکی از الزامات نمونه‌های جدید قراردادی باشد؛ بنابراین، فقط نمونه قراردادهایی در صنعت نفت و گاز قابل معرفی است که به حق کشور در زمینه حفظ مالکیت نفت و گاز درون مخزن خللی وارد نیاورند؛ همچنین صیانت از مخازن نیز اصل دیگری است که در قوانین متعدد به آن اشاره شده است، بنابراین نمونه قراردادهای مورد استفاده باید این شرایط را نیز در برداشته باشد و کلیه قیود مذکور، در تصویب‌نامه درباره این الگوی قراردادی جدید تصریح شده است.

آنچه محل بحث است، تفکیک بین مالکیت نفت و گاز در چاه مالکیت محصول است که آیا منظور از حفظ مالکیت منابع طبیعی، تنها مالکیت نفت و گاز تا زمانی است که در چاه است یا مالکیت محصول را هم شامل می‌شود؟

یادآور می‌شود که پرداخت هزینه‌ها و پاداش پیمانکار به شکل محصول نفت و گاز با انتقال مالکیت محصول به پیمانکار متفاوت (از طریق مکانیسم فروش) است. در الگوی قراردادی اخیر، پیمانکار در متن قرارداد؛ مستحق خرید درصدی از محصول تولیدی به بهای روز شده است که مالکیت آن عملاً در نقطه تحویل به او منتقل می‌شود؛ بنابراین، تعارضی با حق مالکیت دولت بر منابع مذکور ندارد.

در همین راستا، در اصل ۴۴ قانون اساسی، عبارت "منابع معدنی" و در قانون اجرای سیاست‌های کلی اصل چهل و چهارم نیز "میادین نفت و گاز" به کار رفته است؛ به همین منوال، بند سه جزء (ت) ماده سه قانون وظایف و اختیارات وزارت نفت (مصوب ۱۳۹۱) نیز از "حفظ مالکیت نفت و گاز موجود در مخازن" سخن می‌گوید. قانون اصلاح قانون نفت (مصوب ۱۳۹۰) نیز در بند ۱۷ ماده‌های یک، دو و سه از واژه "منابع نفتی" استفاده کرده است. با مشاهده این مواد می‌توان نتیجه گرفت که حفظ مالکیت و اعمال حاکمیت بر نفت و گاز موجود در چاه، مورد نظر قانونگذار است؛ بنابراین، مالکیت محصول تولید شده را می‌توان به پیمانکار منتقل کرد؛ همان‌گونه که محصول تولیدی، سرانجام در یک نقطه در یک خریدار تحویل می‌گردد و این خریدار می‌تواند همان پیمانکار طرح توسعه و تولید آن میدان باشد؛ با این حال، منتقدین ادعا می‌کنند که بند (ب) ماده ۱۲۹ قانون برنامه پنج ساله پنجم توسعه، ادبیاتی به کلی متفاوت با قوانین مورد بحث دارد. اگرچه بند (الف) این ماده همسو با دیگر قوانین، از "اعمال حق حاکمیت و مالکیت بر منابع نفت و گاز" سخن می‌گوید؛ اما بند ب ماده ۱۲۹ وزارت نفت را موظف می‌کند: "برای فعالیت‌های اکتشاف توسعه، استخراج و تولید نفت و گاز توسط شرکت‌های تابع وزارت نفت و شرکت‌های صاحب صلاحیت، با اتخاذ ضوابط تولید صیانتی، پروانه بهره‌برداری بدون حق مالکیت نسبت به نفت و گاز تولیدی صادر و براساس طرح مصوب بر عملیات اکتشاف، توسعه و تولید شرکت‌های فوق‌الذکر از نظر مقدار تولید و صیانت مخزن و معیارهای سلامتی ایمنی و زیست محیطی نظارت نماید." از این‌رو بر این اساس مالکیت "نفت و گاز تولید شده" قابل انتقال نیست و فقط قراردادهایی قابل استفاده است که مالکیت منابع نفتی و محصول را در اختیار حکومت اسلامی قرار می‌دهد؛ زیرا اجازه تصمیم گیری درخصوص مالکیت نفت و گاز تولیدی در ضمن پروانه بهره‌برداری اعطا نمی‌شود؛ بنابراین شرکت ملی نفت ایران نمی‌تواند انتقال مالکیت محصول را در قرارداد خود با پیمانکاران تعهد کند؛ چون انتقال مالکیت محصول در ضمن قرارداد، به کلی از بازپرداخت هزینه‌ها و اعطای پاداش به پیمانکار در قالب محصول تولیدی و طی قرارداد جداگانه خرید و فروش نفت، متفاوت است. پاسخ اینکه؛ قانون نفت و قانون وظایف و اختیارات وزارت نفت، قوانین خاص در حوزه نفت و گاز هستند و مفاد آن‌ها صرف‌نظر از اولویت قانون خاص مقدم بر عام، مؤخر بر قانون برنامه پنج ساله پنجم (صرف‌نظر از انقضای اعتبار آن) حاکم است (گودرزی و باقری، ۱۳۹۴: ۱۵۹). علاوه بر همه اینها، فروش نفت و گاز پس از تولید و استخراج، خواه به شرکت توسعه‌دهنده و تولیدکننده یا غیر آن باشد، تفاوتی ندارد و فروش آن ارتباطی با مالکیت بر میدان و مخزن پیدا نمی‌کند و منظور از منع و محدودیت در انتقال مالکیت محصول، انتقال مالکیت محصول قبل از استخراج (نفت و گاز درون مخزن) است.

۳-۲-۲. نقض حق مجلس شورای اسلامی در نظارت بر قراردادها (اصول ۸۰، ۷۷، ۱۲۵ و ۱۳۹ قانون اساسی)

برخی منتقدین با استناد به اصول ۷۷ و ۱۲۵ قانون اساسی، لزوم تصویب یکایک قراردادهای نفتی مشمول الگوی قراردادهای جدید نفتی توسط مجلس شورای اسلامی را طرح می‌نمایند؛ در حالی که به موجب نظریه تفسیری شماره ۳۹۰۳ مورخ ۱۳۶۰/۸/۷ شورای نگهبان؛ "قراردادهایی که یک طرف آن وزارتخانه یا مؤسسه یا شرکت دولتی و طرف دیگر، قرارداد شرکت خارجی خصوصی خارجی باشد، قرارداد بین‌المللی محسوب نمی‌شود و مشمول اصل ۷۷ قانون اساسی نمی‌باشد." همچنین به موجب نظریه‌های تفسیری شماره ۲۰۰۹ مورخ ۱۳۶۳/۸/۱۶ شورای نگهبان؛ "اصل ۷۷ قانون اساسی با توجه به اصل ۱۲۵ از قراردادهای که برای انجام معامله بین وزارتخانه‌ها و سایر سازمان‌های دولتی ایران و شرکت‌های خارجی دولتی که دارای شخصیت حقوقی باشند، منعقد می‌گردد، متصرف است و موارد خاص این گونه قراردادها در صورتی که ضوابط کلی آن به موجب قانون عادی تعیین شده باشد، نیاز به تصویب مجلس شورای اسلامی ندارد؛ ولی قانون عادی می‌تواند انعقاد بخشی از این قراردادها را نیز به‌طور موردی موکل به تصویب مجلس شورای اسلامی بنماید." نظر به صراحت نظر شورای نگهبان به عنوان مرجع ذی‌صلاحت تفسیر اصول قانون اساسی؛ قراردادهای جدید نفتی نیز به لحاظ انعقاد با شرکت‌های خارجی (خصوصی یا دولتی)، مشمول الزامات مندرج در اصول ۷۷ و ۱۲۵ قانون اساسی نیستند. بنابراین با توجه به "قانون وظایف و اختیارات وزارت نفت" مصوب سال ۱۳۹۱، اصل ۷۷ قانون اساسی مبنی بر اینکه "عهدنامه‌ها، مقاوله نامه‌ها، قراردادها و موافقتنامه‌های بین‌المللی باید به تصویب مجلس شورای اسلامی برسد" و اصل ۱۲۵ قانون اساسی مبنی بر "امضای عهدنامه‌ها، مقاوله نامه‌ها، موافقتنامه‌ها و قراردادهای دولت ایران با سایر دولت‌ها و همچنین امضای پیمان‌های مربوط به اتحادیه‌های بین‌المللی پس از تصویب مجلس شورای اسلامی با رئیس‌جمهور یا نماینده قانونی او است"، تناقضی وجود ندارد.

درخصوص احتمال تعارض مفاد این الگوی قراردادی، با اصل ۸۰ قانون اساسی، به استناد اینکه بدهی شرکت ملی نفت ایران در قبال پیمانکار و بازپرداخت آن با فروش محصول به همان پیمانکار، نوعی اخذ وام از طرف خارجی تلقی می‌گردد نیز می‌توان گفت؛ اولاً انعقاد قرارداد و استفاده از خدمات شرکت پیمانکار خارجی، اخذ وام از طرف خارجی تلقی نمی‌گردد و ثانیاً در صورتی که این نوع قرارداد، متضمن اخذ وام باشد نیز جواز اخذ وام به موجب احکام قانون وظایف و اختیارات وزارت نفت، قانون نفت، قوانین برنامه توسعه چهارم و پنجم به لحاظ اینکه این الگوی قراردادی را تجویز نموده‌اند، توسط قانون‌گذار صادر گردیده است. درباره پیش‌بینی سازوکارهای در قرارداد که اجازه توافق و حل اختلاف با طرف خارجی را به شرکت ملی نفت ایران می‌دهد نیز تعارض این شروط ضمن عقد (مندرج در الگوی جدید قراردادی) با اصل ۱۳۹ قانون اساسی توسط منتقدین مطرح گردیده است که در پاسخ می‌توان گفت؛ سازوکارهای تصفیه و حل‌اختلاف برداشت‌ها حین اجرای قرارداد، برای جلوگیری از طرح دعوی است و در صورت طرح دعوی در محاکم داخلی یا بین‌المللی، قطعاً امکان صلح دعوی مربوطه، تابع شرایط شمول اصل ۱۳۹ خواهد بود.

۴-۲-۲. منع واگذاری امتیاز تشکیل شرکت و مؤسسات به خارجیان (اصل ۸۱ قانون اساسی)

منتقدین با اشاره به برخی از شرایط این الگوی قراردادی از جمله انتفاع شرکت طرف قرارداد از میزان تولید و در نتیجه، میزان ذخایر قابل استحصال از میدان موضوع قرارداد، بلندمدت بودن دوره قرارداد و شمول موضوع قرارداد به مراحل اکتشاف، توسعه و بهره‌برداری، برخی تشابهات این الگوی قراردادی با انواع "مشارکت در تولید و امتیازی" را مستند قرار داده و این نوع قراردادها را در تعارض با حکم اصل ۸۱ قانون اساسی می‌دانند؛ در حالی که، الگوی جدید قراردادی از این حیث که شرکت طرف قرارداد را در میزان محصول تولیدی که از خصایص مشارکت در تولید است، مالکیت نمی‌نماید و فقط بین پرداخت حق‌الزحمه و دستمزد به شرکت طرف قرارداد و میزان تولید، رابطه مالی ایجاد می‌نماید؛ نمی‌تواند از نوع امتیازی و حتی مشارکت در تولید تلقی شود و به صرف بلند بودن دوره قرارداد و حضور شرکت طرف قرارداد در مرحله بهره‌برداری، ماهیت قرارداد از خدماتی به انواع دیگر تغییر نمی‌یابد؛ بنابراین، از این حیث، مشمول حکم مصرح در اصل ۸۱ قانون اساسی نمی‌گردد.

از منظر تشکیل یا تأسیس شرکت توسط خارجیان نیز، گرچه تشکیل شرکت مشترک با طرف خارجی در ضوابط الگوی جدید آمده است؛ ولی بنا به صراحت نظریه تفسیری مورخ ۱۳۶۰/۲/۲ شورای نگهبان؛ "شرکت‌های خارجی که با دستگاه‌های دولتی ایران، قرارداد قانونی منعقد نموده‌اند؛ می‌توانند جهت انجام امور قانونی و فعالیت‌های خود در حدود قراردادهای منعقده طبق ماده سه قانون ثبت شرکت‌ها به ثبت شعب خود در ایران مبادرت نمایند و این امر با اصل ۸۱ قانون اساسی مغایرتی ندارد." علاوه بر این، به موجب تجویز ماده ۳۴ و بند دو ماده چهار آیین نامه اجرایی قانون تشویق و حمایت سرمایه‌گذاری خارجی مصوب ۱۳۸۰، ثبت شرکت با صددرصد سهام خارجی نیز بلامانع است؛ بنابراین تأسیس شرکت با سهام خارجی یا با مشارکت طرف ایرانی و خارجی به منظور اجرای قرارداد یا سرمایه‌گذاری، بلامانع بوده است و تعارضی با حکم مصرح در اصل ۸۱ قانون اساسی ندارد.

۵-۲-۲. منع به کارگیری خارجیان، موضوع اصل ۸۲ قانون اساسی

برخی منتقدین با استناد به ملازمه انعقاد قرارداد در قالب الگوی جدید با شرکت‌های خارجی با به‌کارگیری کارشناسان خارجی، ممنوعیت اصل ۸۲ قانون اساسی را مؤثر بر انعقاد این الگوی قراردادی تلقی می‌کنند؛ در حالی که به‌کارگیری شرکت‌های خارجی که تبعاً از کارشناسان و کارکنان خارجی خود برای انجام خدمات موضوع قرارداد بهره می‌گیرند، منصرف از استخدام کارشناس توسط کارفرمای ایرانی و طرف قرارداد تلقی می‌گردد و مشمول محدودیت اصل ۸۲ قانون اساسی نیست.

نتیجه‌گیری

تمایز شاخص الگوی جدید قراردادهای نفتی ایران با نسل سوم قراردادهای بیع متقابل، در اضافه شدن مرحله تولید و عملیات بهره‌برداری به موضوع قراردادها و در نتیجه، افزایش دوره زمانی قراردادها از حدود ۸-۴ سال به حدود ۲۵ سال است. پرداخت دستمزد در قبال هر مترمکعب گاز یا هر بشکه نفت خام تولیدی برای مرحله بهره‌برداری با برقراری رابطه مستقیم بین میزان تولید و دستمزد پیمانکار، رابطه مستقیم پیش‌بینی شده است؛ ولی نظارت فنی بر عملیات تولید به کمیته مشترک محول گردیده و حق نظارت عالی و اعمال حاکمیت و حق مالکیت با وزارت نفت باقی مانده است و همکاری در مرحله تولید با ثبت شرکت ایرانی با حداقل ۵۰ درصد سهام طرف ایرانی با مدیریت چرخشی (نوبتی) برای دوره بهره‌برداری الزام شده است و در نهایت اینکه، بر حفظ حق حاکمیت و مالکیت دولت بر منابع نفت و گاز تأکید شده است. منتقدین برخی سازوکارها و شروط اشاره شده را موجب مغایرت این الگوی قراردادی با برخی اصول و احکام قانون اساسی بالاخص اصول ۲، ۴۳، ۴۴، ۷۷، ۸۰، ۸۱، ۸۲، ۱۲۵، ۱۳۹، ۱۵۲ و ۱۵۳ قلمداد نموده‌اند. منتقدین با استناد به بند ج اصل دو و بند هشت اصل ۴۳ و احکام مندرج در اصول ۱۵۲ و ۱۵۳ که بر منع سلطه‌پذیری و سلطه بیگانگان بر منابع کشور تأکید دارند، مدعی هستند این الگوی قراردادی موجبات سلطه بیگانگان بر منابع نفت و گاز کشور را فراهم می‌آورد و به حق حاکمیت دولت بر این منابع خدشه وارد می‌نماید؛ ولی بررسی شرایط عمومی مصوب نشان می‌دهد که در مقدمه و سایر مفاد، بر حق حاکمیت دولت تأکید گردیده است، تعیین میزان تولید بر عهده وزارت نفت باقی مانده و نقش کمیته مشترک در محدوده فنی تعریف شده است و با حق حاکمیت دولت در منابع مذکور در تعارض نیست و بلندمدت شدن دوره قراردادهای جدید نیز به ویژه اینکه، عملیات تولید و دوره بهره‌برداری بایستی با ثبت شرکت ایرانی و با سهام مشترک ایرانی- خارجی انجام پذیرد، مغایرتی با حق اعمال حاکمیت بر منابع ایجاد نمی‌نماید.

دیگر ایران منتقدین، تعارض این الگوی قراردادی با حق مالکیت دولت بر منابع نفت و گاز و در نتیجه تعارض با اصول ۴۴ و ۴۵ قانون اساسی است و در این راستا به بلندمدت بودن دوره قرارداد و الزام به فروش محصول به پیمانکار بابت تسویه مطالبات وی استناد نموده‌اند؛ در حالی که به موجب مفاد الگوی جدید قراردادی که از نوع قراردادهای خدماتی است؛ پیمانکار در قبال خدمات مورد تعهد، مالک نفت یا گاز درون مخزن نمی‌شود؛ بلکه مبلغ مشخصی بستانکار می‌گردد و پرداخت مطالبات پیمانکار از طریق فروش محصول به قیمت روز و پس از استخراج، خدشه‌ای به حق مالکیت دولت وارد نمی‌کند؛ زیرا با حذف الگوهای مورد استفاده از قراردادهای امتیازی و برخی انواع مشارکت در تولید که شرکت خارجی را مالک کل یا بخشی از میدان یا نفت و گاز درون مخزن می‌نماید، در این الگوی قراردادهای خدماتی، شرکت ملی نفت محصول تولیدی خود را پس از استخراج به پیمانکار می‌فروشد و مالکیت خود بر میدان و مخزن و حتی بر تأسیسات احداثی را حفظ می‌نماید.

طولانی بودن حضور پیمانکار در دوره بهره‌برداری نیز با حفظ مالکیت به شرح فوق، اگرچه با پیش‌بینی سازوکار پرداخت دستمزد به‌ازای هر بشکه نفت یا هر مترمکعب گاز تولیدی؛ خدشه‌ای بر حق مالکیت دولت وارد نمی‌آورد. دیگر ایراد مطرح شده، تعارض الگوی قراردادی با اصول ۷۷، ۸۵، ۱۲۵ و ۱۲۶ قانون اساسی و به عبارتی، تعارض با حق نظارت بر قراردادها، صلح دعاوی و اخذ وام از خارجیان است. نظریات تفسیری شورای نگهبان، مؤید عدم لزوم تصویب این نوع قراردادها توسط مجلس شورای اسلامی و در نتیجه، عدم شمول اصول ۷۷ و ۱۲۵ بر آنهاست و شمول الزامات اصل ۸۰ بر این قراردادها نیز به دلیل وام تلقی نشدن مبلغ خدمات پیمانکار خارجی، قابل استناد نیست و سازوکار مذکور در اصل ۱۳۹ قانون اساسی درخصوص صلح دعاوی نیز به موجب نظریات تفسیری شورای نگهبان، مشمول طرح دعاوی در مراجع قضایی داخلی و خارجی نمی‌گردد؛ بنابراین، پیش‌بینی سازوکار حل‌اختلاف در قراردادها، ملازمه‌ای با صلح دعاوی نداشته و این الگوی قراردادی با اصل ۱۳۹ در تعارض نیست. استناد به اصل ۸۱ قانون اساسی و امتیاز تلقی نمودن این قراردادها نیز ادعایی دور از ذهن است و افتراق کامل الگوی جدید قراردادی با موافقتنامه‌های امتیاز به قدر کافی روشن است؛ همچنین محدودیت مذکور در اصل ۸۲ قانون اساسی مبنی بر منع استخدام کارشناسان خارجی نیز منصرف از خرید خدمات از شرکت‌هایی است که ایفای تعهد خود را از طریق کارکنان و کارشناسان خود (خارجی) انجام می‌دهند. البته برخی سازوکارهای اجرایی نظیر تبصره ذیل بند (ض) ماده یک شرایط عمومی مصوب بابت پرداخت هزینه‌های پیمانکار بابت انواع عوارض، حق بیمه و مالیات، مفاد بند (د) ماده سه درخصوص نحوه جبران حق‌الزحمه پیمانکار در موارد کاهش تولید، محل تأمل و نیازمند بازنگری است؛ ولی دارای تعارض با قانون اساسی نیستند. به هر حال شرایط عمومی الگوی جدید قراردادهای نفتی، تعارضی با اصول و احکام قانون اساسی ندارد و سایر ایرادهای مطرح شده که ممکن است از حیثیت فنی، مدیریتی یا اقتصادی گاه قابل اعتنا باشند در حیطه تشخیص و مصالح مدیریتی قلمداد می‌گردند؛ بنابراین، از حیث تناقض با احکام قانون اساسی، محدودیت و ممنوعیت به‌کارگیری الگوی جدید قراردادی اثبات نمی‌گردد و حتی قانون اساسی و قوانین جاری کشور، به‌کارگیری انواع دیگری از قراردادهای نفتی با خصوصیات مشارکت در تولید را تجویز می‌کنند و بازنگری در الگوهای قراردادی با این رویکرد پیشنهاد می‌گردد.

منابع فارسی

۱. ابراهیمی، سیدنصرا... (۱۳۸۴). "اصلاح یا جایگزینی قراردادهای بیع متقابل، راهکارها یا ضرورت." مصاحبه با شانا، قابل دسترس از http://www.shana.ir/fa/_78155/newsagency

۲. اصغریان، مجتبی (۱۳۹۵). حقوق نفت و گاز در ایالات متحده آمریکا (قراردادهای اجاره نفت و گاز)، تهران: انتشارات خرسندی.

۳. ایزدی‌فر، علی‌اکبر (۱۳۸۹). "تأملی فقهی حقوقی در قرارداد بیع متقابل". پژوهش‌نامه بازرگانی، دوره ۱۴، شماره ۵۴، بهار.

۴. بهادری شیرکو؛ مؤمنی، فرشاد؛ کاظمی نجف‌آبادی، عباس؛ محمدی، تیمور (۱۳۹۵). "رویکردی تفکیکی جهت بررسی اثر قراردادهای نفتی بر روند تولید نفت‌خام کشورهای ایران و عربستان سعودی". پژوهش‌نامه اقتصاد انرژی ایران، سال پنجم، شماره ۲۰، پاییز ۱۳۹۵.

۵. تصویب‌نامه شماره ۱۰۴۰۸۹ /ت ۵۲۴۴۵ هـ مورخ ۱۳۹۴/۸/۱۱ هیئت وزیران در رابطه با "شرایط عمومی، ساختار و الگوی قراردادهای جدید نفتی ایران". "برای مشاهده متن این تصویب‌نامه هیئت وزیران نگاه کنید به http://rc.majlis.ir/fa/law/show/ ۹۴۴۰۶۲

۶. خالقی، شهلا (۱۳۹۱). بیع متقابل در صنعت نفت و گاز ایران (قراردادهای خدماتی)، تهران: مؤسسه مطالعات بین‌المللی انرژی.

۷. درخشان، مسعود (۱۳۹۵). "ویژگی‌های مطلوب قراردادهای نفتی: رویکرد اقتصادی- تاریخی به عملکرد قراردادهای نفتی در ایران، فصلنامه اقتصاد انرژی ایران، سال سوم، شماره ۹.

۸. سیاست‌های کلی اصل ۴۴ قانون اساسی ج.ا.ابلاغی اول خرداد ماه ۱۳۸۴.

۹. شافع، میرشهبیز؛ رحیمی، فتح‌اله (۱۳۹۴). "دگردیسی و تکامل مرحله‌ای قراردادهای بین‌المللی نفتی بیع متقابل در بستر حقوق ایران"، پژوهش‌نامه بازرگانی، شماره ۵۴، بهار.

۱۰. شیرجیان، محمد؛ ابراهیمی، سیدنصراله (۱۳۹۳). "قراردادهای بالادستی صنعت نفتی و گاز نظام جمهوری اسلامی ایران و تبیین دلالت‌های قانونی و الزامات قراردادهای جدید." فصلنامه اقتصاد انرژی ایران، سال سوم، شماره ۱۰.

۱۱. صاحب هنر، حامد؛ لطفعلی پور، محمدرضا؛ هوشمند، محمود؛ فیضی، مهدی (۱۳۹۶). "مقایسه تطبیقی رژیم مالی قراردادهای جدید نفتی ایران (IPC)) و قراردادهای مشارکت در تولید (PSC)): مطالعه موردی میدان آزادگان جنوبی"، مجله: نظریه‌های کاربردی اقتصاد، بهار، سال چهارم- شماره ۱.

۱۲. قانون اساسی جمهوری اسلامی ایران.

۱۳. قانون اصلاح قانون نفت مصوب سال ۱۳۹۰.

۱۴. قانون بودجه سال ۱۳۸۴.

۱۵. قانون بودجه سال ۱۳۷۲.

۱۶. قانون برنامه پنج ساله ششم توسعه اقتصادی، اجتماعی و فرهنگی جمهوری اسلامی ایران مصوب ۱۳۹۵.

۱۷. قانون برنامه پنجم توسعه اقتصادی، اجتماعی و فرهنگی جمهوری اسلامی ایران مصوب ۱۳۸۹.

۱۸. قانون برنامه پنج ساله چهارم توسعه اقتصادی، اجتماعی و فرهنگی جمهوری اسلامی ایران مصوب ۱۳۸۳.

۱۹. کمیسیون اقتصادی اروپا (۱۳۷۲). قراردادهای بین‌المللی بای‌بک، مترجم: حمیدرضا اشرف‌زاده، تهران: مؤسسه مطالعات و پژوهش‌های بازرگانی.

۲۰. کهن هوش‌نژاد، روح‌اله؛ امانی، مسعود؛ منظور، داوود (۱۳۹۴). "بررسی جایگاه حقوقی قراردادهای مشارکت در تولید در قوانین نفت کشور"، پژوهش‌نامه اقتصاد انرژی ایران، دوره ۴، شماره ۱۵، تابستان.

۲۱. گودرزی، زهرا؛ باقری، محمود (۱۳۹۴). "تحلیل قوانین جدید در حوزه نفت و گاز و بررسی ظرفیت قانونی موجود در پذیرش تحولات قراردادی"، مطالعات حقوق انرژی، دوره یک، شماره دو، پاییز و زمستان.

۲۲. مجبی، محسن (۱۳۸۶). مباحثی از حقوق نفت و گاز در پرتو رویه داوری بین‌المللی: سلب مالکیت و غرامت در قراردادهای نفتی، مؤسسه مطالعات و پژوهش‌های حقوقی شهر دانش، تهران.

۲۳. هاشمی، جاوید (۱۳۹۲). شطرنج اندیشه‌ها در قراردادهای نفتی؛ جستاری درباره قراردادهای مشارکت در تولید و بیع متقابل، تهران: بن.

۲۴. وزارت نفت (۱۳۹۵). تصویب‌نامه هیئت وزیران، شرایط عمومی، ساختار و الگوی قراردادهای بالادستی نفت و گاز (۱۶ مرداد ماه)، روزنامه رسمی جمهوری اسلامی ایران، ویژه نامه شماره ۸۵، سال ۷۲، شماره ۲۰۸۲۷

منابع خارجی

1. Bindemann Kirsten(1999), Production Sharing Agreements: An Economic Analysis,Oxford Institute for Energy Studies.

2. Blinn K. W., C. Duval, H. L. Leuch & A. Pertuzio(1986), International Petroleum Exploration and Exploitation Agreements: Legal, Economic and Policy Aspects,Borrows Publications.

3. Johnston, Daniel(2003),Production Sharing Contracts and International petroleum fiscal systems, Course Work book.

4. Lin, C. Y. Ghandi, Abbas(2012), "An Analysis of the Economic Efficiency of Iraq's Oil Service Contracts", p 3. Published by University of California. Accessible at: www.des.ucdavis.edu/faculty/Lin/Iraq_TSC_paper.pdf.

5. Mian, M.A. (2010), Project Economics and Decision Analysis, Vol.1, pp 154-162. PennWell.

6. Gao, Zhiguo (1994), International Petroleum Contracts: Current Trends and New Directions, London, Graham and Trotman Ltd.

7. Taverne Bernard(1996), Production Sharing Agreements in Principle and in Practice, in Martyn R. David (ed.), Upstream Oil and Gas Agreements: With Precedents,Sweet & Maxwell.

8. Zhuo Feng,Shui Bozhang , Ying Gao.(2014), On Oil Investment and Production: A Comparison of Shairin Contract and Buybak Contract. Energy Economics Journal, vol.42 .

وقفه ۳ ماهه در ترخیص قطعات خریداری شده هواپیماها

مدیرعامل سازمان هواپیمایی کشوری، گفت: برنامه امسال ما سرخط آوردن ۲۵۰ فروند هواپیما بود، اما به دلیل برخی مشکلات از جمله وقفه سه ماهه در ترخیص قطعات خریداری شده، فقط بخشی از آن عملیاتی شده است. به گزارش مناقصه‌مزایده، محمد محمدی‌بخش؛ افزود: با وجود اینکه پول قطعات یاد شده پرداخت شده بود، اما مواجهه با مشکلات فنی سبب شد تا در عمل ترخیص آن‌ها به تعویق بیفتد و سبب وقفه سه ماهه در کار شد. وی خاطرنشان کرد: با این حال، شرکت‌های هواپیمایی، مجموعه‌های تعمیراتی و شرکت‌های دانش‌بنیان در تلاشند تا در نوروز امسال خدمات مناسبی به هموطنان ارائه شود. همچنان که در تعطیلات ۲۷ رجب امسال و زیارت مخصوص آقا علی‌ابن موسی‌الرضا(ع) و تعطیلات هفته گذشته منتج به ۲۲ بهمن و سالروز پیروزی انقلاب اسلامی، خدمت‌رسانی کم‌نظیری را در فرودگاه‌های کشور شاهد بودیم. محمدی‌بخش؛ اضافه کرد: در این ایام شاهد جابه‌جا شدن رکوردهای پروازی در فرودگاه مشهد، تبریز، فرودگاه‌های استان سیستان و بلوچستان و تهران به‌ویژه فرودگاه حضرت امام‌خمینی(ره) بودیم و پروازهای زیادی انجام شد. رئیس سازمان هواپیمایی کشوری، اظهار داشت: امسال کمتر شاهد کمبود بلیت در فرودگاه مشهد بودیم و با همین روند برای عید نوروز ۱۴۰۳ نیز برنامه‌ریزی خواهیم کرد.

۸۰ درصد مرمت و مقاوم‌سازی بافت تاریخی وام ساخت است

مدیرعامل شرکت بازآفرینی شهری ایران، گفت: امسال و برای نخستین‌بار تسهیلات مرمت و مقاوم‌سازی در بافت تاریخی مصوب شد. به گزارش مناقصه‌مزایده، محمد آیینی؛ افزود: ۸۰ درصد مرمت و مقاوم‌سازی در بافت تاریخی وام ساخت است. وی ادامه داد: این تسهیلات برای ساخت ۴۵۰ میلیون تومان است که در مورد تهران تهران ۳۶۰ میلیون تومان می‌شود. معاون وزیر راه‌وشهرسازی، خاطرنشان کرد: این تسهیلات برای ساخت در سایر کلانشهرها ۳۲۰ میلیون تومان، در مراکز استان‌ها ۲۸۰ میلیون و سایر شهرها ۲۴۰ میلیون تومان است. آیینی؛ افزود: حتی بناهای با ارزش روستایی هم این تسهیلات را دریافت می‌کنند. وی خاطرنشان کرد: مردم می‌توانند از تمامی تسهیلات بانکی نهضت ملی برای نوسازی بافت‌های فرسوده استفاده کنند. معاون وزیر راه‌وشهرسازی، گفت: اکنون آمار صدور پروانه در بافت‌های فرسوده به بیش از ۲۲۵ هزار واحد رسیده و پیش‌بینی بر این است تا پایان سال ۳۰ هزار واحد دیگر به بهره‌برداری می‌رسد. آیینی؛ عنوان کرد: این ۲۲۵ هزار واحد در ۶۲ هزار نقطه از کشور واقع شده است و اگر کار ویژه‌ای برای نما و هویت‌بخشی به این محلات انجام دهیم، تأثیرگذاری بسیاری خواهد داشت. بنابراین بسته ویژه‌ای را برای نما و منظر شهری در بافت‌های فرسوده در دست تدوین داریم و کسانی که این ضوابط را رعایت کنند مشمول تشویق‌های بیشتری خواهند شد. مدیرعامل شرکت بازآفرینی شهری ایران، بیان داشت: در کنار بسته تشویقی ۱۹ بندی، بسته تشویقی بافت تاریخی هم در دست تدوین است تا این‌گونه بافت‌ها از رشد و نوسازی عقب نمانند.

طرح‌های نیمه‌تمام؛ پروژه‌هایی که هر روز هزینه تکمیل‌شان بیشتر می‌شود!

محمد قره‌داغلی | مناقصه مزایده

عدم تکمیل پروژه راهسازی می‌تواند باعث خسارات اقتصادی، ایمنی، زیست‌محیطی و اجتماعی شود. لذا ضرورت تکمیل به‌موقع پروژه‌های راهسازی برای حفظ و بهبود زندگی مجتمع‌های شهری و جمعیت عمومی بسیار مهم است. این در حالی است که بسیاری از این پروژه‌ها هنوز به بهره‌برداری نرسیده، دچار استهلاک و گذشت زمان شدند که علاوه بر اینکه سرمایه‌گذاری این پروژه‌ها را به خطر انداخته با تورم موجود، هزینه ساخت آن را چند برابر کرده است. متأسفانه آمار دقیقی از تعداد پروژه‌های نیمه‌تمام عمرانی در دست نیست، به‌طوری که از ۶۰ هزار تا ۹۰ هزار پروژه آمار متغییر است اما آنچه مشخص است بیشتر این پروژه‌ها در حوزه راه‌ها، بزرگراه‌ها، آزادراه‌ها، شبکه‌های ریلی و فرودگاه‌هاست. از عوامل اصلی ایجاد پروژه‌های نیمه‌تمام می‌توان عدم کارشناسی مناسب در تعیین هزینه احداث و عدم تخصیص بودجه و... عنوان کرد. متأسفانه وضعیت تخصیص بودجه پروژه‌های عمرانی در سال‌های اخیر مناسب نبوده طبق برنامه ششم توسعه ۳۰ درصد بودجه کشور باید به حوزه عمرانی اختصاص پیدا کند که متأسفانه هم‌اکنون این رقم کمتر از ۱۱ درصد است با این میزان بودجه و شیوه تخصیص‌ها، تکمیل یک پروژه سال‌ها به طول می‌انجامد. در این باره، محسن منصوری؛ معاون اجرایی رئیس‌جمهور، با اشاره به وجود ۹ هزار میلیارد تومان پروژه نیمه‌کاره در کشور، گفت: در بهترین حالت ۳۰ سال زمان برای تکمیل این پروژه‌ها نیاز است. در این زمینه، محمدرضا رضایی کوچی؛ رئیس کمیسیون عمران مجلس، در رابطه با پروژه‌های عمرانی نیمه‌کاره در کشور، گفت: تعداد پروژه‌های عمرانی متناسب با منابع مالی موجود نیست و هر مسئولی اعم از نماینده مجلس، استاندار و یا وزیر، پروژه‌ای را کلنگ زده است که در بسیاری مواقع منابع به این پروژه‌ها نمی‌رسد و قبل از اینکه این پروژه‌ها به اتمام برسد، مرتب پروژه‌های دیگری را به آن اضافه می‌کنیم. وی ادامه داد: با این روند پروژه‌سازی در کشور دو مشکل به وجود می‌آید پول کشور به پروژه‌هایی اختصاص می‌یابد بدون اینکه این پروژه‌ها به بهره‌برداری برسد و پول در پروژه‌ای خرج شده که در حال مستهلک شدن است. دوم اینکه چون زمان تکمیل پروژه، طولانی شده و به موقع آماده نمی‌شود، شامل تعدیل می‌شود یعنی پیمانکار، پروژه‌ای را شروع می‌کند اما در زمان مشخص پول به او نمی‌دهیم زمان پروژه طولانی می‌شود و مجبوریم ۴۰ درصد پولی که در بودجه می‌گذاریم به تعدیل آن اختصاص دهیم. رضایی کوچی؛ بیان داشت: هر روز فاصله بین منابع موجود و منابع مورد نیاز ما در حال بیشتر شدن است. علی آزاد؛ دبیر انجمن شرکت‌های راهسازی ایران، بابیان اینکه ۷۰ هزار پروژه نیمه‌تمام استانی در کشور وجود دارد، گفت: علت ناکارآمدی در راهسازی و راه‌آهن، عدم توجه به کارشناسی‌های لازم و توسعه پایدار کشور است. وی افزود: مسئولان، امور اداره و تعیین تکلیف ۷۰ هزار پروژه نیمه‌تمام استانی را به مسئولان استان‌ها (معاون فنی استاندار، مدیر کل سازمان برنامه و بودجه، نماینده دادستان، رئیس شورای شهر و...) بسپارند، تا با توجه به شناخت از پروژه و امکانات موجود به هر نحو که صلاح می‌دانند از جمله تغییر کاربری (کلی یا جزئی)، واگذاری و... آن‌ها را سر و سامان دهند. وی گفت: وظیفه دولت‌ها ایجاد کار در استان‌های محروم جنوبی کشور و سواحل خلیج‌فارس و دریای عمان است چراکه با ایجاد اشتغال مسئله مسکن خود به خود برطرف می‌شود. آزاد؛ با اشاره به اینکه پروژه‌ها در کشور برمبنای کارشناسی‌های لازم و رعایت قوانین مربوطه انجام نمی‌شود، گفت: بیشتر پروژه‌های سال‌های اخیر برمبنای اعمال نظر نمایندگان مجلس که خواسته‌اند کاری در جهت رضایت مردم محل نمایندگی انجام دهند، شروع شده است. این در حالی است سهیل آل رسول؛ عضو هیئت مدیره جامعه مهندسان مشاور، گفت: بالغ بر ۸۰ هزار طرح نیمه‌تمام ملی و استانی در کشور که زمینه‌ساز اتلاف سرمایه‌های ملی و عدم اثربخشی سرمایه‌گذاری‌های عمرانی کشور شده است از همین جا شروع می‌شود که باید به نحو مؤثری به آن پرداخت. این عضو شورای هماهنگی تشکل‌ها، از فعالین رسانه‌ای دعوت کرد تا بیشتر به مشکلات صنعت احداث بپردازند چرا که خسارات ناشی از بی‌توجهی به عمران و فعالین بخش‌خصوصی این صنعت به از دست رفتن سرمایه‌های ملی شرکت‌ها و مهاجرت نخبگان این بخش محدود نمی‌شود و باعث از دست رفتن فرصت توسعه متوازن اقتصادی کشور می‌شود. وی گفت: نباید فراموش کنیم که صنایع تولیدی، معدنی، کشاورزی و نفتی ما همه وابسته به توسعه زیرساخت‌های کشوراند و غفلت یک دهه اخیر از صنعت احداث زمینه بسیاری از ناترازی‌های پدید آمده در کشور بوده است.

دستورالعمل ظرفیت مجاز پیمانکاران برای شرکت در مناقصه، ارزیابی کیفی و ارجاع کار ابلاغ شد

رئیس سازمان برنامه و بودجه کشور، «دستورالعمل ظرفیت مجاز پیمانکاران برای شرکت در مناقصه، ارزیابی کیفی و ارجاع کار» را در قالب بخشنامه‌ای به دستگاه‌های اجرایی، مهندسان مشاور و پیمانکاران ابلاغ کرد. به گزارش مناقصه‌مزایده به نقل از سازمان برنامه و بودجه، «دستورالعمل ظرفیت مجاز پیمانکاران برای شرکت در مناقصه، ارزیابی کیفی و ارجاع کار» در قالب بخشنامه‌ای از سوی داود منظور؛ معاون رئیس‌جمهور و رئیس سازمان برنامه و بودجه کشور، به دستگاه‌های اجرایی، مهندسان مشاور و پیمانکاران ابلاغ شد. در مقدمه این بخشنامه آمده است: «به استناد بند (پ) ماده ۴ و بند (پ) ماده ۲۳ آیین‌نامه اجرایی ماده ۱۲ قانون برگزاری مناقصات و بند (ب) ماده ۱۲ آیین‌نامه اجرایی بند (الف) ماده ۲۶ قانون برگزاری مناقصات و آیین‌نامه اجرایی ماده ۳۴ قانون احکام دائمی برنامه‌های توسعه کشور، موضوع مصوبه شماره ۲۵۲۵۴ت/۵۷۶۹۷ هـ به تاریخ ۱۴۰۰/۳/۸ هیئت محترم وزیران، نظام فنی و اجرایی یکپارچه کشور، محاسبه ظرفیت مجاز پیمانکاران در فرآیند ارجاع کار (ارزیابی کیفی، دعوت به مناقصه و ترک تشریفات مناقصه) توسط دستگاه‌های اجرایی به صورت اعلام‌شده در این بخشنامه است.» این بخشنامه جایگزین بخشنامه شماره ۹۲/۳۰۵۹۳ ره به تاریخ ۱۳۹۴/۳/۵شده و از تاریخ ۱۴۰۳/۱/۱ لازم‌الاجراست.

آگهی تجدید مناقصه

دومرحله‌ای — شماره (۱۴۰۲/۱۶)

شرکت مخابرات ایران منطقه همدان

شرکت مخابرات ایران منطقه همدان در نظر دارد سوئیچ سیسکو CISCOWS-C3750X-12S-S-12-PORTSWITCH با یک عدد پاور 48DC اصلی و غیر ریفر را از طریق مناقصه‌عمومی خرید نماید.
متقاضیان شرکت در مناقصه می‌توانند جهت کسب اطلاعات بیشتر به آگهی فراخوان در سایت شرکت مخابرات ایران به آدرس www.tci.ir یا www.hamedan.tci.ir مراجعه نمایند.

روابط‌عمومی مخابرات منطقه همدان

روزنامه مناقصه مزایده - ۴۰۱۷ - ۰۲/۱۲/۱

آگهی تجدید مناقصه

دومرحله‌ای — شماره (۱۴۰۲/۱۵)

شرکت مخابرات ایران منطقه همدان

شرکت مخابرات ایران منطقه همدان در نظر دارد شلف olt 16e1 را از طریق مناقصه‌عمومی خرید نماید.
متقاضیان شرکت در مناقصه می‌توانند جهت کسب اطلاعات بیشتر به آگهی فراخوان در سایت شرکت مخابرات ایران به آدرس www.tci.ir یا www.hamedan.tci.ir مراجعه نمایند.

روابط‌عمومی مخابرات منطقه همدان

روزنامه مناقصه مزایده - ۴۰۱۷ - ۰۲/۱۲/۱

تمدید مناقصه عمومی

شماره ۲۳/م/م/۱۴۰۲

شرکت فولاد آلیاژی ایران (سهامی عام)

شرکت فولاد آلیاژی ایران در نظر دارد نسبت به تمدید مهلت پاسخگوئی مناقصه‌عمومی دومرحله‌ای به شماره ۲۳/م/م/۱۴۰۲ مربوط به خرید ۱۵۰ تن وایر آلومینیوم تا مورخ ۱۴۰۲/۱۲/۰۷ اقدام نماید. لذا از کلیه تولیدکنندگانی که توانایی تولید و تحویل وایر آلومینیوم بر اساس شرایط مذکور در اسناد مناقصه را دارد، دعوت می‌شود در مناقصه‌عمومی مذکور شرکت نمایند. لازم به ذکر است به پیشنهادهای آن دسته از شرکت‌کنندگانی که تولیدکننده وایر آلومینیوم طی اسناد مناقصه نباشند و همچنین به پاکت‌هایی که بعد از زمان مذکور تحویل گردند، ترتیب اثر داده نخواهد شد.
متقاضیان شرکت در مناقصه می‌توانند به‌منظور دریافت اسناد و شرایط مناقصه به سایت شرکت فولاد آلیاژی ایران به آدرس www.iasco.ir – بخش خرید و تأمین کنندگان – قسمت مناقصات مراجعه نمایند و در صورت تمایل به شرکت در مناقصه مذکور می‌بایست، پیشنهادات خود را حداکثر تا ساعت ۱۴:۰۰ روز دوشنبه مورخ ۱۴۰۲/۱۲/۰۷ بر اساس شرایط مندرج در اسناد مناقصه؛ به دبیرخانه حراست شرکت واقع در محل کارخانه (یزد، جاده کنار گدریزد-کرمان، نرسیده به پایانه باربری، کیلومتر ۲۴ جاده فولاد آلیاژی) تحویل نمایند.
متقاضیان می‌توانند در صورت نیاز؛ همه‌روزه به‌غیر از ایام تعطیل از ساعت ۰۸:۰۰ لغایت ۱۷:۰۰ به‌منظور دریافت اطلاعات تکمیلی فنی و بازرگانی و نحوه ارسال و تکمیل اسناد با آقای میلی (شماره تماس‌های ۳۱۲۲۲۵۴۷-۰۳۵ و ۰۹۱۳۱۵۸۶۴۹۵) تماس حاصل نمایند.

شرکت فولاد آلیاژی ایران – مدیریت امور خرید

روزنامه مناقصه مزایده - ۴۰۱۷ - ۰۲/۱۲/۱

آگهی ارزیابی کیفی مناقصه خرید شناور به شماره ۰۶۰

MPK MORVARID PARSIAN KISH

شرکت مروارید پارسیان کیش (سهامی خاص) فعال در حوزه فراساحل، در نظر دارد مناقصه خرید یک فروند شناور (PSV) با مشخصات ذیل را پس از طی فرآیند ارزیابی کیفی و تائید صلاحیت متقاضیان برگزار نماید. لذا از کلیه شرکت‌ها و مالکین محترم دعوت به عمل می‌آید در صورت تمایل نسبت به اعلام آمادگی و ارسال اسناد و مدارک مربوطه اقدام نمایند.
آخرین مهلت ارسال اسناد و مدارک تا پایان وقت اداری روز شنبه مورخ ۱۴۰۲/۱۲/۱۲ می‌باشد.

نوع شناور	Platform Supply Vessel (PSV)
طول	۶۰-۵۵ متر
سال ساخت	۲۰۱۱ و بالاتر
ظرفیت مخازن سوخت	حداقل ۳۵۰ مترمکعب
ظرفیت مخازن آب	حداقل ۲۵۰ مترمکعب
قدرت موتورهای اصلی	۲۸۰۰ اسب بخار و بالاتر برای هر موتور
آتشخوار	FIFI 1
مساحت عرشه	۲۵۰ مترمربع و بالاتر

متقاضیان می‌توانند به‌منظور دریافت اطلاعات بیشتر یا هرگونه سؤال با شماره و نشانی الکترونیکی زیر تماس حاصل نمایند.
شماره تماس:
۹-۸۸۵۷۶۲۴۰، داخلی: ۲۴۷۰
■ دریافت اسناد منحصراً غیرحضوری و از طریق نشانی الکترونیکی زیر انجام می‌شود.
Tender@mpksco.com
■ لازم به ذکر است که ارسال مدارک هیچ‌گونه حقی را برای متقاضیان ایجاد نخواهد کرد و صرفاً از متقاضیانی که صلاحیت آنان احراز گردد برای شرکت در مناقصه دعوت به عمل خواهد آمد.

شرکت مروارید پارسیان کیش

روزنامه مناقصه مزایده - ۴۰۱۷ - ۰۲/۱۲/۱

مناقصه عمومی

شماره ۱۴۰۲/۰۲۹

شرکت پالایش نفت بندرعباس (سهامی عام)

نوبت دوم — یک مرحله‌ای

موضوع آگهی:
بهسازی و مقاوم‌سازی ساختمان‌های مهمانسرای کیش

آخرین مهلت اعلام آمادگی و ارسال رزومه
پایان وقت اداری روز چهارشنبه مورخ ۱۴۰۲/۱۲/۱۶

برای کسب اطلاعات بیشتر به سایت این شرکت
WWW.BAORCO.IR
و یا خبرگزاری شانا www.shana.ir **و**
WWW.TENDER@NIORDC.IR **مراجعه نمایید.**

روابط عمومی و امور بین‌الملل

روزنامه مناقصه مزایده - ۴۰۱۷ - ۰۲/۱۲/۱

تجدید مناقصه عمومی

انتخاب پیمانکار واجدشرایط جهت انجام عملیات داربست بندی، عایق کاری و پوشش کاری در دپارتمان‌های مختلف کارخانه، به شرح مندرج در اسناد مناقصه

گروه صنایع سیمان کرمان (سهامی عام)

گروه صنایع سیمان کرمان (شرکت سهامی عام) در نظر دارد نسبت به انتخاب پیمانکار واجدشرایط جهت انجام عملیات داربست بندی، عایق کاری و پوشش کاری در دپارتمان‌های مختلف کارخانه، به شرح مندرج در اسناد مناقصه عمومی اقدام نماید. لذا از کلیه اشخاص حقوقی محترم که دارای صلاحیت و امکانات لازم می‌باشند. دعوت به عمل می‌آید جهت دریافت اسناد و فرم شرایط شرکت در مناقصه به سایت سیمان کرمان به نشانی www.kcig.ir و یا سامانه تدارکات الکترونیکی سیما تندر به نشانی www.simatender.ir مراجعه و پاکات مربوطه را ظرف مدت ۱۰ (ده) روز از تاریخ انتشار آگهی، در پاکات درب بسته در ساعت اداری به واحد تدارکات کرمان و یا دفتر تهران تحویل نمایند.
آدرس کارخانه: کرمان، کیلومتر ۱۷ جاده تهران،
تلفن تماس: ۰۳۴-۳۱۳۴۱۵۰۵

گروه صنایع سیمان کرمان (سهامی عام)

روزنامه مناقصه مزایده - ۴۰۱۷ - ۰۲/۱۲/۱

آگهی جذب نیروی متخصص مهندسی

یک شرکت در زمینه کاری نفت و گاز در نظر دارد به‌منظور تکمیل کادر خود در پست‌های ذیل در دفتر تهران نیروی متخصص مهندسی استخدام نماید لازم به توضیح است شرط مهم استخدام، تسلط به زبان انگلیسی بوده و حداکثر زمان ارسال رزومه به ایمیل این شرکت (info@petrotenco.com) یک هفته از زمان انتشار آگهی می‌باشد.

- ■ کارشناس ارشد مالی و اقتصادی (مدرک تحصیلی مرتبط لیسانس به بالا و حداقل سابقه ۸ سال)
- ■ کارشناس ارشد حسابداری و امور مالیاتی (مدرک تحصیلی مرتبط لیسانس به بالا و حداقل سابقه ۸ سال)
- ■ کارشناس ارشد حفاری (مدرک تحصیلی مرتبط لیسانس به بالا و حداقل سابقه ۸ سال)
- ■ کارشناس ارشد مهندسی مخازن (مدرک تحصیلی مرتبط لیسانس به بالا و حداقل سابقه ۸ سال)
- ■ کارشناس ارشد حقوقی و امور قراردادها (مدرک تحصیلی مرتبط لیسانس به بالا و حداقل سابقه ۱۰ سال)
- ■ کارشناس ارشد برنامه‌ریزی و کنترل پروژه (مدرک تحصیلی مرتبط لیسانس به بالا و حداقل سابقه ۱۰ سال)
- ■ کارشناس ارشد تأمین کالا (مدرک تحصیلی مرتبط لیسانس به بالا و حداقل سابقه ۸ سال)
- ■ کارشناس ارشد طراحی خط لوله (مدرک تحصیلی مرتبط لیسانس به بالا و حداقل سابقه ۸ سال)

مدیریت منابع انسانی و آموزش

روزنامه مناقصه مزایده - ۴۰۱۷ - ۰۲/۱۲/۱

آگهی مناقصه عمومی

انتخاب پیمانکار واجدشرایط جهت انجام کلیه عملیات ساختمانی در دپارتمان‌های مختلف کارخانه، به شرح مندرج در اسناد مناقصه

گروه صنایع سیمان کرمان

گروه صنایع سیمان کرمان (شرکت سهامی عام) در نظر دارد نسبت به انتخاب پیمانکار واجدشرایط جهت انجام کلیه عملیات ساختمانی در دپارتمان‌های مختلف کارخانه، به شرح مندرج در اسناد مناقصه و از طریق مناقصه‌عمومی اقدام نماید. لذا از کلیه اشخاص حقوقی محترم که دارای صلاحیت و امکانات لازم می‌باشند. دعوت به عمل می‌آید جهت دریافت اسناد و فرم شرایط شرکت در مناقصه به سایت سیمان کرمان به نشانی www.kcig.ir و یا سامانه تدارکات الکترونیکی سیما تندر به نشانی www.simatender.ir مراجعه و پاکات مربوطه را ظرف مدت ۱۰ (ده) روز از تاریخ انتشار آگهی، در پاکات درب بسته در ساعت اداری به واحد تدارکات کرمان و یا دفتر تهران تحویل نمایند.
آدرس کارخانه: کرمان، کیلومتر ۱۷ جاده تهران
تلفن تماس: ۰۳۴-۳۱۳۴۱۵۰۵

گروه صنایع سیمان کرمان (سهامی عام)

روزنامه مناقصه مزایده - ۴۰۱۷ - ۰۲/۱۲/۱

آگهی مناقصه عمومی

انتخاب سازنده واجدشرایط جهت ساخت روتور کامل کلینکر سنگ شکن واحد ۲ کارخانه، به شرح مندرج در اسناد مناقصه

گروه صنایع سیمان کرمان

گروه صنایع سیمان کرمان (شرکت سهامی عام) در نظر دارد نسبت به انتخاب سازنده واجدشرایط جهت ساخت روتور کامل کلینکر سنگ شکن واحد ۲ کارخانه، به شرح مندرج در اسناد مناقصه و از طریق مناقصه‌عمومی اقدام نماید. لذا از کلیه اشخاص حقوقی محترم که دارای صلاحیت و امکانات لازم می‌باشند. دعوت به عمل می‌آید جهت دریافت اسناد و فرم شرایط شرکت در مناقصه به سایت سیمان کرمان به نشانی www.kcig.ir و یا سامانه تدارکات الکترونیکی سیما تندر به نشانی www.simatender.ir مراجعه و پاکات مربوطه را ظرف مدت ۱۰ (ده) روز از تاریخ انتشار آگهی، در پاکات درب بسته در ساعت اداری به واحد تدارکات کرمان و یا دفتر تهران تحویل نمایند.
آدرس کارخانه: کرمان، کیلومتر ۱۷ جاده تهران
تلفن تماس: ۰۳۴-۳۱۳۴۱۵۰۳

گروه صنایع سیمان کرمان (سهامی عام)

روزنامه مناقصه مزایده - ۴۰۱۷ - ۰۲/۱۲/۱

آگهی مزایده

شماره ۱۴۰۲/۳۱۴

پتروشیمی مارون

نام روزنامه: مناقصه‌مزایده
تاریخ درج آگهی نوبت اول
روز سه‌شنبه ۱۴۰۲/۱۲/۰۱

شرکت پتروشیمی مارون واقع در بندر امام خمینی، منطقه ویژه اقتصادی پتروشیمی، سایت ۲ در نظر دارد حدود ۲۲۱ تن کاتالیست مستعمل M۲۷۲ را از طریق مزایده‌عمومی به فروش رساند. متقاضیان می‌توانند از مورخ ۱۴۰۲/۱۲/۰۵ لغایت مورخ ۱۴۰۲/۱۲/۱۲ برای دریافت اسناد مزایده درخواست خود مبنی بر تقاضای شرکت در مزایده و دریافت اسناد اعلام پست الکترونیکی (ایمیل) و رونوشت فیش واریزی خرید اسناد به مبلغ ۳,۰۰۰,۰۰۰ ریال به‌حساب شماره ۶۰۱۷۰۳۲۲۸۱ بانک تجارت با شناسه بانکی ۳۱۱۵۰۱۵ را ضمیمه درخواست مکتوب خود نموده و در مهلت دریافت اسناد به آدرس پست الکترونیکی tenders@mpc.ir ارسال نمایند، متعاقباً اصل فیش واریزی ضمیمه پاکت‌های مالی تسلیمی مربوطه ارسال گردد.
حداقل شرایط حضور در مزایده:
۱- داشتن شخصیت حقوقی و ارائه مدارک ثبتی
۲- ارائه مستندات بانکی و ... مبنی بر دارا بودن توان مالی، با توجه به ارزش کالای مورد مزایده
۳- ارائه اسناد هویتی و صورت‌حساب بستانکار بانکی یک سال گذشته تاکنون
۴- ارائه سوابق دال بر خرید کاتالیست‌های مستعمل دارای فلزات گران‌بها از صنایع مختلف
۵- دارا بودن کلیه تأییدیه‌ها پروانه‌ها و مجوزات لازم از مراجع قانونی ذیصلاح در خصوص مورد مزایده به شرح ذیل:
۵-۱- عضویت در سامانه جامع حفاظت محیط‌زیست به آدرس www.iranemp.ir و ارائه مجوز زیست‌محیطی دال بر مجاز بودن خرید موضوع مزایده
۵-۲- دارا بودن کد آیسیک (ISIC) و مشخص بودن حوزه فعالیت اقتصادی
۵-۳- دارا بودن پروانه بهره‌برداری از وزارت صنعت، معدن تجارت و سایر مجوزات لازمه به‌منظور استحصال، فرآوری، بازآوری یا بازیافت فلزات و پسماندهای صنعتی
۵-۴- ارائه مدارک و مستندات عضویت در کنوانسیون بازل جهت خریداران خارجی کنوانسیون بازل یک کنوانسیون جهانی مربوط به کنترل انتقالات فرامرزی پسماندهای خطرناک و دفع آن‌ها است
■ با توجه به الزامات زیست‌محیطی و گمرکی، مزایده‌گزار در تائید یا رد هر یک از مدارک و مستندات ارسالی مختار است و تکمیل و ارسال مدارک ارزیابی فوق از سوی متقاضیان هیچ‌گونه حقی برای ایشان جهت شرکت در مزایده و دریافت اسناد مربوطه ایجاد نخواهد نمود.
مبلغ تضمین شرکت در مزایده: ۷۰۰,۰۰۰,۰۰۰,۰۰۰ ریال خواهد بود..
■ به مدارک مخدوش و ناقص ترتیب اثر داده نخواهد شد. سایر اطلاعات و جزئیات مربوط در اسناد مزایده درج گردیده است.

روابط عمومی و امور بین‌الملل شرکت پتروشیمی مارون

روزنامه مناقصه مزایده - ۴۰۱۷ - ۰۲/۱۲/۱

آیین‌نامه خدمات پس از فروش خودروهای برقی تدوین خواهد شد؟

مینا زمانیان | مناقصه مزایده

دومین همایش انجمن صنفی شرکت‌های خدمات پس از فروش خودرو، تحت عنوان همایش خدمات پس از فروش خودروهای برقی برگزار شد. به گزارش مناقصه‌مزایده، در این همایش بهزاد پناهی؛ دبیر همایش خدمات پس از فروش خودروهای برقی نیز، با تأکید بر اینکه این همایش شروع یک تجربه جدید در حوزه خودروهای برقی خواهد بود، بیان داشت: «با وجود آنکه تولید خودروهای برقی از رگ گردن به ما نزدیک‌تر است اما همه ما در موضوع خودروهای برقی تازه‌کار هستیم و هنوز همزبانی در حوزه خودروی برقی وجود ندارد.» وی با اشاره به اینکه در وزارت صمت نیز عزمی جدی برای ورود این خودروها به بازار و ناوگان حمل‌ونقل کشور صورت گرفته است، تصریح کرد: «ورود خودروهای برقی به بازار و ناوگان‌های حمل‌ونقلی کشور اجتناب‌ناپذیر است و باید از خدمات پس از فروش این خودروها غافل نمانیم.» پناهی؛ درخصوص همکاری انجمن خدمات پس از فروش خودرو با شرکت بازرسی کیفیت و استاندارد ایران (ISQI) گفت: طی برخی مطالعات علمی و پژوهشی، بررسی و تحقیقات لازم درخصوص خودروهای برقی و الزامات خدمات پس از فروش آن صورت گرفته و مقرر است نتیجه آن به‌عنوان پیش‌نویس آیین‌نامه خدمات پس از فروش خودروهای برقی، به وزارت صمت پیشنهاد شود. رئیس انجمن صنفی خدمات پس از فروش خودرو، در مورد نبود استاندارد و قوانین مشخص در رابطه با استفاده از خودروهای برقی، گفت: «هنوز درخصوص خودروهای برقی هیچ استانداردی تهیه و تدوین نشده است و دولت باید درخصوص این خودروها و الزامات آن که از نیازهای

جامعه است، هر چه زودتر ورود کند تا شاهد یک استاندارد تدوین شده درخصوص خودروهای برقی باشیم.» وی به جای خالی سیستم خودرو متصل (connected car) در صنعت خودروسازی کشور اشاره و خاطرنشان کرد: «سیستم خودروهای متصل یکی از مهم‌ترین بخش‌های خدمات پس از فروش است که با برقراری ارتباط با عرضه کننده و مالک خودرو تمامی نواقص و معایب خودرو را هشدار داده و از ایجاد صدمات بیشتر به خودرو جلوگیری می‌کند که متأسفانه جای خالی این سیستم در صنعت خودروسازی کشور به‌شدت احساس می‌شود. حسین سیروسی؛ کارشناس صنعت خودرو نیز، درخصوص توسعه خودروهای برقی در بازار خاورمیانه، گفت: کشور هند با دو خودروساز ماهیندرا و تاتا موتور، ترکیه با خودرو توگ و عربستان سعودی با برند لوسید پیشتازان برقی‌سازی به حساب می‌آیند. نکته قابل توجه اینجاست که ترکیه برای حمایت از خودروی برقی توگ تعرفه بسیار بالای برای واردات هر محصول برقی به کشورش وضع کرده است. سیروسی؛ با بیان اینکه روند فروش خودروهای الکتریکی در دنیا روبه رشد است، اظهار داشت: در سال ۲۰۲۱ حدود سه میلیون دستگاه خودرو برقی به فروش رسیده بود، اما براساس اعلام آژانس بین‌المللی انرژی در سال ۲۰۲۳ حدود ۱۴ میلیون دستگاه خودرو برقی در دنیا فروخته شده است. این کارشناس صنعت خودرو، درخصوص برندهای پرفروش خودروهای برقی در دنیا، بیان کرد: محصولات برند تسلا و بی‌وای‌دی جزء ۱۰ خودرو پرفروش دنیا محسوب می‌شوند، مجمع اقتصادی بین‌الملل دغدغه زیست‌محیطی و نوآوری در تولید برق دارد. مشوق‌های دولتی برای توسعه خودروهای برقی در تمام دنیا نتیجه عکس داشته و خودروسازان باید خودشان اقدام به توسعه کنند. همچنین بیوک علیمرادلو؛ مدیرعامل گروه بهمن موتور نیز، بیان داشت: برقی کردن خودرو یک انقلاب در صنعت خودرو و خدمات پس از فروش آن محسوب می‌شود، افزود: «جهان آینده شبیه الان نخواهد بود و باید سیاست برقی کردن خودرو در دستور کار قرار گیرد.» وی با بیان اینکه در توسعه استفاده از این خودروها اتکای مطلق به مشوق‌های دولتی در کشورهای غربی جواب نداده است، تصریح کرد: «در کشور چین که میزان مشوق‌های ارائه شده در تولید خودرو برقی نسبت به کشورهای غربی کمتر بوده و این کشور دیرتر از غربی‌ها دست به توسعه تولید و استفاده از خودروهای برقی زده اما هم‌اکنون شرایط بهتری دارد.» او افزود: «برقی شدن سیستم حمل‌ونقل عمومی انتخاب نیست، بلکه یک ضرورت است؛ ضرورتی که با آلوده کردن محیط‌زیست ایجاد شده است و مشخص نیست تا چه زمانی می‌خواهیم بنزین با رقمی کمتر از ۱۰ سنت را بسوزانیم غافل از اینکه همه چیز را نابود می‌کنیم.» علیمرادلو؛ در ادامه بیان داشت: حتی شرکت‌های خودروسازی کشور مانند همه دنیا باید بتوانند خود زیرساخت‌های مورد نیاز از جمله ایستگاه‌های شارژ را ایجاد کنند و حتی برای تأمین برق مورد نیاز نیروگاه بسازند، در واقع با برقی کردن خودرو فعالیت اقتصادی از بین نمی‌رود بلکه تغییر شکل می‌یابد. وی با انتقاد از اینکه وزارت صمت قانونی در حوزه خودروهای برقی ندارد؛ خاطرنشان کرد: «قوانین موجود اجازه واردات قطعات مورد نیاز برای تولید را نمی‌دهد و در واقع قانون بر محور CKD تنظیم شده است. از این‌رو باید متولیان، سیاست‌گذاری مدونی در این حوزه تنظیم کنند. تدوین یک استاندارد مشخص برای خودروهای برقی یک ضرورت است.

زمان کاهش قیمت تایر در بازار مشخص شد

در روزهای اخیر وزارت صمت ابلاغیه جدیدی درخصوص فروش تایر در بازار اعلام کرده است، براساس این ابلاغیه لاستیک رینگ‌های ۱۳ و ۱۴ به هر شماره شاسی و کدملی فقط چهار حلقه می‌دهند، بنابراین باید اطلاعات خودرو برای خرده‌فروشی تایر ثبت شود. دخالت وزارت صمت در نظام فروش به‌عنوان سیاست‌گذار صنعتی در کشور برای صنایع خودروسازی یا هر کالای نه تنها سبب کاهش قیمت‌ها نمی‌شود، بلکه در ماه پایانی سال جاری فقط التهاب در بازار تایر ایجاد می‌کند. برای بررسی اثر ابلاغیه‌های جدید وزارت صمت در بازار تایر با جمال میرزایی؛ رئیس انجمن صنفی صنعت تایر ایران، به گفتگو پرداختیم. به گزارش بازار، در همین راستا رئیس انجمن صنفی صنعت تایر ایران، گفت: متأسفانه موضوعات سختگیرانه‌ای توسط وزارت صمت برای صنعت تایر در حال اتخاذ است، وجود سامانه فروش و ابلاغیه‌های اخیر وزارت صمت مورد تأیید صنعت تایر ایران نیست. تنها دستاورد سامانه یا ایجاد محدودیت در فروش، فقط نارضایتی مشتریان خواهد بود. از سویی ما کمبود تولید تایر در کشور نداریم و تیراژ این قطعه افزایش داشته است، همچنین واردات لاستیک خودرو به کشور دو برابر شده است. با این تفاسیر کمبود تایر در بازار وجود ندارد، متأسفانه دستورالعمل فروش جدید لاستیک خودرو منجر به ایجاد صف و التهاب در بازار خواهد شد. وی افزود: در شش ماه نخست سال جاری تولیدکنندگان تایر چالش ارزی داشتند، اما طی سه ماه اخیر روند بهبود ارز برای این صنعت بهبود یافته است. متأسفانه فقط دریافت حواله ارزی و فرآیند تأمین آن از سوی بانک‌های عامل در ماه پایانی سال با چالش جدی مواجه شده است. میرزایی؛ ادامه داد: متأسفانه درخصوص قیمت‌گذاری دستوری کم‌لطفی شده است، علی‌رغم اینکه صنعت تایر مصوبه ستاد تنظیم بازار برای آزادسازی قیمت را دریافت و بارها به تولیدکنندگان وعده این مهم داده شد، اما سازمان حمایت مصرف‌کنندگان و تولیدکنندگان رسماً مخالف آزادسازی قیمت است. وزارت صمت به واردکنندگان لاستیک ارز ترجیحی تخصیص می‌دهد، اما تولیدکنندگان باید ارز ۵۰ هزار تومانی دریافت کنند. وی افزود: بارها درخواست برقراری عدالت میان تولیدکننده و واردکننده تایر در کشور را داشتیم، وزارت صمت به واردکنندگان لاستیک ارز ترجیحی تخصیص می‌دهد، اما تولیدکنندگان باید ارز ۵۰ هزار تومانی دریافت کنند. از سوی قیمت‌گذاری برای تولیدکننده به شکل دستوری است؛ ولی واردکنندگان مشمول قیمت‌گذاری دستوری نیستند. صنعت تایر کشور نسبت به تبعیض‌های مذکور که توسط وزارت صمت ایجاد شده گلایه دارند. میرزایی؛ بیان داشت: همان‌طور که بارها در گفتگو با رسانه شما اعلام کردم، مشروط بر آزادسازی قیمت‌گذاری دستوری وضعیت دو نرخی لاستیک در بازار از بین خواهد رفت. اگر نرخ ارز در ماه پایانی سال نوسان داشته باشد یا صنایع بالادستی تأمین‌کننده مواداولیه قیمت محصولات خود را افزایش دهند، نرخ لاستیک نیز باز افزایشی خواهد شد.

توقف خودرو در چه محل‌هایی ممنوع است؟

معاون اجتماعی و فرهنگ ترافیک پلیس راهور تهران بزرگ، از صدور بیش از ۱۰ میلیون جریمه برای تخلفات ساکن در معابر تهران طی ۱۱ ماهه امسال خبر داد. به گزارش مناقصه‌مزایده، سرهنگ فیروز کشیر؛ به تشریح موارد تخلفات ساکن در معابر پرداخت و گفت: تخلفات ساکن به تخلفاتی گفته می‌شود که در یک‌جا سکون دارند و باعث بی‌نظمی در معابر شهر می‌شود. این تخلفات می‌تواند زیر تابلوها، در پیاده‌روها، پارک به صورت دوبله و پارک در حاشیه بزرگراه‌ها باشد. وی افزود: می‌توان گفت تمامی این تخلفات چهره و نظم شهر را بر هم می‌زند و در همین راستا نیز باید با رفتارهای خوب و قانونمند ترافیکی و رعایت قوانین و مقررات راهنمایی و رانندگی، نظر را در شهر و جامعه نهادینه کنیم. تخلفات باید به‌عنوان یک منکر در نظر شهروندان جلوه کند چراکه همه در این خصوص مسئول هستیم و باید سهم خود را هر چند کوچک در برابر برقراری نظم و ایمنی ترافیک انجام دهیم. معاون اجتماعی و فرهنگ ترافیک پلیس راهور تهران بزرگ، ادامه داد: طبق ماده ۱۶۰ آیین نامه راهنمایی و رانندگی هر نوع پارک و توقف که منجر به برهم خوردن نظم عمومی جامعه شود کلا ممنوع است. همچنین در ماده ۱۶۳ آیین‌نامه راهنمایی و رانندگی به صراحت به این موضوع اشاره شده که ایستادن یا توقف وسایل نقلیه در محل‌هایی نظیر پیاده‌رو و گذرگاه عابر پیاده، مقابل ورودی خیابان‌ها و جاده‌ها و کوچه‌ها یا ورودی و خروجی اتومبیل روی ساختمان‌ها، داخل تقاطع، در فاصله ۱۵ متری میدان یا تقاطع یا سه راه‌ها یا تقاطع راه‌آهن، در فاصله ۱۵ متری شیرهای آب آتش نشانی و شیرهای آب نصب شده در راه‌ها، در فاصله ۱۵ متری اطراف چراغ‌های راهنمایی و رانندگی و یا محل‌هایی که توقف وسایل نقلیه مانع دید علایم راهنمایی و رانندگی شود، از ابتدا تا انتهای پیچ‌ها، در فاصله ۱۵ متری ورودی و یا خروجی مراکز آتش‌نشانی، پلیس و بیمارستان‌ها و فوریت‌های پزشکی، توقف دوبله، توقف روی پل‌ها و درون تونل‌ها و معابر در ارتفاع، در خیابان‌هایی که پیاده رو آن قابل عبور نبوده و پیادگان مجبورند از بخشی از سواره رو عبور کنند، در ایستگاه‌های وسایل نقلیه همگانی و حریم آن‌ها که با علایم راهنمایی و رانندگی مشخص است، توقف در محل‌هایی که علایم راهنمایی و رانندگی مانند تابلوهای توقف ممنوع و یا ایستادن ممنوع و یا خط‌کشی‌های شطرنجی در سطح تقاطع و یا معابر نیز دلالت بر ممنوعیت توقف دارد، در هر نقطه از معابر درحال تعمیر، شستشو و تعویض روغن و نیز در طول مسیرهای ویژه اتوبوس و دوچرخه و در طول مسیر و خط‌های عبور آزادراه‌ها و توقف در محل توقف اختصاصی معلولین و جانبازان از جمله این موارد است. وی گفت: کجای قانون به یک راننده اجازه داده که می‌تواند توقف دوبله انجام دهد و راه مردم را ببندد و با قرار دادن یک شماره تلفن برای برداشتن خودرو باید با وی تماس بگیرد؟ آیا این اقدام درست است که اگر شهروندی مقابل منزل و پارکینگ خود راه تردد بسته ببیند و اگر مریضی داشته باشد که باید از منزل خارج و به موقع به بیمارستان برسد تکلیف چیست؟ با شماره تلفنی که معنی و مفهوم ان این است که به من زنگ بزن چه باید کرد؟ این اقدام و توقف، تخلف است و قانون‌گذار برای این کار اعمال قانون در نظر گرفته است.

آگهی مناقصه عمومی

یک مرحله‌ای — شماره ۱۳ـ۲ـ۱۴۰۲

شرکت مخابرات ایران – مدیریت منطقه کردستان

شرکت مخابرات ایران – منطقه کردستان در نظر دارد اجرای عملیات کابل کشی فیبر نوری روستای شیخ عطار به سایت شن و ماسه در شهرستان مریوان همراه با تهیه ملزومات اجرای طرح را برابر اسناد و مدارک معامله از طریق مناقصه‌عمومی یک مرحله‌ای به پیمانکاران واجدشرایط و ذیصلاح حقوقی واگذار نماید. متقاضیان شرکت در مناقصه می‌توانند به آدرس: استان کردستان، شهرستان سنندج، خیابان جام جم، ساختمان ستادی مخابرات منطقه کردستان، طبقه سوم، واحد دبیرخانه مراجعه و با تسلیم رسید بانکی به مبلغ ۲۰۰,۰۰۰ ریال واریزی به‌حساب شماره ۰۱۰۶۱۱۲۹۳۶۰۰۰ سیبا نزد بانک ملی شعبه مرکزی سنندج در وجه شرکت مخابرات ایران – مخابرات منطقه کردستان، اسناد مناقصه را دریافت نموده و با توجه به مفاد آن پیشنهاد قیمت خود را تنظیم و ارائه نمایند.

۱ـ آدرس محل تحویل پاکت‌ها: سنندج، خیابان جام جم، ساختمان ستادی مخابرات منطقه کردستان، طبقه سوم، واحد دبیرخانه

۲ـ سپرده شرکت در مناقصه: برابر شرایط معامله

۳ـ تاریخ فروش اسناد معامله: از مورخ ۱۴۰۲/۱۱/۳۰ لغایت مورخ ۱۴۰۲/۱۲/۰۸

۴ـ آخرین تاریخ ارسال پاکت‌های پیشنهادی: مورخ ۱۴۰۲/۱۲/۱۵

۵ـ تاریخ گشایش پاکت‌های الف و ب و ج: مورخ ۱۴۰۲/۱۲/۱۶

■ ضمناً اسناد مناقصه در وب‌سایت www.kd.tci.ir موجود می‌باشد. در صورت تهیه اسناد از طریق وب‌سایت مذکور، ارائه فیش واریز هزینه فروش اسناد الزامی و بایستی به‌ضمیمه اسناد مناقصه ارائه گردد. مضافاً متقاضیان واجدشرایط می‌توانند جهت کسب اطلاعات بیشتر با شماره تلفن ۳۳۶۱۲۳۱۴ با کد ۰۸۷ تماس حاصل نمایند.

■ ضمناً هزینه انتشار آگهی به عهده برنده مناقصه می‌باشد.

شرکت مخابرات ایران – منطقه کردستان

روزنامه مناقصه مزایده – ۰۲/۱۲/۱ - ۴۰۱۷

آگهی مناقصه

نوبت سوم — NAK World-Class Telecom Managed Services

شرکت نقش اول کیفیت (ناک) در نظر دارد، نسبت به برگزاری مناقصه عام دومرحله‌ای بر اساس شرایط زیر اقدام نماید.

موضوع مناقصه: خرید تجهیزات مصرفی انتقال مخابراتی

شماره مناقصه: ۰۲-۱۴۰۲۱۱۰۲

مهلت خرید اسناد مناقصه:

ساعت ۱۷:۰۰ روز شنبه مورخ ۵ اسفندماه ۱۴۰۲

مهلت تحویل پیشنهادات:

ساعت ۱۶:۰۰ روز چهارشنبه مورخ ۹ اسفندماه ۱۴۰۲

مبلغ تضمین شرکت در مناقصه:

۵,۰۰۰,۰۰۰,۰۰۰ ریال که بایستی به‌صورت ضمانتنامه بانکی و یا وجه نقد معادل سپرده جهت واریز به‌حساب شماره ۳۹۲۲۲۰۱۰۰۲۸۶۷۳۴۲۷۲۰۱ پست‌بانک شرکت نقش اول کیفیت مطابق با اسناد مناقصه ارائه گردد.

■ متقاضیان می‌توانند جهت دریافت اسناد مناقصه به پورتال نقش اول کیفیت به آدرس ذیل مراجعه نمایند:

https://tenders.nak-mci.ir

■ سایر موارد در اسناد مناقصه درج گردیده است.

■ هزینه درج آگهی بر عهده برنده مناقصه خواهد بود.

■ مناقصه‌گران می‌توانند برای کسب اطلاعات بیشتر با شماره تلفن‌های ۰۹۱۲۵۰۵۵۴۰۳ و ۸۱۷۱۸۵۵۵ و ایمیل m.alhouei@nak-mci.ir (واحد زنجیره تأمین) تماس حاصل نمایند.

روزنامه مناقصه مزایده – ۰۲/۱۲/۱ - ۴۰۱۷

آگهی مناقصه

نوبت دوم — NAK World-Class Telecom Managed Services

شرکت نقش اول کیفیت (ناک) در نظر دارد، نسبت به برگزاری مناقصه عام دومرحله‌ای بر اساس شرایط زیر اقدام نماید.

موضوع مناقصه: خرید تجهیزات فیبر نوری جهت مراکز مخابراتی کل کشور

شماره مناقصه: ۰۱-۱۴۰۲۱۱۱۰

مهلت خرید اسناد شرکت در مناقصه:

تا ساعت ۱۷:۰۰ روز شنبه مورخ ۵ اسفندماه ۱۴۰۲ تمدید گردید.

مهلت تحویل پیشنهادات:

تا ساعت ۱۶:۰۰ روز دوشنبه مورخ ۷ اسفندماه ۱۴۰۲ تمدید گردید.

مبلغ تضمین شرکت در مناقصه:

۱,۰۰۰,۰۰۰,۰۰۰ ریال (یک میلیارد ریال) که می‌بایست به‌صورت ضمانتنامه بانکی و یا وجه نقد معادل سپرده جهت واریز به‌حساب شماره ۳۹۲۲۲۰۱۰۰۲۸۶۷۳۴۲۷۲۰۱ پست‌بانک شرکت نقش اول کیفیت مطابق با اسناد مناقصه ارائه گردد.

■ سایر موارد در اسناد مناقصه درج گردیده است.

■ هزینه درج آگهی بر عهده برنده مناقصه خواهد بود.

■ متقاضیان می‌توانند جهت دریافت اسناد مناقصه به پورتال اختصاصی شرکت نقش اول کیفیت به آدرس ذیل مراجعه نمایند:

https://tenders.nak-mci.ir

■ مناقصه‌گران می‌توانند برای کسب اطلاعات بیشتر با شماره تلفن ۰۹۱۲۵۰۵۲۶۳۴ (واحد زنجیره تأمین) تماس حاصل و یا با آدرس ایمیل Nadia.norouzi@nak-mci.ir مکاتبه نمایند.

روزنامه مناقصه مزایده – ۰۲/۱۲/۱ - ۴۰۱۷

آگهی مناقصه

NAK World-Class Telecom Managed Services

شرکت نقش اول کیفیت (ناک) در نظر دارد، نسبت به برگزاری مناقصه قیمت دومرحله‌ای بر اساس شرایط زیر اقدام نماید.

موضوع مناقصه: خرید تجهیزات و اجرای خدمات سیستم امنیت فیزیکی و نظارت تصویری مرکز مخابراتی

شماره مناقصه: ۰۱-۱۴۰۲۱۱۱۵

مهلت خرید اسناد:

ساعت ۱۷:۰۰ روز دوشنبه مورخ ۰۷ اسفندماه ۱۴۰۲ می‌باشد.

مهلت تحویل پیشنهادات:

ساعت ۱۶:۰۰ روز دوشنبه مورخ ۱۴ اسفندماه ۱۴۰۲ می‌باشد.

مبلغ تضمین شرکت در مناقصه:

۳,۲۰۰,۰۰۰,۰۰۰ ریال (سه میلیارد و دویست میلیون ریال) که می‌بایست به‌صورت ضمانتنامه بانکی و یا وجه نقد معادل سپرده جهت واریز به‌حساب شماره ۳۹۲۲۲۰۱۰۰۲۸۶۷۳۴۲۷۲۰۱ پست‌بانک شرکت نقش اول کیفیت مطابق با اسناد مناقصه ارائه گردد.

■ سایر موارد در اسناد مناقصه درج گردیده است.

■ هزینه درج آگهی بر عهده برنده مناقصه خواهد بود.

■ متقاضیان می‌توانند جهت دریافت اسناد مناقصه به پورتال شرکت نقش اول کیفیت به آدرس ذیل مراجعه نمایند:

https://tenders.nak-mci.ir

■ مناقصه‌گران می‌توانند برای کسب اطلاعات بیشتر با آقای علیرضا گودرزی به شماره تلفن ۸۱۷۱۸۲۶۷-۰۲۱ (واحد زنجیره تأمین) تماس حاصل و یا با آدرس ایمیل Alireza.goudarzi@nak-mci.ir مکاتبه نمایند.

روزنامه مناقصه مزایده – ۰۲/۱۲/۱ - ۴۰۱۷

آگهی مناقصه عمومی

یک مرحله‌ای

وزارت نیرو — شرکت آب و فاضلاب مشهد

شرکت آب و فاضلاب مشهد در نظر دارد با رعایت مفاد آیین‌نامه معاملات شرکت‌های آب و فاضلاب شهری و استانی و از طریق مناقصات عمومی کالاهای مشروحه ذیل را از تولیدکنندگان یا تأمین‌کنندگان ذیصلاح خریداری نماید.

ردیف	موضوع	مبلغ تضمین شرکت در فرآیند ارجاع کار به ریال	نوع تضمین شرکت در فرآیند ارجاع کار
۱	خرید الکتروموتور و پمپ شناور	۱,۵۹۵,۰۰۰,۰۰۰	۱. واریز نقدی به‌حساب جاری شماره ۱۰۰۰۵۰۰۰۵ بانکی پاسارگاد شعبه آبفای مشهد ۲. ضمانتنامه بانکی. ۳. اوراق مالی اسلامی دولت.
۲	خرید لوله ۱۴ اینچ UPVC ساده و مشبک، درپوش انتهائی و قطعه تبدیلی	۲,۷۵۱,۰۰۰,۰۰۰	
۳	خرید کمربند پلی اتیلن در سایزهای مختلف	۹۲۲,۰۰۰,۰۰۰	
۴	خرید کنتور ۱/۲ اینچ	۳,۸۹۰,۰۰۰,۰۰۰	

۱- کارفرما: شرکت آب و فاضلاب مشهد

۲- محل تأمین اعتبار: اعتبارات غیر عمرانی

۳- تاریخ و محل دریافت اسناد مناقصه: از مورخ ۱۴۰۲/۱۱/۳۰ لغایت ۱۴۰۲/۱۲/۰۳ از سایت اینترنتی http://iets.mporg.ir قابل دریافت می‌باشد.

۴- آخرین مهلت عودت پاکات اسناد مناقصه: ساعت ۱۵:۰۰ مورخ ۱۴۰۲/۱۲/۱۴

۵- گشایش پاکات مناقصه مورخ ۱۴۰۲/۱۲/۱۵

۶- محل تسلیم پاکات مناقصه:

مشهد، خیابان فلسطین، فلسطین ۲۶، دبیرخانه شرکت آب و فاضلاب مشهد و در صورت ابهام با شماره ۳۷۰۰۸۱۴۹-۰۵۱ تماس حاصل نمایید.

۷- مدت اعتبار پیشنهادات از تاریخ تحویل پاکات پیشنهاد قیمت به مدت سه ماه می‌باشد.

۸- هزینه درج آگهی به عهده برندگان مناقصه می‌باشد.

دفتر روابط عمومی و آموزش همگانی شرکت آب و فاضلاب مشهد

روزنامه مناقصه مزایده – ۰۲/۱۲/۱ - ۴۰۱۷

آگهی مناقصه عمومی (همراه با ارزیابی کیفی)

شماره ۱-۱۲

شرکت عمران شهر جدید پرند

شرکت عمران شهر جدید پرند، به آدرس: کیلومتر ۳۰ اتوبان تهران -ساوه، فاز چهار شهر جدید پرند در نظر دارد، جهت اجرای طرح ارتقاء پایش تصویری فازهای ۴ الی ۶ شهر جدید پرند، حسب مشخصات ذیل به پیمانکار واجدشرایط که دارای پروانه خدمات رادیوی (fcp)، مجوز فعالیت خدمات عملیات امنیت و تولید و تبادل اطلاعات، گواهینامه ایزو مرتبط (گرید ۲)، مجوز افتا، گواهینامه پدافند غیرعامل و همچنین تأییدیه صلاحیت انجام کار از نظر ایمنی توسط وزارت کار و امور اجتماعی باشند را به شماره سیستمی ۲۰۰۲۰۰۱۰۷۷۰۰۰۰۳۶ از طریق سامانه تدارکات الکترونیکی واگذار نماید:

کلیه مراحل برگزاری مناقصه از مرحله دریافت ارزیابی کیفی و اسناد مناقصه تا ارائه پیشنهاد قیمت مناقصه‌گران و گشایش پاکت‌ها اعلام به برنده و غیره از طریق درگاه سامانه تدارکات الکترونیکی دولت (ستاد) به آدرس: www.setadiran.ir انجام خواهد شد. لازم به ذکر است مناقصه‌گران در صورت عدم عضویت در سامانه مذکور، نسبت به ثبت‌نام و دریافت گواهی امضای الکترونیکی در سامانه یادشده جهت شرکت در مناقصه اقدام نمایند.

جمع کل برآورد: ۴۰,۰۰۰,۰۰۰,۰۰۰ ریال

نوع مناقصه: عمومی یک مرحله‌ای (با ارزیابی کیفی)

نوع و تضمین شرکت در مناقصه: ضمانتنامه بانکی به مبلغ ۲,۰۰۰,۰۰۰,۰۰۰ ریال حسب بخشنامه شماره ۱۲۳۴۰۲/ت ۵۰۶۵۹ هـ مورخ ۹۴/۰۹/۲۲ و همچنین اصلاحیه آن به شماره ۵۲۱۱/ت ۵۷۵۹۲ هـ مورخ ۱۴۰۰/۰۱/۲۲ هیأت محترم وزیران که در مشخصات مناقصه قید گردیده است.

الف) چاپ آگهی نوبت اول در روزنامه ایران و مناقصه مزایده مورخ ۱۴۰۲/۱۲/۰۱ چاپ آگهی نوبت دوم در روزنامه ایران مورخ ۱۴۰۲/۱۲/۰۲ می‌باشد.

ب) مهلت دریافت اسناد ارزیابی کیفی و مناقصه برای متقاضیان واجدشرایط، روز سه‌شنبه مورخ ۱۴۰۲/۱۲/۰۱ تا روز دوشنبه مورخ ۱۴۰۲/۱۲/۰۷ از سامانه مذکور می‌باشد.

پ) آخرین مهلت ثبت‌اسناد مذکور در سامانه تدارکات الکترونیکی دولت ساعت ۱۵:۳۰ ظهر روز چهارشنبه مورخ ۱۴۰۲/۱۲/۲۳ می‌باشد.

ت) آخرین مهلت ارسال اصل پاکت الف (تضمین) به‌صورت لاک و مهرشده، تا ساعت ۱۵:۳۰ ظهر روز چهارشنبه مورخ ۱۴۰۲/۱۲/۲۳ به دبیرخانه شرکت عمران شهر جدید پرند الزامی می‌باشد. (در صورت عدم ارائه اصل پاکت الف (تضمین)، پاکات ب و ج گشایش نمی‌گردد)

ث) تاریخ گشایش پیشنهادها: مورخ ۱۴۰۲/۱۲/۲۸ ساعت ۱۱:۰۰ صبح (اتاق جلسات)

■ در صورت نیاز به اطلاعات بیشتر، متقاضیان می‌توانند با تلفن ۵۶۷۹۰۰۵۴-۰۲۱ با داخلی ۱۵۳ بابت اسناد و بابت مسائل فنی با داخلی‌های ۱۸۰ و ۱۸۱ آقای مهندس تازیکه تماس حاصل نمایید.

توجه مهم: امضای الکترونیکی اسناد ارزیابی کیفی و پیشنهاد پاکت‌های (ب) و (ج) الزامی می‌باشد.

شرکت عمران شهر جدید پرند

روزنامه مناقصه مزایده – ۰۲/۱۲/۱ - ۴۰۱۷

اختلاف ۲ وزیر بر سر بخش معدن

رئیس اتحادیه صادرکنندگان فرآورده‌های صنایع و معادن سرب و روی ایران، در رابطه با اینکه عوارض نیم‌درصدی به ۲۰ درصد می‌رسد، نشان می‌دهد که استدلال دولت شفاف نیست و گفت: بخش معدن و صنایع‌معدنی به شدت معترض لیست خام و نیمه‌خام و درصدهای عوارضی است که برای محصولات معدنی و صنایع‌معدنی تعیین شده است. طبق آخرین تصمیمات قرار شد عوارض صادرات برای لیست خام و نیمه‌خام در کل نیم‌درصد شود. این تصمیم در جلسه شورای گفتگوی دولت و بخش‌خصوصی در اتاق بازرگانی ایران گرفته شد. در ادامه مقرر شد لیست مواد خام و نیمه‌خام در وزارتخانه تعدیل شود، اما بعداً متوجه شدیم از لیست خبری نیست. به گزارش دنیای معدن، حسن حسینقلی رئیس اتحادیه صادرکنندگان فرآورده‌های صنایع و معادن سرب و روی ایران افزود: معاون فناوری و ارتباطات وزیر صمت مطرح کرد، قصد داریم موضوع را در شورای اقتصاد اعلام کنیم و اصلاً لیست دست زده نشود. اما مسئله این است که در شورای اقتصاد عده‌ای مخالفت و عده‌ای هم موافقت کرده‌اند و موضوع هنوز به نتیجه نهایی نرسیده است. حسینقلی؛ با اشاره به نقش وزیر صمت در این خصوص، گفت: علی‌آبادی چندان موافق نیم‌درصد نبود و در نتیجه از بحث حمایت نکرد. این در حالی بود که وزیر اقتصاد موافق بود. با اینکه قرار شد لیست به هیئت دولت برود، اما اختلافاتی شکل گرفت. حالا عده‌ای می گویند بحث نیم‌درصد تصویب شده عده‌ای می گویند تصویب نشده است. بنابراین هنوز بحث بر سر نیم درصد است و در نتیجه خبر دقیقی نداریم که بالاخره موضوع به هیئت وزیران رفته و اینکه در لیست چه اصلاحاتی انجام شده است. رئیس اتحادیه صادرکنندگان فرآورده‌های صنایع و معادن سرب و روی ایران، در پاسخ به این سؤال که چنین وضعیتی چه ضربه‌ای به بخش معدن زده است، گفت: مدت‌هاست که بخش معدن و در کل صادرات متوقف است، زیرا نمی‌دانیم چند درصد می‌خواهند از ما بگیرند. این تعلل باعث می‌شود واحدهای تولیدی ناچار به تعدیل کارگر و پرداخت هزینه‌های بیشتری شوند. بنابراین تصمیم غلط هیئت وزیران باعث تعطیلی و نیمه‌تعطیلی واحدهای معدنی می‌شود. رئیس اتحادیه صادرکنندگان فرآورده‌های صنایع و معادن سرب و روی ایران سپس به سود ناچیز معدنی‌ها با توجه به شرایط فعلی اشاره و تصریح کرد: مسئله دیگر اینکه مگر سود صادرات چقدر است که می‌خواهند ۲۰ درصد عوارض دریافت کنند. براساس قانون عوارض بر صادرات ممنوع است، زیرا باعث جلوگیری از صادرات می‌شود. اما ملاحظه می‌شود که مسئولان بدون هیچ ملاحظه‌ای عوارض را وضع می کنند که عملی غیرقانونی است. مسئله مهم این است که هیئت وزیران توجه نمی کند که این دو قانون وجود دارد و باید طبق قانون عمل کنند. حسینقلی؛ با اشاره به موارد قانونی، گفت: در قانون رفع موانع تولید نوشته شده که عوارض با هر شرایطی نباید برای تنظیم بازار وضع شود. این مهم نباید باعث شود که یک واحد اقتصادی نتواند دست به تولید و صادرات بزند. رئیس اتحادیه صادرکنندگان فرآورده‌های صنایع و معادن سرب و روی ایران، در ادامه با اشاره به عدم تطبیق سیاست‌های ما با جهان، گفت: از آنجا که سقفی در بازار جهانی داریم، نمی‌توانیم به ال‌ام‌ای لندن بگوییم وزیر اقتصاد و صمت نظرهای متفاوتی دارند! بنابراین دنیا منتظر ما نمی‌ماند که ببیند بالاخره مسئولان ما چه تصمیمی می گیرند!

کمبود ماشین‌آلات معدنی با وجود افزایش تولید داخلی

محمد قره‌داغلی | مناقصه مزایده

بحث فعالیت معادن کشور همواره با افت‌وخیزهایی همراه بوده است. با توجه به شرایط اقتصادی و سیاسی و افزایش تورم و عدم واردات در سال‌های اخیر، باعث شده بسیاری از ماشین‌آلات معدنی کشور فرسوده شوند و این فرسودگی باعث کاهش توان تولید در بخش معدن شده است. به گزارش مناقصه‌مزایده، محمد موسوی؛ معاون وزیر صمت، با اشاره به اینکه طبق برآوردها، ۱۵ هزار ماشین‌آلات معدنی در کشور وجود دارد، گفت: در این راستا با حرکت جهشی برای سال ۱۴۰۱ برنامه‌ریزی شد و شاهد افزایش تولید ۱۰۰ درصدی در این حوزه بودیم که علاوه بر هپکو ۱۰ شرکت فعال بخش‌خصوصی، ۳۵۰۰ ماشین‌آلات معدنی و راهسازی در سال ۱۴۰۱ تولید شد. معاون صنایع ماشین‌آلات و تجهیزات، تصریح کرد: همین برنامه رشد را برای سال ۱۴۰۲ برنامه‌ریزی کردیم. براساس آمار ۱۰ ماهه، ۳۰ درصد رشد تولید ماشین‌آلات معدنی و راهسازی در سال ۱۴۰۲ نسبت به سال ۱۴۰۱ داشتیم. وی در ادامه، گفت: برنامه داریم ۱۵ هزار ماشین‌آلات راهسازی و معدنی فرسوده را نوسازی کنیم و سپس به سمت صادراتی شدن این محصولات برویم. به تبع اینکه در حال‌حاضر نیاز در داخل داریم صادرات انجام نمی‌شود. در این حوزه هر جایی که تولید داخل نداریم اجازه واردات می‌دهیم. اعلام می کنیم که ضمن حمایت از تولید ماشین‌آلات در داخل کشور، آنجایی که تولید نداریم اجازه واردات دهیم و دست معدنکاران را از ماشین‌آلات پُر کنیم. آرمان خالقی؛ عضو هیئت مدیره خانه صنعت،معدن‌وتجارت ایران، در این خصوص گفت: باید بپذیریم که در بحث ماشین‌آلات معدنی به شدت کمبود داریم، ضمن اینکه به شدت ماشین‌آلات موجود فرسوده هستند و نیاز به بازسازی و نوسازی در این حوزه داریم. در واقع این یک نیاز است و این نیاز قائدتاً باید جبران شود. خالقی؛ افزود: مسئله اساسی و قابل تأمل اینجاست که تولیدکنندگان داخلی ماشین‌آلات معدنی هم ظرفیت کافی را برای ما فراهم نمی کنند. این در حالی است که واردات ماشین‌آلات دست‌دوم هم منع دارد و مشکل دارد و لذا در شرایطی که بعضاً ماشین‌آلات تخصصی را نمی‌توانیم در کشور تولید کنیم و این مشکلات هست گفته می‌شود، صرفاً برای حمایت از بخش تولید داخل نمی گذارند ماشین‌آلات بیاید که این امر صنعتگران بخش را با چالش‌هایی اساسی مواجه می کند. وی خاطرنشان کرد: برآوردن نیاز معدنکاران کشور درخصوص ماشین‌آلات معدنی یک نیاز اضطراری است چرا که بسیاری از ظرفیت‌های معدنی به دلیل اینکه این تجهیزات و ماشین‌آلات فراهم نشده رسماً معطل هستند. در واقع این جریان به مانند این است که برای حمایت از یک کارخانه و تولیدات آن یک ظرفیت ثروت‌افزایی کشور را معطل نگه داشته‌ایم که اصولاً این اقدام با عقل معاش همخوانی ندارد.

عدم اکتشاف موفق یعنی لنگیدن بخش‌های دیگر معدن

مدیرعامل شرکت اکتشاف تجلی صبا، با بیان اینکه در حال‌حاضر بخش معدن از بخش‌های پیشران در حوزه توسعه است، گفت: در حوزه توسعه معدن و صنایع‌معدنی حوزه اکتشاف به‌عنوان پیشران محسوب می‌شود. یعنی اگر نتوانیم در حوزه اکتشاف موفق باشیم سایر بخش‌های معدنی از استخراج تا فرآوری و صنایع‌معدنی همه می‌لنگند. به گزارش معدن ۲۴، عباس رنجبر؛ افزود: آن چیزی که بحث اکتشاف را مهمتر کرده این است که باید در این حوزه کاملاً برنامه‌مند پیش برویم. یعنی اگر نخواهیم اکتشاف را به صورت فراگیر و گسترده نگاه کنیم به‌گونه‌ای در می‌آید که صرفاً هاله‌ای از اکتشاف را در نظر می گیریم، بنابراین در مقوله اکتشاف باید با برنامه پیش رفت. وقتی مشابه آن تمام دنیا را نگاه می کنیم، می‌بینیم که در این حوزه‌ها به صورت چارچوب‌دار عمل می کنند، به عبارتی کارها در بررسی اولیه کاربر روی پهنه، کار در روی آنومالی‌ها و اهداف و انجام حفاری در مراحل مختلف مقدماتی-تفصیلی-تکمیلی همه با یک برنامه مدون و با مدیریت مالی پیش برود. وی گفت: دومین مورد مهمی که وجود دارد، مقوله سرمایه‌گذاری است. شرکت‌ها نباید تصور کنند که حوزه اکتشاف به سرمایه اندک نیاز دارد. شرکت‌های بزرگ دنیا در حوزه ژئوفیزیک هوایی و ژئوفیزیک زمینی و حفاری مغزه‌گیری در بخش‌های دیگر سرمایه‌گذاری‌های بزرگی انجام می‌دهند. برخی فکر می کنند با یک هزینه اندک می‌توانند به ذخایر بسیار بزرگ دست پیدا کنند اما این‌گونه نیست، این کار برای خود ادبیاتی دارد. هزینه متناسب با کار بزرگ و گسترده باید چشمگیر باشد، وقتی این هزینه‌ها را انجام می‌دهیم متوجه می‌شویم که عمده هزینه‌ها یعنی تا ۷۵ درصد از هزینه در بخش حفاری است. در کشور ما اگر پهنه‌ای منجر به ذخیره نشود و زمان‌بر شود، آن وقت هزینه‌ها انباشته می‌شود، بنابراین باید به‌گونه‌ای عمل کرد که می‌توان محدوده پهنه‌ها را به ذخیره رساند. وی اضافه کرد. بخش‌خصوصی‌ای که توان تجهیزاتی و هم توان فنی و سرمایه‌گذاری داشته باشد، به این صورت ایمیدرو و بخش‌خصوصی هم‌فاز با هم در پویایی و پیشبرد بخش معدن کشور فعال بوده و می‌توانند برای سرمایه‌گذاری‌ها و طراحی‌های آینده هم مؤثر باشند. به‌گونه‌ای توسعه بخش معدن با حضور بخش‌خصوصی توانمند و یک ساختار توسعه‌ای نظیر ایمیدرو عملیاتی گردد. بدیهی است؛ ذخایر حاصل از این محدوده‌ها می‌تواند توان مالی ساختارهای توسعه‌ای را تأمین کرده و رشد بخش‌خصوصی فعال در اکتشاف و معدن را بیشتر نماید. مدیرعامل شرکت اکتشاف تجلی صبا، ادامه داد: مطمئن هستم که تصمیم‌گیران در ایمیدرو و معاونت معدنی صمت راه را برای این کار و حوزه اکتشاف باز خواهند کرد، وقتی به نقشه کاداستر کشور نگاه می کنیم، می‌بینیم که این محدوده‌ها اعم از اکتشافی و بهره‌برداری موزائیک‌وار به یکدیگر وصل هستند و فضا برای گرفتن محدوده‌های جدید حداقل شده است اما الان برخی از مجوزهای اکتشافی جنبه خرید و فروش صرف به خود گرفته است که این مسئله باید از طرف مسئولین و برنامه‌ریزان برطرف شود تا این محدوده‌ها در اختیار اهل آن قرار گیرد. متأسفانه در حال‌حاضر وضعیت برخی محدوده‌ها بیشتر شکل کاسب‌کاری و خرید و فروش به خود گرفته و فاقد از هر نوع فعالیت اکتشافی است. وی اظهار داشت: به‌عنوان مثال می‌بینیم که برخی افراد محدوده‌هایی در اختیار دارند و به دلایلی از جمله ضعف مالی و یا خرید و فروش صرف مجوز عملاً هیچ فعالیتی در روی محدوده‌ها صورت نمی گیرد. بنابراین مهم است که این محدوده‌ها با استفاده از سازوکاری از جمله مشارکت در اختیار شرکت‌های توانمند و یا بخش‌خصوصی علاقمند قرار بگیرد که دارای امکانات مالی و تجهیزات لازم هستند و از توانایی فنی نیز برخوردارند. چنین شرکت‌ها و افراد متعهد می‌شوند که براساس چارچوب‌های فنی تا انتها پیش بروند و برای بخش معدن کشور نیز مفید باشند. رنجبر؛ تصریح کرد: بحث دیگر در حوزه اکتشاف موارد مربوط به حوزه تجهیزاتی است که در حال‌حاضر درخصوص برخی محدوده‌ها وجود دارد. تقویت توان داخلی بسیار مهم است اما اگر این تقویت توان متناسب با ظرفیتش نباشد ممکن است نیمه‌تمام باقی بماند.

پدر و مادر عزیزم آب بهتر است یا ثروت؟
روابط عمومی شرکت آب و فاضلاب منطقه ۱ تهران

آگهی مزایده
فروش اسناد کاغذی امحایی
بانک ملی استان کرمان
بانک ملی ایران
اداره امور شعب استان کرمان

به اطلاع می‌رساند **اداره امور شعب بانک ملی استان کرمان** در نظر دارد مقداری اسناد کاغذی امحایی را از طریق مزایده‌عمومی و با جزئیات مندرج در اسناد مزایده با بهره‌گیری از سامانه تدارکات الکترونیکی دولت به نشانی www.setadiran.ir و شماره مزایده ۱۰۰۲۰۰۴۱۸۵۰۰۰۰۱۳ به‌صورت الکترونیکی به فروش برساند.

تاریخ انتشار: مورخ ۱۴۰۲/۱۱/۲۹
مهلت دریافت اسناد مزایده:
تا مورخ ۱۴۰۲/۱۲/۰۳ ساعت ۰۹:۰۰ صبح
تاریخ بازدید:
از مورخ ۱۴۰۲/۱۲/۰۷ تا مورخ ۱۴۰۲/۱۲/۱۰
مهلت ارسال پیشنهاد:
مورخ ۱۴۰۲/۱۲/۱۴ ساعت ۰۹:۰۰ صبح
تاریخ گشایش: مورخ ۱۴۰۲/۱۲/۱۴

روزنامه مناقصه مزایده - ۴۰۱۷ - ۰۲/۱۲/۱

مزایده عمومی
فروش دام
شرکت زراعی دشت ناز

شرکت زراعی دشت ناز (سهامی خاص) در نظر دارد، تعدادی از دام‌های خود را به شرح زیر از طریق مزایده‌عمومی به فروش برساند. متقاضیان می‌توانند جهت بازدید و اخذ شرایط شرکت در مزایده با شماره‌های قیدشده در آگهی تماس و یا به واحد بازرگانی شرکت زراعی دشت ناز مراجعه نمایند.

دام‌های قابل‌فروش
- گاو غیر آبستن کشتارگاهی
- گوساله نر قطع شیر هلشتاین

شماره تلفن جهت هماهنگی: ۰۹۱۲۵۱۷۵۰۱۰ و ۰۹۱۱۱۵۵۷۰۰۹
شماره تلفن: ۳۳۷۲۶۸۴۲-۰۱۱ و ۳۳۷۲۶۴۵۴-۰۱۱
ساعت و تاریخ تحویل پاکت‌های پیشنهاد قیمت و واریز سپرده شرکت در مزایده:
از زمان درج آگهی تا پایان وقت اداری روز سه‌شنبه مورخ ۱۴۰۲/۱۲/۰۸
ساعت و تاریخ برگزاری مزایده:
ساعت ۱۱:۰۰ روز چهارشنبه مورخ ۱۴۰۲/۱۲/۰۹
مکان برگزاری مزایده:
مازندران، ساری، جاده گهرباران، شرکت زراعی دشت ناز
اینستاگرام شرکت: dashtnaz.co

روزنامه مناقصه مزایده - ۴۰۱۷ - ۰۲/۱۲/۱

مناقصه عمومی
نوبت اول
با اخذ سپرده
درخواست شماره:
RHS – 0247605 -T11
موضوع آگهی:
خرید اتصالات صنعتی
برای کسب اطلاعات بیشتر به‌سایت این شرکت
WWW.BAORCO.IR
مراجعه نمایید.
روابط عمومی و امور بین‌الملل
شرکت پالایش نفت بندرعباس (سهامی عام)
روزنامه مناقصه مزایده - ۴۰۱۷ - ۰۲/۱۲/۱

مناقصه عمومی
نوبت اول
بدون اخذ سپرده
درخواست شماره:
RHS – 0047002 – T34
موضوع آگهی:
خرید انواع لوله و اتصالات کاندوئید
برای کسب اطلاعات بیشتر به‌سایت این شرکت
WWW.BAORCO.IR
مراجعه نمایید.
روابط عمومی و امور بین‌الملل
شرکت پالایش نفت بندرعباس (سهامی عام)
روزنامه مناقصه مزایده - ۴۰۱۷ - ۰۲/۱۲/۱

مناقصه عمومی
شماره ۱۴۰۲/۰۳۵
نوبت اول
یک مرحله‌ای
موضوع آگهی:
تعمیر، بازسازی و نوسازی دستگاه‌های تراش و فرز
آخرین مهلت اعلام آمادگی و ارسال رزومه
پایان وقت اداری روز سه‌شنبه مورخ ۱۴۰۲/۱۲/۲۲
برای کسب اطلاعات بیشتر به سایت این شرکت
WWW.BAORCO.IR
و یا خبرگزاری شانا www.shana.ir و
WWW.TENDER@NIORDC.IR مراجعه نمایید.
روابط عمومی و امور بین‌الملل
شرکت پالایش نفت بندرعباس (سهامی عام)
روزنامه مناقصه مزایده - ۴۰۱۷ - ۰۲/۱۲/۱

مناقصه عمومی
نوبت اول
با اخذ سپرده
درخواست شماره:
RHP – 7302514160 – T17
موضوع آگهی:
خرید لوازم‌یدکی دستگاه کروماتوگرافی
برای کسب اطلاعات بیشتر به‌سایت این شرکت
WWW.BAORCO.IR
مراجعه نمایید.
روابط عمومی و امور بین‌الملل
شرکت پالایش نفت بندرعباس (سهامی عام)
روزنامه مناقصه مزایده - ۴۰۱۷ - ۰۲/۱۲/۱

مناقصه عمومی
نوبت اول
با اخذ سپرده
درخواست شماره:
RHS – 0248101 – T15
موضوع آگهی:
خرید پیچ و مهره
برای کسب اطلاعات بیشتر به‌سایت این شرکت
WWW.BAORCO.IR
مراجعه نمایید.
روابط عمومی و امور بین‌الملل
شرکت پالایش نفت بندرعباس (سهامی عام)
روزنامه مناقصه مزایده - ۴۰۱۷ - ۰۲/۱۲/۱

مناقصه عمومی
نوبت اول
با اخذ سپرده
درخواست شماره:
RHP – 7302505672 – T25
موضوع آگهی:
خرید ۴ دستگاه فن هوایی
برای کسب اطلاعات بیشتر به‌سایت این شرکت
WWW.BAORCO.IR
مراجعه نمایید.
روابط عمومی و امور بین‌الملل
شرکت پالایش نفت بندرعباس (سهامی عام)
روزنامه مناقصه مزایده - ۴۰۱۷ - ۰۲/۱۲/۱

مناقصه عمومی
نوبت اول
با اخذ سپرده
درخواست شماره:
RHS – 0244304 – T29
موضوع آگهی:
ساخت قطعات کوره
برای کسب اطلاعات بیشتر به‌سایت این شرکت
WWW.BAORCO.IR
مراجعه نمایید.
روابط عمومی و امور بین‌الملل
شرکت پالایش نفت بندرعباس (سهامی عام)
روزنامه مناقصه مزایده - ۴۰۱۷ - ۰۲/۱۲/۱

فراخوان تجدید اول مناقصه عمومی با ارزیابی کیفی
به شماره ۴۲-۱۴۰۲
نوبت دوم
یک مرحله‌ای
شرکت آب و فاضلاب منطقه ۶ شهر تهران

شرکت آب و فاضلاب منطقه شش شهر تهران در نظر دارد تا تجدید اول مناقصه عمومی یک مرحله ای با ارزیابی کیفی را از طریق سامانه تدارکات الکترونیکی دولت به شماره فراخوان ۲۰۰۲۰۹۲۵۰۰۰۰۰۹۲ برگزار نماید. کلیه مراحل برگزاری مناقصه از دریافت اسناد مناقصه تا ارائه پیشنهاد مناقصه گران و گشایش پاکت ها از طریق درگاه سامانه تدارکات الکترونیکی دولت (ستاد) به آدرس www.setadiran.ir انجام خواهد شد و لازم است مناقصه گران در صورت عدم عضویت قبلی، مراحل ثبت نام در سایت مذکور و دریافت گواهی امضای الکترونیکی را جهت شرکت در مناقصه محقق سازند.

۱- نام دستگاه مناقصه گزار: شرکت آب و فاضلاب منطقه شش شهر تهران.
۲-موضوع مناقصه: عبارت است از عملیات توسعه، اصلاح و بازسازی شبکه توزیع و خطوط انتقال آب آشامیدنی شامل لوله گذاری به طول ۱۲۶۰۱ متر در محدوده تحت پوشش شرکت آب و فاضلاب منطقه شش شهر تهران.
۳-مهلت خرید و محل دریافت اسناد مناقصه: متقاضیان شرکت در مناقصه برای دریافت و خرید اسناد این مناقصه، حداکثر تا ساعت ۱۶:۱۵ روز شنبه مورخ ۱۴۰۲/۱۲/۰۵ باید از طریق سامانه ستاد الکترونیک دولت مبلغ ۱,۰۰۰,۰۰۰ ریال به حساب جاری ۸۱۸۴۰۲۵۸۶۶۰۰۱ بانک سامان شعبه شهر ری واریز تا بتوانند اسناد را به صورت الکترونیکی دریافت نمایند.
۴- مبلغ برآورد اولیه و محل تأمین اعتبار: مبلغ ۷۱,۶۸۹,۹۰۲,۳۹۵ ریال از محل اعتبارات جاری.
۵- مدت قرارداد: ۱۲ ماه شمسی.
۶- شرایط اختصاصی شرکت در مناقصه:
۶-۱-اشخاص حقوقی حق شرکت در مناقصه را دارند.
۶-۲- داشتن حداقل رتبه ۵ (پنج) در رشته آب یا راه یا تأسیسات شهری.
۶-۳ - داشتن گواهینامه تأیید صلاحیت ایمنی دارای اعتبار از وزارت تعاون، کار و رفاه اجتماعی الزامی می باشد.
۶-۴- صلاحیت شرکت پیمانکار می بایست در سامانه ساجار معتبر و قابل مشاهده باشد.
۶-۵ -داشتن سابقه اجرایی انجام دو قرارداد با موضوع توسعه و بازسازی شبکه توزیع یا خطوط انتقال آب شهری الزامی می باشد.
۶-۶-پیمانکارانی که دارای قرارداد جاری با شرکت آب و فاضلاب منطقه ۶ می‌باشند و کارکرد قرارداد آنها از نظر ریالی زیر ۷۰ درصد می باشد، ملزم به اخذ و ارائه رضایت کتبی از آب و فاضلاب منطقه ۶ می‌باشند.
۷-مبلغ تضمین شرکت در مناقصه:
به میزان ۲,۴۴۰,۶۹۷,۰۸۰ ریال (دو میلیارد و چهارصد و چهل میلیون و ششصد و نود و هفت هزار و هشتاد ریال) می باشد که شرکت‌کنندگان در مناقصه می توانند به یکی از طرق ذیل بنام شرکت آب و فاضلاب منطقه ۶ شهر تهران تهیه نمایند.

۷-۱- ضمانتنامه بانکی به میزان مبلغ مذکور به مدت اعتباری حداقل سه (۳) ماه و قابل تمدید، صادره از یکی از بانک های دولتی یا خصوصی کشور (دارای مجوز لازم ازبانک مرکزی جمهوری اسلامی ایران) بنام شرکت آب وفاضلاب منطقه شش شهر تهران.
۷-۲- رسید پرداخت به میزان مبلغ مذکور به عنوان سپرده نقداً به حساب جاری شماره ۰۱۰۷۸۰۷۸۷۴۰۰۰ و شماره شبا IR۰۹۰۱۷۰۰۰۰۰۰۰۱۰۷۸۰۷۸۷۴۰۰۰ نزد بانک ملی شعبه بلوار شهرری بنام شرکت آب و فاضلاب منطقه شش شهر تهران.
۷-۳- چک بانکی تضمینی به میزان مبلغ مذکور صادره از یکی از بانک های دولتی یا خصوصی کشور دارای مجوز لازم از بانک جمهوری اسلامی ایران به نام شرکت آب و فاضلاب منطقه شش شهر تهران.
۷-۴- گواهی خالص مطالبات قطعی تأیید شده قراردادهای مناقصه گر از سوی امور مالی مناقصه گزار.
تبصره: هرگونه تضمین دیگری که به غیر از روش های فوق به عنوان سپرده شرکت در مناقصه ارائه گردد، باعث حذف شرکت کننده مربوطه خواهد شد و به پیشنهادهای فاقد سپرده، سپرده های مخدوش، سپرده های کمتر از میزان قید شده، چک شخصی و نظایر آن ترتیب اثر داده نخواهد شد.
۸-مهلت و محل تحویل پیشنهادها: پیشنهاد دهندگان باید پیشنهادهای خود را تا ساعت ۱۶:۱۵ روز شنبه مورخ ۱۴۰۲/۱۲/۱۹ در سامانه ستاد الکترونیک دولت ارائه و بارگذاری (بصورت الکترونیکی) و همچنین پاکت الف را به صورت فیزیک تحویل دفتر قراردادها و امور بازرگانی شرکت آب و فاضلاب منطقه ۶ شهر تهران نمایند.
۹- تاریخ گشایش پاکت‌های ارزیابی کیفی: ساعت ۰۸:۳۰ صبح روز یکشنبه مورخ ۱۴۰۲/۱۲/۲۰
۱۰- محل و زمان گشایش پاکت‌های (الف، ب، ج):
دفتر قراردادها و امور بازرگانی شرکت آب و فاضلاب منطقه شش شهر تهران در ساعت ۱۰:۳۰ روز چهارشنبه مورخ ۱۴۰۲/۱۲/۲۳
۱۱- هزینه درج آگهی به عهده دستگاه مناقصه گزار می باشد.
۱۲- نشانی سایت‌ها:
سایت تدارکات الکترونیکی دولت: www.setadiran.ir
سایت ملی مناقصات: www.iets.mporg.ir
سایت آب و فاضلاب مهندسی کشور: www.nww.ir
سایت آب و فاضلاب منطقه ۶: www.t6ww.tpww.ir
اطلاعات تماس دفاتر ثبت‌نام در سایت سامانه (www.setadiran.ir) بخش ثبت‌نام /پروفایل تأمین کننده/مناقصه‌گر موجود است.
مرکز تماس: ۴۱۹۳۴-۰۲۱

دفتر قراردادها و امور بازرگانی شرکت آب و فاضلاب منطقه ۶ شهر تهران
روزنامه مناقصه مزایده - ۴۰۱۷ - ۰۲/۱۲/۱

رئیس کل بانک‌مرکزی

باید سوئیفت و FATF خودمان را داشته باشیم

معصومه براتی | مناقصه مزایده

رئیس کل بانک‌مرکزی، ضمن تأکید بر اینکه کسی اجازه ندارد برای مبادلات کشور از ارز دیگری جز ریال استفاده کند، گفت: به دلیل تحریم‌ها به جای سوئیفت از ابزارهای دیگری استفاده می‌کنیم و ابزار مالی خودمان را داریم، چه اشکالی دارد که FATF خودمان را داشته باشیم. به گزارش مناقصه‌مزایده، محمدرضا فرزین؛ در مراسم اختتامیه دهمین همایش سالانه اقتصاد مقاومتی که امروز در بانک‌مرکزی برگزار شد، با بیان اینکه به‌عنوان بانک‌مرکزی هدف‌مان تقویت ریال است، گفت: کشور ما یک کشور باز از نظر شاخص‌های اقتصادی است. سهم حجم صادرات و وارداتمان در GDP و مراودات مالی ما با دنیای خارج بالاست. از آنجا که یک کشور باز هستیم دایما تحت تأثیر نرخ ارز بر اقتصاد کشور قرار می‌گیریم.

نظام تجاری ما از غرب به شرق رفته اما نظام مالی‌مان همچنان در غرب است

وی ادامه داد: قبل از تحریم، فعالیت‌های تجاری خود را بدون مشکل انجام می‌دادیم و به جای مراودات مالی، مراودات تجاری بالایی با سایر کشورها داشتیم و تراز ما مثبت بوده است، تحریم‌ها باعث شد نقشه تجاری ما تغییر کند و نظام تجاری ما از غرب به شرق رفت؛ نقل و انتقال ارزی ما هم به‌دلیل تحریم‌ها از نظام بانکی خارج شده و برنامه‌ریزی برای آن سخت‌تر شده است؛ اما نظام مالی ما همچنان در غرب است.

انتقال نظام رسمی مالی از غرب به شرق دشوار است

رئیس کل بانک‌مرکزی، با بیان اینکه برای تقویت حکمرانی ارزی باید ابزارهای لازم برای نقل و انتقال ارزی را تقویت کنیم، گفت: تلاش ما این بوده که از این ابزارها برای حفظ سهم تجارت خود استفاده کنیم. البته ارزیابی کلی نشان می‌دهد که چندان بد عمل نکردیم. سال گذشته نزدیک به ۲۰۰ میلیارد دلار تجارت ما به‌صورت رسمی و غیررسمی بوده که با توجه به تحریم عدد خوبی است؛ اما هنوز نتوانستیم حضور تخصصی حرفه‌ای و نهادی مالی خود در غرب را به شرق ببریم. البته شرایط ما تحریمی است و اینکه بخواهیم نظام رسمی مالی خود را به شرق ببریم دشوار است. فرزین؛ گفت: ما با غرب مراودات سیاسی هم نداریم اما نیروهای مالی ما در آنجا حضور دارند. چشم‌انداز ما نشان نمی‌دهد که در آینده تجارت خود را با غرب افزایش دهیم یا مراودات مالی خارج از تجارت داشته باشیم. کشورهای شرقی از جمله چین و هند تجارت خود را گسترش دادند و ما می‌توانیم با این کشورها تجارت کنیم. اکنون به‌دلیل تحریم‌ها به جای سوئیفت از ابزارهای دیگری استفاده می‌کنیم و ابزار مالی خودمان را داریم، چه اشکالی دارد که FATF خودمان را هم داشته باشیم؟ وی با بیان اینکه بخش عمده تجارت با کشورهای همسایه است، افزود: ما هم با توجه به تأکید دولت سیزدهم و رئیس‌جمهور بر تقویت ارتباط با کشورهای همسایه، باید روابط مالی و تجارت خود را با کشورهای همسایه حوزه شرق بیشتر کنیم. این یکی از لازمه‌های تقویت حکمرانی ارزی ماست.

مرکز مبادله باید مرجع نرخ ارز باشد

رئیس کل بانک‌مرکزی، با اشاره به نرخ ارز در بازار غیررسمی، اظهار کرد: امیدوارم کاری کنیم اینکه دایما کانال‌هایی نرخ‌سازی می‌کنند و هرچه می‌گذرد هم این کانال‌ها بیشتر می‌شود، از بین برود و در بانک‌مرکزی مرجعیت ارز باشد. از زمان راه‌اندازی مرکز مبادله طلا و ارز هدف ما این بوده که تابلوهای آن مراجع باشد و تجار ما براساس نرخ‌های مرکز مبادله، معاملات خود را انجام دهند؛ اما هنوز با این هدف فاصله داریم. فرزین؛ اظهار کرد: ما با ایده‌آل فاصله داریم اما با توجه به دانش موجود در تیم اقتصادی کشور، این کار ممکن است. شرایط اقتصادی کشور امروز باعث شده مدیران و صاحب‌نظران خوبی داشته باشیم و اگر بتوانیم از دانش همه آن‌ها استفاده کنیم، می‌توانیم بسیاری از مسائل کشور را حل کنیم. در حوزه ارز دایما در تحریم و تهدید بودیم و کارشناسان و دانش خوبی شکل گرفته و اتفاقات خوبی می‌تواند بیفتد.

۵۰ شعبه بانک در سراسر جهان داریم

وی ادامه داد: در حوزه تجارت هم همین است. اینکه توانستیم در شرایط تحریمی سهم تجارت خود را بالا نگه داریم، یک موفقیت است. اگرچه باید نقاط ضعف خود را برطرف کنیم اما نقاط قوت خوبی هم داریم. در حال حاضر ۵۰ شعبه بانک در سراسر جهان داریم، در لندن سه شعبه داریم و با وجود هر عامل محدودکننده، به‌دنبال رفع مشکلات هستیم. ما دنبال توسعه هستیم و نمی‌خواهیم مرز بکشیم؛ از این رو هرچه روابط مالی و بین‌المللی خود را توسعه دهیم می‌توانیم در جهت منافع کشور استفاده کنیم.

جریانی در کشور شکل گرفته که دائماً حکمرانی ریال را تضعیف می‌کند

رئیس کل بانک‌مرکزی، با اشاره به حکمرانی ریال گفت: جریانی در کشور شکل گرفته که دایما حکمرانی ریال را تضعیف می‌کند. ارزهای کشورها هم جانشین زیادی پیدا کردند که می‌توانند تهدید کند. برای مثال رمزارزها می‌توانند جایگزین پول ملی یک کشور باشند و این یک تهدید است. این موضوع باعث می‌شود که مبادله با ریال پرهزینه باشد و ریال ما آسیب می‌بیند. ما نباید از حکمرانی ریال غافل باشیم، پول ما ریال است و اگر ریال تضعیف شود، اقتصاد ما تضعیف می‌شود و کل نظام مالی ما آسیب می‌بیند، به همین دلیل حکمرانی ریال بسیار با اهمیت است.

کسی اجازه ندارد برای مبادلات کشور از ارز دیگری جز ریال استفاده کند

فرزین؛ با بیان اینکه ما با برخی کشورها می‌توانیم با ریال مبادله کنیم، افزود: باید ریال را تقویت کنیم. ما مرزبان ریال هستیم نه دلار. ریال امروز جایگزین پیدا کرده است؛ اینکه صنفی برای مبادلات از طلا دلار و رمزارز استفاده کند، درست نیست. کسی اجازه ندارد برای مبادلات کشور از ارز دیگری جز ریال استفاده کند. صحبت کردن از ارز باعث تضعیف ریال شده است. اگر ریال حاکم باشد می‌توانیم مالیات بگیریم، احکام توسعه‌ای را دنبال کنیم و در دنیا سطح تجارتمان را توسعه دهیم؛ بنابراین باید ریال را تقویت کنیم.

شاخص کل بورس باز هم مثبت شد

بازار سرمایه در دو روز اخیر مقداری رشد کرده و دیروز (دوشنبه) هم شاخص کل با افزایش ۶۶۰۷ واحد به رقم دو میلیون و ۷۱ هزار واحد رسید. به گزارش ایسنا، بازار سرمایه پس از ریزش روزهای اخیر در دو روز گذشته مثبت شد. روز یکشنبه بورس ۴۷۲۳ واحد و دیروز ۶۵۷۵ واحد رشد کرد تا شاخص کل به رقم دو میلیون و ۷۱ هزار واحد برسد. شاخص هم وزن هم با افزایش ۴۵۸۳ واحد به رقم ۷۲۷ هزار و ۲۹۸ واحد رسید. تعداد معاملات بورس بیش از ۳۰۶ هزار فقره به ارزش ۷۳۶۴ میلیارد تومان بود. فولاد، شستا، بوعلی و شتران بیش‌ترین تأثیر مثبت را بر شاخص کل داشتند. خودرو، فولاد، سصف‌ها و شستا نیز از نمادهای پرتراکنش بودند که بجز سصف‌ها سایر نمادها سبز به کار خود پایان دادند. فرابورس ایران نیز ۱۴۲ واحد افزایش یافت و به ۲۴ هزار و ۸۳۶ واحد رسید. در فرابورس بیش از ۲۶۴ هزار معامله به ارزش ۳۰۸ هزار میلیارد تومان انجام شد. فصبا، غصینو، وسپر و مادیر بیش‌ترین تأثیر مثبت را بر شاخص فرابورس داشتند. همچنین فنر، بیوتیک، آردینه و فصبا از نمادهای پرتراکنش بودند که بجز فنر سایر نمادها مثبت به کار خود پایان دادند.

تشریح مهم‌ترین اقدامات بانک صادرات ایران در اقتصاد دیجیتال

عضو اجرائی هیئت‌مدیره بانک صادرات ایران در «همایش ملی اقتصاد دیجیتال در انقلاب صنعتی چهارم» در دانشگاه صنعتی امیرکبیر به تشریح مهم‌ترین دغدغه‌ها و راهبردهای نظام بانکی در سند نظام اقتصاد دیجیتال ایران پرداخت. به گزارش مناقصه‌مزایده به نقل از روابط‌عمومی بانک صادرات ایران، یاسر مرادی؛ در پنل تخصصی این همایش که با حضور مسئولان دولت، اساتید دانشگاه، دانشجویان و فعالان صنعت دیجیتال با عنوان «اقتصاد دیجیتال پیشران انقلاب صنعتی» برگزار شد، چالش‌های نظام بانکی برای پیشبرد اهداف اقتصاد دیجیتال و اقدامات بانک صادرات ایران را در پنج بخش «حکمرانی داده»، «سرمایه‌گذاری و تأمین مالی»، «استفاده از فناوری‌های نوین و نوآوری»، «احراز هویت» و «پرداخت» برشمرد. او صیانت از سرمایه‌های اطلاعاتی و داده‌ها در مقابل مخاطرات و بهره‌گیری از ظرفیت این داده‌ها برای راهبری هوشمند کسب‌وکارها و خلق ارزش برای عموم مردم را از مهم‌ترین چالش‌های حکمرانی داده عنوان کرد و درخصوص اقدامات بانک صادرات ایران برای برطرف کردن این دغدغه‌ها، گفت: بانک صادرات ایران اولین بانکی است که اداره‌ای تحت عنوان اداره کل هوشمندسازی و نوآوری با هدف پیاده‌سازی بانکداری هوشمند به‌عنوان نسل چهارم بانکداری تاسیس نموده است. «داده محوری» و «مشتری محوری» که وجوه تمایز بانکداری هوشمند با نسل‌های پیشین بانکداری (بانکداری سنتی، بانکداری الکترونیک، بانکداری دیجیتال) است، به‌عنوان مأموریت‌های اصلی این اداره کل تعریف شده است.

بانک ملی؛ حامی بیست‌وچهارمین نمایشگاه رسانه‌های ایران

بیست‌وچهارمین نمایشگاه رسانه‌های ایران واقع در مصلی تهران با شعار «نجستم همیشه جز راستی» با ارائه خدمات و حمایت‌های ویژه بانک ملی ایران از امروز به مدت چهار روز میزبان اهالی رسانه، دانشجویان و علاقمندان به حوزه خبر و رسانه خواهد بود. به گزارش مناقصه‌مزایده، در این نمایشگاه که بیش از ۶۰۰ مؤسسه خبری، خبرگزاری، روزنامه و انسان رسانه حضور دارند، علاوه بر بخش مربوط به مطبوعات و رسانه‌های برخط، پنج بخش ویژه نیز فعال خواهد بود. نشست‌های تخصصی، رونمایی از کتاب «دانش نامه مطبوعات ایران» و جلسات ویژه انتخابات از دیگر برنامه‌های این نمایشگاه است. بانک ملی ایران با ارائه خدمات و حمایت‌های ویژه خود از بیست و چهارمین نمایشگاه رسانه ایران، حضوری فعال و مؤثر دارد و در سالن شبستان مصلی تهران میزبان بازدیدکنندگان محترم خواهد بود.

نوبت اول

یک مرحله‌ای

آگهی مناقصه عمومی با ارزیابی کیفی

شماره ۶۱-۱۴۰۲

شرکت آب و فاضلاب منطقه یک شهر تهران

شرکت آب و فاضلاب منطقه یک شهر تهران در نظر دارد فراخوان «بازسازی شبکه توزیع آب به طول ۵۵۲۲ متر در محدوده شرکت آب و فاضلاب منطقه یک شهر تهران به انضمام ۳۷۰ مورد بازسازی انشعاب» به شماره ۲۰۰۲۰۹۴۵۶۶۰۰۰۶۱ را از طریق سامانه تدارکات الکترونیکی دولت برگزار نماید.

کلیه مراحل برگزاری فراخوان از دریافت و تحویل اسناد فراخوان تا گشایش پیشنهادات از طریق درگاه سامانه تدارکات الکترونیکی دولت (ستاد) به آدرس www.setadiran.ir انجام خواهد شد.

متقاضیان شرکت در فراخوان در صورت عدم عضویت در سامانه، نسبت به ثبت‌نام و دریافت گواهی امضای الکترونیکی (به‌صورت برخط) برای کلیه صاحبان امضای مجاز و مهرسازمانی اقدام لازم را به عمل آورند.

۱. مواعد زمانی:

تاریخ انتشار فراخوان: ساعت ۱۰:۰۰ صبح روز سه‌شنبه مورخ ۱۴۰۲/۱۲/۰۱

مهلت دریافت اسناد فراخوان: ساعت ۱۶:۰۰ روز پنج‌شنبه مورخ ۱۴۰۲/۱۲/۱۰

مهلت ارسال پیشنهادات: ساعت ۱۶:۰۰ روز شنبه مورخ ۱۴۰۲/۱۲/۲۶

زمان گشایش پاکات:

ساعت ۱۰:۰۰ صبح روز یکشنبه مورخ ۱۴۰۲/۱۲/۲۷ در محل سالن کنفرانس دستگاه مناقصه‌گزار.

۲. برآورد مبلغ مناقصه:

معادل ۱۲۰,۴۷۳,۹۷۶,۸۳۱ ریال (یکصد و بیست میلیارد و چهارصد و هفتاد و سه میلیون و نهصد و هفتاد و شش هزار و هشتصد و سی و یک ریال) مطابق با جدول مقادیر و برآورد اجرای کار می‌باشد.

۳. مدت زمان اجرای کار:

مدت‌زمان اجرای کار ۱۲ ماه شمسی از تاریخ صورتجلسه تحویل زمین تا زمان تحویل موقت کار می‌باشد.

۴. شرایط شرکت‌کنندگان:

۱- ارائه رونوشت مصدق اساسنامه و آگهی تأسیس و آخرین تغییرات در مورد دارندگان امضای مجاز پیشنهاد دهنده برای اسناد مالی و تعهدآور؛

۲- داشتن گواهینامه صلاحیت پیمانکاری رتبه ۵ رشته آب (با حداقل یک سابقه کار مشابه) از معاونت برنامه‌ریزی و نظارت راهبردی؛

۳- گواهی صلاحیت ایمنی معتبر یا مدرک دال بر ثبت‌نام جهت تمدید از وزارت تعاون، کار و رفاه اجتماعی

۴- ارائه مستندات پرداخت مالیات قطعی در ۵ سال اخیر؛

۵- دارا نبودن قرارداد با پیشرفت کمتر از ۷۰ درصد با شرکت آب و فاضلاب منطقه یک تهران.

۵. مبلغ سپرده شرکت در مناقصه: مبلغ سپرده شرکت در مناقصه ۳,۹۰۵,۰۰۰,۰۰۰ ریال (سه میلیارد و نهصد و پنج میلیون ریال) می‌باشد که می‌توانند به‌صورت فیش واریز نقدی به‌حساب جاری IR۳۲۰۶۰۰۳۰۰۳۰۱۱۰۹۷۷۱۸۸۱۰۰۲ بانک قرض‌الحسنه مهر ایران شعبه ولیعصر و یا ضمانتنامه معتبر بانکی به همان مبلغ به‌نام شرکت آب و فاضلاب منطقه یک شهر تهران تهیه و در بخش تعیین‌شده در سامانه تدارکات الکترونیکی دولت بارگذاری نمایند. پاکت الف (سپرده) می‌بایست با درج شماره مناقصه و مشخصات شرکت همزمان به‌صورت فیزیکی تحویل دبیرخانه گردد.

۶. محل تأمین اعتبار: بودجه جاری (طرح‌های غیر عمرانی).

۷. سایر شرایط: به پیشنهادهای فاقد امضا، مشروط و مخدوش و پیشنهاداتی که پس از انقضا مدت مقرر در فراخوان واصل شود، مطلقاً ترتیب اثر داده نخواهد شد. هزینه خرید اسناد مناقصه قابل برگشت نمی‌باشد.

سایر اطلاعات و جزئیات مربوطه در اسناد مناقصه مندرج است.

۸- نشانی سایت‌های اینترنتی:

شرکت مهندسی آب و فاضلاب کشور http://www.nww.ir و ملی مناقصات http://iets.mporg.ir و آبفای منطقه یک www.t1ww.tpww.ir و ستاد ایران www.setadiran.ir می‌باشد.

اطلاعات تماس دفاتر ثبت‌نام در سایت سامانه www.setadiran.ir بخش ثبت‌نام/ پروفایل تأمین کننده/ مناقصه‌گر موجود است.

مرکز تماس: ۴۱۹۳۴-۰۲۱

شرکت آب و فاضلاب منطقه یک شهر تهران

روزنامه مناقصه مزایده - ۴۰۱۷ - ۰۲/۱۲/۱

نوبت دوم

یک مرحله‌ای

فراخوان تجدید مناقصه عمومی با ارزیابی کیفی

به شماره ۴۱-۱۴۰۲

شرکت آب و فاضلاب منطقه ۶ شهر تهران

شرکت آب و فاضلاب منطقه شش شهر تهران در نظر دارد تجدید مناقصه عمومی یک مرحله‌ای با ارزیابی کیفی را از طریق سامانه تدارکات الکترونیکی دولت به شماره فراخوان ۲۰۰۲۰۹۲۵۰۰۰۰۰۹۱ برگزار نماید. کلیه مراحل برگزاری مناقصه از دریافت اسناد مناقصه تا ارائه پیشنهاد مناقصه‌گران و گشایش پاکت‌ها از طریق درگاه سامانه تدارکات الکترونیکی دولت (ستاد) به آدرس www.setadiran.ir انجام خواهد شد و لازم است مناقصه‌گران در صورت عدم عضویت قبلی، مراحل ثبت‌نام در سایت مذکور و دریافت گواهی امضای الکترونیکی را جهت شرکت در مناقصه محقق سازند.

۱- نام دستگاه مناقصه‌گزار: شرکت آب و فاضلاب منطقه شش شهر تهران.

۲- موضوع مناقصه: خدمات ویدئو متری و بازرسی شبکه جمع‌آوری و تأسیسات فاضلاب به طول ۱۰۰ کیلومتر در محدوده خدماتی شرکت آب و فاضلاب منطقه شش شهر تهران.

۳- مهلت خرید و محل دریافت اسناد مناقصه: متقاضیان شرکت در مناقصه برای دریافت و خرید اسناد این مناقصه، حداکثر تا ساعت ۱۶:۱۵ مورخ ۱۴۰۲/۱۲/۰۵ باید از طریق سامانه ستاد الکترونیک دولت مبلغ ۱,۰۰۰,۰۰۰ ریال به‌حساب جاری ۸۱۸۴۰۲۵۸۶۶۰۰۱ بانک سامان شعبه شهرری واریز تا بتوانند اسناد را به‌صورت الکترونیکی دریافت نمایند.

۴- مبلغ برآورد اولیه مناقصه و محل اعتبار: به مبلغ ۱۷,۱۸۸,۷۷۴,۶۰۰ ریال و از محل اعتبارات جاری.

۵- مدت اجرای کار: ۹ ماه شمسی.

۶- شرایط اختصاصی شرکت در مناقصه:

۶-۱- اشخاص حقوقی حق شرکت در مناقصه را دارند.

۶-۲- دارا بودن حداقل دو (۲) فقره سابقه انجام خدمات قرارداد ویدئو متری شبکه جمع‌آوری فاضلاب.

۶-۳- داشتن حداقل رتبه ۵ گروه مهندسی آب (تخصص تأسیسات آب و فاضلاب) از معاونت برنامه‌ریزی و نظارت راهبردی و داشتن گواهینامه صلاحیت بهره‌برداری از شرکت مهندسی آب و فاضلاب کشور.

۶-۴- داشتن گواهینامه صلاحیت ایمنی دارای اعتبار از وزارت تعاون، کار و رفاه اجتماعی الزامی می‌باشد.

۶-۵- دارا بودن مالکیت تجهیزات موردنیاز مطابق لیست موجود در پیوسته‌ای اسناد مناقصه، بخصوص یک دستگاه ویدئو متری به‌نام شرکت درخواست‌کننده و یا احدی از اعضای هیأت مدیره (ارائه اسناد و مستندات مثبته خرید و تجهیز ویدئو متری الزامی است) با استیجاری.

تبصره: شرکت‌هایی که دارای چند قرارداد همزمان می‌باشند می‌بایست به تعداد قراردادهای فعال، دارای دستگاه ویدئو متری مجزا بوده و مستندات مثبته ارائه نمایند.

۷- مبلغ تضمین شرکت در مناقصه:

شرکت‌کنندگان در مناقصه موظفند مبلغ به عدد ۸۰۵,۶۶۳,۲۳۸ ریال (به حروف هشتصد و پنج میلیون و ششصد و شصت و سه هزار و دویست و سی و هشت ریال) تحت عنوان تضمین شرکت در فرآیند ارجاع کار به یکی از طرق ذیل تهیه، بارگذاری و ارسال نمایند.

۷-۱- ضمانتنامه بانکی به میزان مبلغ مذکور به مدت اعتباری حداقل سه (۳) ماه و قابل تمدید، صادره از یکی از بانک‌های دولتی یا خصوصی کشور (دارای مجوز لازم از بانک مرکزی جمهوری اسلامی ایران) به‌نام شرکت آب و فاضلاب منطقه شش شهر تهران.

۷-۲- رسید پرداخت به میزان مبلغ مذکور به‌عنوان سپرده نقداً به‌حساب جاری شماره ۰۱۰۷۸۰۷۸۷۴۰۰۰ و شماره شبا IR۰۹۰۱۷۰۰۰۰۰۰۰۱۰۷۸۰۷۸۷۴۰۰۰ نزد بانک ملی شعبه بلوار شهرری به‌نام شرکت آب و فاضلاب منطقه ۶ شهر تهران.

۷-۳- چک‌بانکی تضمینی به میزان مبلغ مذکور صادره از یکی از بانک‌های دولتی یا خصوصی کشور دارای مجوز لازم از بانک جمهوری اسلامی ایران به‌نام شرکت آب و فاضلاب منطقه شش شهر تهران.

۷-۴- گواهی خالص مطالبات قطعی تأییدشده قراردادهای مناقصه گر از سوی امور مالی مناقصه‌گزار.

تبصره: هرگونه تضمین دیگری که به‌غیراز روش‌های فوق به‌عنوان سپرده شرکت در مناقصه ارائه گردد، باعث حذف شرکت‌کننده مربوطه خواهد شد و به پیشنهادهای فاقد سپرده، سپرده‌های مخدوش، سپرده‌های کمتر از میزان قیدشده، چک شخصی و نظایر آن ترتیب اثر داده نخواهد شد.

۸- مهلت و محل تحویل پیشنهادها: پیشنهاددهندگان باید پیشنهادهای خود را تا ساعت ۱۶:۱۵ روز شنبه مورخ ۱۴۰۲/۱۲/۱۹ در سامانه ستاد الکترونیک دولت ارائه و بارگذاری (به‌صورت الکترونیکی) و همچنین پاکت الف را به‌صورت فیزیک تحویل دفتر قراردادها و امور بازرگانی شرکت آب و فاضلاب منطقه شش شهر تهران نمایند.

۹- تاریخ گشایش پاکت‌های ارزیابی کیفی: ساعت ۰۸:۰۰ صبح روز یکشنبه مورخ ۱۴۰۲/۱۲/۲۰

۱۰- محل و زمان گشایش پاکت‌های (الف، ب، ج):

دفتر قراردادها و امور بازرگانی شرکت آب و فاضلاب منطقه شش شهر تهران در ساعت ۱۰:۰۰ روز چهارشنبه مورخ ۱۴۰۲/۱۲/۲۳

۱۱- هزینه درج آگهی به عهده دستگاه مناقصه‌گزار می‌باشد.

۱۲- نشانی سایت‌ها:

سایت تدارکات الکترونیکی دولت: www.setadiran.ir

سایت ملی مناقصات: www.iets.mporg.ir

سایت آب و فاضلاب مهندسی کشور: www.nww.ir

سایت آب و فاضلاب منطقه ۶: www.t6ww.tpww.ir

اطلاعات تماس دفاتر ثبت‌نام در سایت سامانه (www.setadiran.ir) بخش ثبت‌نام /پروفایل تأمین کننده/مناقصه‌گر موجود است.

مرکز تماس: ۴۱۹۳۴-۰۲۱

دفتر قراردادها و امور بازرگانی شرکت آب و فاضلاب منطقه ۶ شهر تهران

روزنامه مناقصه مزایده - ۴۰۱۷ - ۰۲/۱۲/۱

یک مرحله‌ای

نوبت اول

مناقصه عمومی همراه با ارزیابی کیفی

فراخوان عمومی

دهیاری رسالت در نظر دارد فراخوان قرارداد خرید و تجهیز و اجراء و نصب و راه‌اندازی تلویزیون شهری روستای رسالت به شماره ۲۰۰۲۰۹۲۶۸۵۰۰۰۰۱۲ را از طریق سامانه تدارکات الکترونیکی دولت برگزار نماید.

کلیه مراحل برگزاری فراخوان از دریافت و تحویل اسناد فراخوان تا گشایش پاکت‌ها از طریق درگاه سامانه تدارکات الکترونیکی دولت (ستاد) به آدرس www.setadiran.ir انجام خواهد شد.

متقاضیان شرکت در فراخوان در صورت عدم عضویت در سامانه، نسبت به ثبت‌نام و دریافت گواهی امضای الکترونیکی (به‌صورت برخط) برای کلیه صاحبان امضای مجاز و مهرسازمانی اقدام لازم را به عمل آورند.

مواعد زمانی:

تاریخ انتشار فراخوان: روز دوشنبه مورخ ۱۴۰۲/۱۱/۳۰

مهلت دریافت اسناد فراخوان: روز پنج‌شنبه مورخ ۱۴۰۲/۱۲/۱۰

مهلت ارسال پیشنهادات: روز دوشنبه مورخ ۱۴۰۲/۱۲/۲۱

زمان گشایش پاکت‌ها: روز سه‌شنبه مورخ ۱۴۰۲/۱۲/۲۲ ساعت ۱۱:۰۰ صبح در محل دهیاری رسالت

نوع و مبلغ تضمین شرکت در فرایند ارجاع کار: مبلغ ۷۵۰,۰۰۰,۰۰۰ ریال به‌صورت واریز نقدی یا ضمانتنامه بانکی

اطلاعات تماس و آدرس دستگاه: تهران، اتوبان آزادگان به سمت شرق، بعد از پل شهید کاظمی، ورودی خیابان اناری، خیابان کاووسی، ساختمان دهیاری، پلاک ۲۲

شماره تماس دهیاری: ۵۵۰۳۶۲۹۹-۰۲۱ داخلی ۱۰۸ (دفتر فنی و عمرانی) و یا ۰۹۱۲۲۸۵۹۳۴۵ مهندس نجدی

روزنامه مناقصه مزایده - ۴۰۱۷ - ۰۲/۱۲/۱

نوبت دوم

فراخوان مناقصه عمومی

اداره کل نوسازی، توسعه و تجهیز مدارس خراسان رضوی

اداره کل نوسازی توسعه و تجهیز مدارس خراسان رضوی در نظر دارد مناقصات ذیل را از طریق سامانه تدارکات الکترونیکی دولت برگزار نماید. لذا از کلیه شرکت‌های دارای صلاحیت و واجدشرایط دعوت به عمل می‌آید جهت دریافت اسناد ارزیابی و مناقصه به سامانه تدارکات الکترونیکی دولت به آدرس www.setadiran.ir مراجعه نمایند.

تاریخ انتشار مناقصه در سامانه ستاد ایران: مورخ ۱۴۰۲/۱۱/۳۰

مهلت زمانی دریافت اسناد مناقصه از سامانه ستاد ایران: تا ساعت ۱۹:۰۰ مورخ ۱۴۰۲/۱۲/۰۳

موضوع / شماره فراخوان ثبت‌شده در سامانه تدارکات الکترونیک دولت	مدت پیمان (ماه)	مبلغ تضمین شرکت در فرآیند ارجاع کار (ریال)	زمان تحویل اسناد ارزیابی و پیشنهادها تا ساعت ۱۲ مورخ	زمان گشایش پاکت ارزیابی کیفی پیمانکاران ساعت ۸ و گشایش پاکت پیشنهادات از ساعت ۹:۳۰ مورخ
تهیه و اجرای آسفالت محوطه مدارس سطح استان (۱) ۲۰۰۲۰۰۴۵۴۲۰۰۰۰۷۷	۶	۶,۳۲۰,۰۰۰,۰۰۰	۱۴۰۲/۱۲/۱۵	۱۴۰۲/۱۲/۱۶
تهیه و اجرای آسفالت محوطه مدارس سطح استان (۲) ۲۰۰۲۰۰۴۵۴۲۰۰۰۰۸۲	۶	۶,۳۲۰,۰۰۰,۰۰۰	۱۴۰۲/۱۲/۱۵	۱۴۰۲/۱۲/۱۶
خرید تجهیزات مکانیک خودرو جهت هنرستان‌های سطح استان ۲۰۰۲۰۰۴۵۴۲۰۰۰۰۸۳	۳	۱,۹۰۰,۰۰۰,۰۰۰	۱۴۰۲/۱۲/۱۵	۱۴۰۲/۱۲/۱۶

پروژه / شماره فراخوان در سامانه تدارکات الکترونیک دولت	محل اجرا	موضوع	نوع اعتبار	مدت پیمان (ماه)	مبلغ برآورد بر اساس فهارس بها سال ۱۴۰۲ با شرایط مندرج (ریال)	مبلغ تضمین شرکت در فرآیند ارجاع کار (ریال)	تاریخ تحویل اسناد و پیشنهادها تا ساعت ۱۲ مورخ	تاریخ گشایش ساعت ۹ صبح مورخ
استاندارد سازی تأسیسات گرمایشی بردسکن ۲۰۰۲۰۰۴۵۴۲۰۰۰۰۸۴	بردسکن	اجرای تأسیسات گرمایشی	عمرانی	۶	۳۹,۹۳۹,۹۸۹,۰۳۵	۲,۰۰۰,۰۰۰,۰۰۰	۱۴۰۲/۱۲/۱۵	۱۴۰۲/۱۲/۱۶

تضمین شرکت در فرآیند ارجاع کار (شرکت در مناقصه) به‌صورت:

۱- ضمانتنامه بانکی مورد قبول کارفرما به مدت سه ماه پس از تاریخ افتتاح پیشنهاد و قابل تمدید برای سه ماه دیگر (برابر فرم‌های هیئت دولت) یا **۲-** واریز نقدی به‌حساب شماره ۴۰۶۰۰۳۰۶۰۷۶۵۵۸۶۳ نزد بانک مرکزی به شماره شبای IR۴۱۰۱۰۰۰۰۴۰۶۰۰۳۰۶۰۷۶۵۵۸۶۳ در وجه اداره کل نوسازی مدارس خراسان رضوی (چک تضمینی قابل‌قبول نمی‌باشد).

محل تحویل پاکت تضمین: مشهد، بلوار دستغیب، نبش بیستون ۳، دبیرخانه اداره کل نوسازی مدارس خراسان رضوی، تلفن تماس: ۳۷۶۸۱۷۱۳ امور قراردادها

محل تحویل اسناد و پیشنهادها: سامانه تدارکات الکترونیک دولت محل گشایش پیشنهادها: سالن جلسات اداره کل نوسازی مدارس خراسان رضوی

اعتبار پیشنهادات: سه ماه

■ کلیه مراحل مناقصه اعم از دریافت اسناد، تحویل اسناد و گشایش در سامانه تدارکات الکترونیکی دولت به آدرس www.setadiran.ir انجام می‌گردد.

روابط عمومی اداره کل نوسازی مدارس خراسان رضوی

روزنامه مناقصه مزایده - ۴۰۱۷ - ۰۲/۱۲/۱

آگهی مزایده

نوبت دوم

اداره اوقاف و امور خیریه شهرستان قزوین

اداره اوقاف و امور خیریه شهرستان قزوین در نظر دارد به تصدی از رقبات موقوفات طبق جدول ذیل را (بدون سرقفلی) به شرح جدول ذیل از طریق مزایده برای مدت یک سال به اجاره واگذار نماید.

متقاضیان جهت کسب اطلاعات بیشتر و چگونگی شرکت در مزایده همه‌روزه به‌استثنای روزهای تعطیل از تاریخ انتشار آگهی مزایده تا ساعت ۱۰:۰۰ صبح روز سه‌شنبه مورخ ۱۴۰۲/۱۲/۱۵ از ساعت ۰۷:۳۰ الی ۱۴:۳۰ به دایره اجارات اداره اوقاف و امور خیریه شهرستان قزوین واقع در خیابان نواب شمالی، مجتمع ادارات، ساختمان دارالقرآن مراجعه نمایند.

■ ضمناً شماره تماس ۶-۳۳۳۷۹۶۷۵ واحد اجارات داخلی ۱۰۶-۱۰۵-۱۰۷

مشخصات مورد اجاره:

ردیف	نام موقوفه	مشخصات مورد اجاره	مساحت به متر مربع	قیمت پایه اجاره ماهیانه / (ریال)	مبلغ سپرده جهت شرکت در مزایده (ریال)
۱	مسجد جامع عتیق	عرصه واعیان یک باب حجره واقع در خیابان شهداء قسمت جنوبی حجره شماره (اول)	۴	۱۳,۵۰۰,۰۰۰	۱۶,۲۰۰,۰۰۰
۲	مسجدجامع عتیق	عرصه واعیان یک باب مغازه واقع در خیابان شهداء قسمت جنوبی (حجره شماره دوم)	۵	۱۴,۰۰۰,۰۰۰	۱۶,۸۰۰,۰۰۰
۳	مسجد ملاباشی	عرصه. اعیان یک باب مغازه واقع در خیابان نادری جنوبی- کوچه شهید زرآبادی- جنب مسجد	۱۶	۴۰,۰۰۰,۰۰۰	۴۸,۰۰۰,۰۰۰
۴	میرزا موسی وزیر	عرصه و اعیان یک باب مغازه واقع در خیابان امام خمینی (ره)	۸/۷۵	۷,۰۰۰,۰۰۰	۸,۴۰۰,۰۰۰

اداره اوقاف و امور خیریه شهرستان قزوین

روزنامه مناقصه مزایده - ۴۰۱۷ - ۰۲/۱۲/۱

روزنامه مناقصه مزایده
■ امتیاز روزنامه در طرح رتبه‌بندی، ۴۸ ■

صاحب امتیاز: مؤسسه روزنامه مناقصه مزایده
مدیر مسؤول: جلیل قنادزاده ■ سردبیر و مدیر عامل: علی قره‌داغلی
نشانی: تهران، خیابان کریم‌خان‌زند، خیابان ایرانشهر شمالی، روبه‌روی دانشگاه آزاد واحد تهران جنوب، پلاک ۲۳۴، طبقه ۲، واحد ۴، تلفن: ۲-۸۸۴۷۵۷۹۰
سازمان آگهی‌ها: ۰۹۰۲۲۵۴۲۴۳۸ ، ۰۹۰۲۸۸۴۷۵۷۹
لیتوگرافی و چاپ: چاپخانه صمیم (جاده مخصوص کرج، کیلومتر ۱۶)، توزیع: شرکت نشر گستر امروز نوین

چاپ مقالات و نظرات در این نشریه به معنای تأیید یا رد آن مطالب نبوده و «مناقصه‌مزایده» دارای مشی مستقل خود می‌باشد.

■ رایانگار سردبیر: mozayedeh@gmail.com ■ رایانگار تحریریه: emonaqeseh1@gmail.com ■ رایانگار سازمان آگهی‌ها: emonaqeseh5@gmail.com ■ رایانگار مدیر اجرایی: emonaqeseh@gmail.com

قانونو
شبکه اجتماعی
Qanoono.ir
پرسش و پاسخ معاملاتی خود را در این سایت بیابید
یک اتفاق خوب برای پرسشگران قانون دوست
دانستن؛ رمز ماندن

معاون برنامه‌ریزی و نظارت شرکت توسعه منابع آب و نیروی ایران

بلندترین سد کشور با فاینانس چین ساخته می‌شود

گروه انرژی | مناقصه مزایده

معاون برنامه‌ریزی و نظارت شرکت توسعه منابع آب و نیروی ایران، گفت: سد بختیاری به‌عنوان بلندترین سد ایران با ارتفاع ۲۷۵ متر در انتظار اخذ مجوزهای تأمین مالی از مسیر فاینانس چین است. به گزارش مناقصه‌مزایده، ماشاا... تابع‌جماعت؛ درباره وضعت تکمیل سد بختیاری، با اشاره به اینکه بلندترین سد کشور در مرحله تأمین مالی از محل فاینانس کشور چین است، افزود: این طرح توسط بانک‌مرکزی جمهوری اسلامی ایران به فاینانسور چینی معرفی شده و هم‌اکنون در حال اخذ مجوزهای لازم است و در برنامه زمان‌بندی تعیین شده اجرا خواهد شد. وی درخصوص طرح‌های آماده بهره‌برداری نیز، اظهار کرد: پروژه‌هایی نظیر انتقال آب به سد کنجانچم (طرح گرمسیری) و آبرسانی به شهر هیدوج (انتقال آب از سد ماشکید) از جمله پروژه‌هایی است که به اتمام رسیده و آماده بهره‌برداری است. معاون برنامه‌ریزی و نظارت شرکت توسعه منابع آب و نیروی ایران همچنین، افزود: انتقال آب به روستاهای پایین‌دست سد کهیر (طرح کهیر)، اتمام بخش اضطراری خط دوم انتقال آب به زاهدان به میزان ۱۸،۵ کیلومتر و اتمام ایستگاه پمپاژ (خط دوم انتقال آب به زاهدان) از دیگر پروژه‌های آماده بهره‌برداری است. وی ادامه داد: شرکت آب و نیرو تاکنون با اجرای ده‌ها پروژه ملی و بزرگ بیش از ۲۳ میلیارد مترمکعب مخازن برای ذخیره‌سازی آب ایجاد کرده که افزون بر ۴۰ درصد کل مخازن کشور است. تابع‌جماعت؛ با بیان اینکه سدهای در دست اجرای این شرکت با مخازن هشت میلیارد مترمکعب است، اضافه کرد: پیشبرد این امر، نقش مهمی در مدیریت بهینه منابع آب کشور خواهد داشت. وی گفت: پروژه‌های مهمی نظیر سد و نیروگاه بختیاری و خرسان ۳، نیروگاه توسعه گتوند و سدهایی نظیر کاکارضا، کوار، شفارود، گابریک و تنگ معشوره در کنار تکمیل طرح‌های توسعه مناطق مرزی نظیر طرح گرمسیری، آزاد، ژاوه، زاب و همچنین طرح‌های آبرسانی نظیر تهلاب، آبرسانی به کرمان، طرح انتقال آب زاهدان از جمله پروژه‌هایی است که شرکت آب و نیرو در دست اجرا دارد. معاون برنامه‌ریزی و نظارت شرکت توسعه منابع آب و نیروی ایران، تصریح کرد: این طرح‌ها و پروژه‌ها با استفاده از همه ظرفیت‌های قانون بودجه و سایر ظرفیت‌های تأمین منابع مالی به‌ویژه فاینانس، ماده ۵۶ و با مشارکت بخش خصوصی و با حمایت‌های دولت سیزدهم در حال اجراست. گفتنی است که هشتم فروردین سال ۹۲ کلنگ سد بختیاری با ارتفاع ۳۲۵ متر به‌عنوان بلندترین سد بتنی جهان با حضور رئیس‌جمهور وقت به زمین خورد و قرار بود این سد با توانمندی کاملاً ایرانی احداث شود؛ اما در دولت یازدهم ابتدا ساخت این سد متوقف شد، سپس ارتفاع این سد مورد تعدیل قرار گرفت و مقرر شد این سد با ارتفاعی حدود ۲۷۰ متر توسط شرکت کره‌ای Daelim ساخته شود که این اقدام نیز صورت نگرفت. اکنون پروژه سد بختیاری به‌عنوان یکی از مهم‌ترین طرح‌های آبی دو دهه اخیر ایران، دوباره در دولت سیزدهم احیا شده و وزیر نیرو در ابتدای بهمن‌ماه امسال، از تأمین اعتبار برای تکمیل بلندترین سد کشور با عنوان سد بختیاری خبر داد و گفت: «فرآیند احداث سد بختیاری که طی سال‌ها پیش متوقف شده بود، با تأمین مالی دوباره از سر گرفته شده و عملیات اجرایی آن آغاز می‌شود.»

مدیر پروژه آب‌شیرین‌کن بندرعباس عنوان کرد

انتقال ۲۰۰ میلیون مترمکعب آب شیرین از خلیج‌فارس به فلات مرکزی

مدیر پروژه آب‌شیرین‌کن بندرعباس، با بیان اینکه تاکنون بیش از ۹۵ درصد پروژه در بخش زیرساخت برای تولید یک میلیون مترمکعب آب شیرین در روز، محقق شده، گفت: انتقال صنایع بالادست معدنی به نزدیکی دریا امکان‌پذیر نیست، اما برخی از صنایع پایین‌دست در حال انتقال هستند و در رابطه به انتقادات زیست‌محیطی هم بررسی‌ها نشان می‌دهد از سال ۱۳۹۶ تا حالا، طرح آب‌شیرین‌کن هیچ آثاری روی کلونی جانداران زنده نداشته است. به گزارش مناقصه‌مزایده، نصرت خوش‌نیاز؛ در جریان بازدید خبرنگاران از پروژه آب‌شیرین‌کن بندرعباس، با اشاره به آغاز این پروژه از سال ۱۳۹۲، اظهار کرد: با خط انتقال اول ۱۳۰ میلیون مترمکعب آب در سال و با خط انتقال دوم که از سال آینده اجرا خواهد شد، ۲۰۰ میلیون مترمکعب آب شیرین با محوریت تأمین آب صنایع و شرب به فلات‌مرکزی منتقل می‌شود. در مجموع به گفته وی، فاز یک سایت آب‌شیرین‌کن یک میلیون مترمکعبی بندرعباس در ۱۵۵ هکتار در سال ۱۳۹۹ با تولید ۲۰۰ هزار مترمکعب آب شیرین در شبانه‌روز به بهره‌برداری رسید. اما قرار است تا سه ماهه اول سال ۱۴۰۳ و در فاز دوم به ۴۰۰ هزار مترمکعب در شبانه‌روز برسد. خوش‌نیاز؛ با بیان اینکه با طرح توسعه فاز دوم ۳۰۰ هزار مترمکعب دیگر به پروژه افزوده خواهد شد، گفت: در اصل پروژه آب‌شیرین‌کن بندرعباس برای تأمین آب شرب و صنایع فلات‌مرکزی، شامل هرمزگان، یزد و کرمان راه‌اندازی شده است. با بررسی‌های صورت گرفته از سوی یک شرکت اتریشی این منطقه بهترین نقطه خلیج‌فارس برای آبگیری و ایجاد واحدهای نمک‌زدایی است. مدیر پروژه آب‌شیرین‌کن بندرعباس، با بیان اینکه بررسی‌ها نشان می‌دهد این طرح تاکنون اثرات منفی زیست‌محیطی در پی نداشته، تصریح کرد: برای اثبات ادعای زیست‌محیطی، باید به این نکته اشاره کنم که مجوز و قرارداد این پروژه با محیط‌زیست مشروط به نداشتن اثرات زیست‌محیطی بوده و همچنان این قرارداد ادامه دارد. وی با بیان اینکه ۱۶ کیلومتر کار دریایی برای انتقال یک میلیون مترمکعب آب شیرین در حال انجام است، اظهار کرد: از سال ۱۳۹۹ تاکنون ۲۰۰ هزار مترمکعب آب نمک زدایی شده و به اردکان یزد و معدن چادرملو منتقل شده است. همچنین در حال حاضر وظیفه تأمین ۴۰ هزار مترمکعب آب شرب استان هرمزگان را برعهده داریم که ۲۶ هزار مترمکعب آن مربوط به بندر خمیر و شهر رضوان است. به گفته مدیر پروژه آب‌شیرین‌کن بندرعباس، تاکنون بیش از ۹۵ درصد پروژه در بخش زیرساخت برای تولید یک میلیون مترمکعب آب شیرین در روز، محقق شده است. همچنین برای تولید هر متر مکعب آب، ۳،۵ کیلووات برق مصرف می‌شود. وی در ادامه، با بیان اینکه انتقال صنایع بالادست معدنی به نزدیکی دریا امکان‌پذیر نیست، تصریح کرد: در اصل انتقال ماده معدنی به کنار خلیج‌فارس نشدنی است، اما برخی از صنایع پایین دست در حال انتقال هستند. در رابطه با انتقادات زیست‌محیطی هم بررسی‌ها نشان می‌دهد از سال ۱۳۹۶ تا حالا، طرح آب‌شیرین‌کن هیچ آثاری روی کلونی جانداران زنده نداشته و می‌توانیم مدارک آن را منتشر کنیم. هوشمند، مدیر بهره‌برداری پروژه آب‌شیرین‌کن بندرعباس نیز در مورد وضعیت کشورهای حاشیه خلیج‌فارس در بحث شیرین‌سازی آب، گفت: امارات متحده عربی روزانه ۱۲ میلیون مترمکعب و بیشتر از عربستان، آب را شیرین می‌کند. بعد از آن عربستان با پنج میلیون مترمکعب، قطر با ۲،۵ میلیون مترمکعب، کویت با ۱،۸ میلیون مترمکعب و بحرین با ۶۰۰ هزار مترمکعب در حال فعالیت در این حوزه هستند. وی افزود: با طرح‌های توسعه‌ای که در حال انجام است امیدواریم در سال ۲۰۲۴ بالاتر از بحرین باشیم، اما فعلاً ۲۰۰ هزار مترمکعب در روز آب شیرین می‌کنیم و نمی‌توانیم به جایگاه امارات، قطر، عربستان و کویت برسیم.

تشکیل کنسرسیوم مشترک؛ راهکار تشویق صنایع در ساخت نیروگاه‌ها

نائب رئیس کمیسیون انرژی اتاق بازرگانی ایران، گفت: تشکیل کنسرسیومی از صنایع و نیروگاه‌سازان، راهکار تسریع در اجرای قانون مانع‌زدایی از صنعت برق و تشویق صنایع برای ساخت نیروگاه‌هاست. به گزارش مهر، حمیدرضا صالحی؛ با اشاره به اینکه هم‌اکنون دچار ناترازی برق در تولید و مصرف هستیم که عمده‌ترین دلیل آن نیز کمبود سرمایه‌گذاری سال‌های اخیر است، گفت: در چندسال گذشته به دلیل ممنوعیت سرمایه‌گذاری دولت در امر ساخت نیروگاه، بخش خصوصی نیز نتوانست با توجه به قیمت‌های خرید برق در این حوزه سرمایه‌گذاری کند. صالحی؛ تصویب قانون مانع‌زدایی از صنعت را باعث گشایش در برق و اجرای برنامه‌های مدیریت بار را باعث ترغیب صنایع برای ساخت نیروگاه عنوان کرد و افزود: براساس این قانون صنایع انرژی‌بر می‌بایست برای تأمین نیاز خود اقدام به ساخت نیروگاه نمایند. وی ادامه داد: البته تفاهم‌نامه میان وزارتخانه‌های نیرو و صمت به منظور ساخت ۱۰ هزار مگاوات نیروگاه توسط صنایع در سال ۱۴۰۰ منعقد گردید که با توجه به نیاز تأمین برق مطمئن و پایدار، ظرفیت‌های تشویقی و حمایتی که در تفاهم‌نامه دیده شده بود، ظرفیت نیروگاه‌ها را به ۱۷ هزار مگاوات افزایش می‌دهد که شامل ۱۵ هزار مگاوات نیروگاه سیکل ترکیبی و دوهزار مگاوات نیروگاه تجدیدپذیر خواهد بود. این نیروگاه‌ها در ۱۵ ساختگاه، واقع در ۱۵ استان احداث خواهند شد. صالحی؛ افزود: تأمین حدود ۹۰۰۰ مگاوات برق از محل ساخت نیروگاه‌ها از سوی بخش صنایع تاکنون در قالب پروژه‌هایی چون؛ گل گلهر، فولادمبارکه و... اجرایی شده است که البته فاصله‌ای نسبتاً زیادی تا سقف اعلام شده دارد. به گفته نائب رئیس کمیسیون انرژی اتاق ایران، راهکار افزایش جذب بیشتر صنایع جهت مشارکت و سرمایه‌گذاری در ساخت نیروگاه و تسریع در استفاده از ظرفیت‌های قانون مانع‌زدایی از صنعت برق را تشکیل کنسرسیومی از صنایع و نیروگاه‌سازان فعلی است و با وجود همه ظرفیت‌ها هنوز پتانسیل‌های زیادی در این زمینه وجود دارد که مورد استفاده قرار نگرفته است. صالحی؛ افزود: متأسفانه در دوسال اخیر به آن صورت که باید، استقبال کافی از سوی صنایع صورت نگرفت، چرا که کسب‌وکار و حرفه اصلی این صنایع تولید برق نیست و تمایلی هم به این کار ندارند. وی با این حال شفاف نبودن تصمیمات را باعث مبهم شدن آینده سرمایه‌گذاری صنایع در ساخت نیروگاه توصیف کرد و اظهار داشت: در این شرایط راهکار تشکیل کنسرسیومی از صنایع و نیروگاه سازان و سرمایه‌گذاری به‌صورت مشترک بهتر جواب خواهد داد چرا که صاحبان صنایع دیگر دغدغه ساخت و بهره‌برداری از نیروگاه را نخواهند داشت و از طرفی ظرفیت جدید برق مورد نیاز کشور احداث می‌شود که در جهت رفع ناترازی مورد استفاده قرار گیرد.

ثبت درخواست کارت سوخت امسال آنلاین می‌شود؟

درحالی که قرار بود تا ابتدای بهمن‌ماه، امکان ثبت درخواست کارت سوخت با راه‌اندازی سامانه‌ای به صورت آنلاین برای متقاضیان فراهم شود، با رسیدن به‌روزهای پایانی بهمن‌ماه، هنوز خبری از راه‌اندازی سامانه مربوطه نیست. به گزارش تسنیم، با نزدیک شدن به روزهای پایانی بهمن‌ماه، هنوز خبری از آنلاین شدن ثبت درخواست کارت سوخت نیست و در حال حاضر تنها راه برای ثبت درخواست صدور کارت هوشمند سوخت، مراجعه حضوری به دفاتر پلیس ۱۰+ است و بعد از ثبت درخواست متقاضی، حداقل حدود یک‌ماه زمان نیاز است تا کارت هوشمند سوخت صادر شده و به دست متقاضی برسد. هفتم آذرماه امسال بود که با امضای تفاهم‌نامه‌ای، از سامانه «برخط ثبت درخواست کارت هوشمند سوخت» که با همکاری شرکت ملی پخش فرآورده‌های نفتی و پلیس راهور فراجا ایجاد شده، رونمایی شد. قرار بود تا حداکثر دوماه بعد از این رونمایی، امکان ثبت آنلاین درخواست صدور کارت هوشمند سوخت برای عموم مردم فراهم شود، اما این امکان هنوز محقق نشده و سامانه مربوطه هنوز در دسترس مردم قرار نگرفته است. جعفر سالاری‌نسب؛ مدیرعامل شرکت ملی پخش فرآورده‌های نفتی، هفتم آذرماه امسال در این خصوص گفته بود: «امروز با امضای تفاهم‌نامه و رونمایی از سامانه برخط ثبت درخواست صدور کارت هوشمند سوخت، فرآیند پیش‌راه‌اندازی این سامانه آغاز شده و حداکثر تا دو ماه آینده راه‌اندازی می‌شود و مردم می‌توانند از آن پس، درخواست‌های خود را آنلاین ثبت کنند.» به گفته وی، با راه‌اندازی این سامانه، زمان انتظار صدور کارت سوخت از یک ماه به ۱۰ روز کاهش می‌یابد. درخصوص زمان در دسترس قرار گرفتن سامانه «برخط ثبت درخواست کارت هوشمند سوخت» شرکت ملی پخش فرآورده‌های نفتی ایران و شرکت پژوهش و توسعه ناجی هیچ زمان جدیدی را اعلام نکرده‌اند و مشخص نیست که این وعده، تا پایان سال جاری محقق می‌شود و یا به سال آینده موکول خواهد شد.

سهمیه بنزین چه خودروهایی قطع می‌شود؟

معاون صنایع و انرژی ستاد مدیریت حمل‌ونقل، گفت: لازم است تا دفاتر بیمه، اطلاعات خودرویی بیمه‌نامه شخص ثالث را با دقت درج کنند تا در فرآیند صدور کارت سوخت و تخصیص سهمیه، خللی ایجاد نشود. به گزارش ایسنا، سید کاظم عزیزی؛ اظهار کرد: در اجرای تکلیف قانون‌گذار در ماده ۴۸ قانون بیمه اجباری خسارات وارده به شخص ثالث به ستاد مدیریت حمل‌ونقل و سوخت مبنی بر عدم صدور هرگونه کارت سوخت و همچنین تخصیص سهمیه سوخت برای وسایل نقلیه فاقد بیمه‌نامه، فرماندهی نیروی انتظامی و بیمه‌مرکزی نیز مکلف شده‌اند اطلاعات وسایل نقلیه را به صورت برخط در اختیار ستاد مدیریت حمل‌ونقل و سوخت قرار دهند که این تبادل اطلاعات در مرحله اجراست. وی با بیان اینکه بانک اطلاعاتی بیمه‌مرکزی براساس همان داده‌های ثبت شده از سوی کاربران دفاتر بیمه‌ای در هنگام صدور بیمه‌نامه شخص ثالث، تشکیل شده است، اظهار کرد: به دلیل عدم اهتمام برخی از کاربران هنگام درج اطلاعات، بخشی از اقلام اطلاعاتی در اختیار، صحیح نیست. معاون ستاد مدیریت حمل‌ونقل و سوخت، با بیان اینکه اجرای دقیق طرح تخصیص سهمیه سوخت به خودروهای دارای بیمه، مستلزم برقراری تناظر دقیق بین کارت هوشمند سوخت خودرو و بیمه‌نامه شخص ثالث مربوط به آن است، گفت: تناظرسازی برمبنای اقلام اطلاعاتی مندرج در بیمه‌نامه شخص ثالث ازجمله VIN، شماره‌شاسی و شماره موتور صورت می‌پذیرد و نکته مهم اینکه درصورت صحیح نبودن این اطلاعات، شناسایی و برقراری تناظر فی‌مابین بیمه‌نامه و کارت سوخت با چالش جدی مواجه شده و خودرو علی‌رغم دارا بودن بیمه‌نامه، فاقد بیمه تشخیص داده شده و مشمول قطع سهمیه سوخت خواهد شد. عزیزی؛ با بیان اینکه لازم است به منظور مشارکت در اجرای دقیق ماده ۴۸ قانون بیمه شخص ثالث و خدمت شایسته به هموطنان، دفاتر بیمه حتماً از صحت اطلاعات وارده در هنگام صدور بیمه‌نامه شخص ثالث (به‌خصوص مشخصات خودرویی ذکرشده)، اطمینان حاصل کنند، گفت: توصیه می‌شود از هم‌اکنون نسبت به اصلاح اقلام اطلاعاتی غیردقیق بیمه‌نامه‌هایی که قبلاً صادر شده اقدام کنند تا طرح، با ضریب اطمینان بالایی اجرایی شود.

کیوسک اخبار

حجم قراردادهای دانش‌بنیان‌ها در صنعت نفت چقدر است؟

مدیر کل نظام تأمین و تجاری‌سازی فناوری وزارت نفت، گفت: مبنای فعالیت بخش مهندسی شرکت نفت در دولت سیزدهم حمایت از تولید است، چنانچه شرکت‌های دانش‌بنیان طرف قرارداد این وزارتخانه از ۱۵۰ به ۶۶۶ شرکت و مبلغ قراردادی آن‌ها نیز به ۳۸۶ میلیون دلار یا هفت‌هزار و ۲۰۰ میلیارد تومان رسید. به گزارش ایرنا، غلامرضا خوانساری؛ با اشاره افزایش حضور شرکت‌های دانش‌بنیان در دولت سیزدهم، افزود: بنا داریم خریدهای خارجی را کمرنگ کنیم و در این راستا واردات ۲۵۰ کالا ممنوع اعلام شد. وی گفت: از شرکت‌های دانش‌بنیان نیز در توسعه میادین و احیای چاه‌های نفت استفاده شده است، چنانچه ۳۰ حلقه چاه کم‌بازده را به شرکت‌های دانش‌بنیان دادیم. خوانساری؛ خاطرنشان کرد: شایان ذکر است که ۸۵ درصد از کالاهای مورد نیاز صنعت نفت بومی‌سازی شده است و ۱۵ درصد باقی مانده نیز توجیه تجاری‌سازی ندارد. این مقام مسئول وزارت نفت، ادامه داد: در دولت کارگروه صادرات خدمات فنی مهندسی شکل گرفته و سبب شده که از وارد کننده به صادر کننده تبدیل شویم و با کشورهای مانند ونزوئلا، روسیه، چین، عراق و سوریه مبادلات تجاری داشته باشیم. وی با اشاره به پالایشگاه‌های فراسرزمینی، گفت: در تلاشیم با پتروشیمی ونزوئلا قرارداد همکاری امضاء و همچنین نسبت به بازسازی فاز ۲ پالایشگاه «ال پالیتو» ونزوئلا اقدام کنیم. در سوریه نیز پس از نتیجه رسیدن پالایشگاه «حمس» دو پالایشگاه دیگر را نیز مدنظر داریم. مدیر کل نظام تأمین و تجاری‌سازی فناوری وزارت نفت، اظهار داشت: همچنین در آفریقای جنوبی، عراق هم منتظر خبرهای خوب در حوزه صادرات محصولات دانش‌بنیان هستیم.

۲۰ زیست پالایشگاه در کشور تکمیل می‌شود

معاون وزیر صمت و سرپرست جدید ایدرو، گفت: به دنبال این هستیم که ۲۰ زیست پالایشگاه دیگر را در کشور تکمیل کنیم. به گزارش ایمنا، بابک احمدی؛ افزود: ساخت دومین زیست پالایشگاه در باشت کرمانشاه در حال پیگیری است که نزدیک به ۲۰ درصد پروژه رشد داشته است و دنبال این هستیم که ۲۰ زیست پالایشگاه دیگر را در کشور تکمیل کنیم. وی بیان کرد: زیست پالایشگاه دو محصول جدی دارد، یکی اتانول سوختی است که جایگزین ام‌تی‌بی‌ای می‌شود و بنزینی که در پالایشگاه‌ها تولید می‌شود با اتانول مرغوبیتش افزایش پیدا می‌کند و قابلیت عرضه دارد. بنزین سوپر با کیفیت بالاتر نیز با استفاده از همین مکانیزم تهیه می‌شود. معاون وزیر صمت، افزود: خروجی دیگر این پالایشگاه کنجاله ذرت است که مورد مصرف صنایع دامی ما است و با دو محصول بایو اتانول یا اتانول با ریشه زیستی غیرشیمیایی و کنجاله دامی، این پالایشگاه ارزش‌آفرینی خوبی دارد. احمدی؛ بیان کرد: نکته جالب این است که تا به امروز بالای ۵۰ درصد منابع این سرمایه‌گذاری سنگین را مردم از طریق بازار سرمایه آورده‌اند و این روند را در جهت توسعه کشور و صنعت و ایجاد اشتغال با منابع مردم در چارچوب شعار اقتصاد مردم نهاد، درون‌زا و برون‌گرا ادامه می‌دهیم.

پاکستان طرح انتقال گاز از ایران را عملی می‌کند

دولت پاکستان تصمیم گرفته طرح انتقال گاز ایران به این کشور موسوم به «آی‌پی» را در دو مرحله اجرایی و تکمیل کند. به گزارش مناقصه‌مزایده به نقل از «جیو نیوز»، پس از اولتیماتوم تهران به دولت اسلام‌آباد برای تکمیل پروژه انتقال گاز ای‌پی، رسانه‌های پاکستان از تصمیم دولت این کشور برای تکمیل این طرح نیمه‌کاره در دو مرحله خبر دادند. براساس این گزارش منابع آگاه در پاکستان اعلام کردند: دولت اسلام‌آباد در نظر دارد کار ساخت بخش ۸۰ کیلومتری پروژه خط لوله گاز ای‌پی از مرز ایران تا بندر گوادر را آغاز کند تا ضمن اعلام تعهد خود به طرف ایرانی برای تکمیل طرح مذکور از پرداخت جریمه ۱۸ میلیارد دلاری جلوگیری کند. منابع خبری در پاکستان، افزودند: در مرحله دوم پس از بررسی راهکارهای قانونی جهت مقابله با تحریم‌های احتمالی آمریکا خط لوله گاز از بندر گوادر به منطقه «نوابشاه» در ایالت سند گسترش داده خواهد شد. این تصمیم دولت پاکستان درحالی گرفته شده که ایران اولتیماتوم تکمیل این پروژه مشترک برای پاکستان را تا سپتامبر ۲۰۲۴ تمدید و اعلام کرده در صورت عدم موفقیت دولت اسلام‌آباد برای پیشبرد طرح مذکور تهران برای دریافت جریمه ۱۸ میلیارد دلاری اقدام خواهد کرد. طرح گاز ای‌پی از سال ۲۰۱۴ در حالی که ایران بخش اصلی آن را در خاک خود تکمیل کرده است توسط پاکستان با تأخیر مواجه شده است. گفتنی است؛ پاکستان در تمام این سال‌ها استدلال کرده که به دلیل تحریم‌های آمریکا علیه ایران نمی‌تواند این پروژه را در خاک خود تکمیل کند، دیدگاهی که مقامات تهران هرگز آن را تأیید نکرده‌اند و می‌گویند تحریم‌های آمریکا به هیچ عنوان برای پاکستان موجه نیست چراکه عراق و ترکیه مدت‌هاست که از گاز ایران استفاده می‌کنند و توانسته‌اند تحریم‌های آمریکا را مدیریت کنند.

ahlekhalvat

من باشم و این یار و آن دشت شقایق
دل باید و این شعر و آن قمری عاشق
یک بوسه‌ی داغی به سر قاصدک از من
تا پیشکش هر قدمت، ای شَهِ لایق
دل بردی از این خسته تنم با خم ابرو
من هیچ ندارم به جز از چهره‌ی سارق
شب سر شود و بشمری آن خوشه‌ی پروین
من مو بشمارم کف آن تخته‌ی قایق
از جام شفق پر شود این کاسه‌ی مستی
تیر از تو دلم خون بچکد لحظه‌ی شارق
هادی شورابی از ساری

برای دیدن صفحه اینستاگرام «اهل خلوت» بارکد را اسکن کنید
کانال تلگرامی اهل خلوت ahllekhalvat