فراخوان‌های امروز

اداره کل نوسازی، توسعه و تجهیز مدارس خراسان رضوی
شهرداری شهرضا
راه آهن جمهوری اسلامی ایران
شرکت معدنی و صنعتی گهرزمین
موسسه سماوات
شرکت پالایش نفت بندرعباس سهامی عام
شرکت فاضلاب تهران
شرکت آب و فاضلاب منطقه ۶ شهر تهران
شرکت مهندسی و تولید نیروی برق خلیج فارس PGPIC MEC
شرکت مبین انرژی خلیج فارس

روزنامه مناقصه مزایده

شنبه ۲۳ فروردین ۱۴۰۴ ■ ۱۳ شوال ۱۴۴۶ ■ سال بیستم ■ شماره ۴۳۲۱ ■ قیمت ۱۲۰۰۰۰ ریال ■ ۸ صفحه

اجتماعی، فرهنگی، سیاسی، اقتصادی

Saturday ■ 12.Apr. 2025 ■ Vol.20 ■ No.4321 ■ 120000RIs ■ ISSN:2008-2886

فراخوان‌های امروز

شرکت پتروشیمی رازی RPC RAZI PETROCHEMICAL CO.
شرکت فرادست انرژی فلات FARADAST ENERGY FALAT CO.
بانک ملت
شرکت سرمایه‌گذاری کشت و دام و صنایع لبنی تامین
شرکت پتروشیمی اروند PGPIC
شرکت پتروشیمی نوری (سهامی عام) NOPC
NAK World-Class Telecom Managed Services

نوروز ۱۴۰۴ بدون گردشگر خارجی به پایان رسید!

صفحه ۱

آیا تحریم‌ها مانع توسعه هوش‌مصنوعی در ایران خواهد شد؟

صفحه ۲

ادامه رکود بازار خرید و فروش خودرو

صفحه ۵

تأثیر چالش کم‌آبی بر فعالیت معادن

صفحه ۶

حذف یارانه مشترکان پُرمصرف برق با اجرای فاز نهایی تعرفه‌گذاری پلکانی

صفحه ۸

زمزمه اجرای مجدد هدفمند کردن یارانه‌ها به گوش می‌رسد

حل ناترازی؛ کلیدواژه انفجار مجدد قیمت‌ها نشود!

صفحه ۱

چرا مشکل ثبت آیفون‌های ۱۴ و ۱۵ حل نمی‌شود؟!

صفحه ۲

مشارکت بخش‌خصوصی و افزایش شفافیت کلید حل چالش بخش مسکن

صفحه ۴

آیا اسقاط ۵۰۰ هزار دستگاه خودروی فرسوده در سال‌جاری عملی می شود؟

صفحه ۵

سؤال روز

خودروهای کارکرده وارداتی در چه بازه قیمتی قرار خواهند گرفت؟

صفحه ۵

زمزمه اجرای مجدد هدفمند کردن یارانه‌ها به گوش می‌رسد

حل ناترازی؛ کلیدواژه انفجار مجدد قیمت‌ها نشود!

مهدی یاوری | مناقصه مزایده

واژه ناترازی یکی، دو سالی است که بیش‌ترین کاربرد را در ادبیات کشورمان به دست آورده است؛ واژه‌ای که با خود یادآور سختی‌هایی فراوانی است. کشورمان در مسائل متعددی معضل ناترازی دارد. از ناترازی در مسئله آب تا برق، گاز، بنزین، گازوئیل و حتی ناترازی بانکی! در واقع دولت چهاردهم میراث‌دار یکی از بدترین اوضاع اقتصادی کشور از زمان جنگ است تا حدی که عارف؛ معاون اول پزشکیان، شرایط فعلی را حتی بدتر از دوران جنگ خوانده است. حال در شرایطی که از یکسو کشور با مشکلات عدیده‌ای مواجه است و از سوی دیگر مذاکره ایران و آمریکا به مهم‌ترین مسئله روز تبدیل شده است، رئیس جمهور از حل مسئله ناترازی‌ها به دست مردم خبر داده است. مسعود پزشکیان؛ آخرین روز هفته گذشته و در جریان سفری یک روزه به استان البرز، چنین گفت: «دولت با کمک مردم ناترازی‌ها را حل خواهد کرد. ۱۵۰ میلیارد دلار یارانهٔ برق، گاز و سوخت می‌دهیم، ما می‌خواهیم این رقم را به خود مردم بدهیم. به‌جای اینکه یک عده این رقم را بخورند و ببرند آن را می‌خواهیم به مردم بدهیم. اگر قرار است بخورند باید همهٔ مردم آن را بخورند.»

اولین جراحی اقتصادی (هدفمند کردن یارانه‌ها)

اولین جراحی اقتصادی در دوران پس از پیروزی انقلاب در دوران احمدی‌نژاد با نام هدفمند کردن یارانه‌ها رخ داد. اجرای این طرح در سال ۱۳۸۷ در دستور کار دولت وقت قرار گرفت و مرحله اول اجرای آن در آخرین روزهای پاییز سال ۱۳۸۹ شروع شد. دولت وقت اعلام کرد؛ با افزایش یارانه‌ها قصد دارد جراحی اقتصادی رخ بدهد. در دولت احمدی‌نژاد که هدفمندی یارانه‌ها اجرا شد، به‌رغم اینکه ایران بیش‌ترین میزان درآمد ارزی را در اختیار داشت اما با بیش‌ترین تورم مواجه شد. در واقع اولین جراحی اقتصادی و دادن نقدی یارانه ۴۵هزارو ۵۰۰ تومانی به مردم باعث افزایش قیمت‌ها به چندین برابر شد؛ مثلاً قیمت نان در کل هشت سال دوره احمدی‌نژاد ۳۲ برابر افزایش یافت! همچنین نرخ تورم سالانه ۴۲,۲ درصدی در سال ۹۷ در حالی مطرح می‌شود که پیش‌تر در دوران سازندگی و پس از جنگ، تورم ۴۹,۴ درصدی را تجربه کرده بودیم!

ناترازی؛ کلیدواژه انفجار مجدد قیمت‌ها نشود!

از ابتدای روی کار آمدن دولت چهاردهم مسعود پزشکیان؛ رئیس‌جمهور، از لزوم اصلاح قیمت حامل‌های سوخت خصوصاً بنزین خبر داد. در واقع بی‌پولی مهم‌ترین معضل دولت چهاردهم از زمان تشکیل آن بوده است. پزشکیان نیز به خوبی واقف است که تنها با مالیات نمی‌توان یک جامعه ۸۶ میلیون نفری را تأمین کرد. از سوی دیگر افزایش قیمت ارز باعث استیضاح همتی؛ وزیر وقت اقتصاد دولت شد تا بدین شکل یکی از مهم‌ترین ابزارهای رفع کسری بودجه نیز از دست برود. دولت پزشکیان با افزایش بی‌رویه قیمت‌ها از طرح کوپن الکترونیک رونمایی کرد تا بلکه بتواند فشار روزافزون تورم را کاهش دهد؛ به همین دلیل دهک‌های پایین جامعه از یارانه ۲۵۰ تا ۵۰۰ هزار تومانی برخوردار شدند. اما پُرواضح است که وقتی خط فقر در کشورمان از حقوق کارگران به شدت بالاتر است، این یارانه‌های غیرنقدی نیز دردی از جامعه را دوا نخواهد کرد. پزشکیان؛ حالا در موقعیت حساسی قرار دارد. وی به همین دلیل از رفع ناترازی‌ها با کمک مردم سخن می‌گوید. اقتصاد ایران در شرایطی وارد سال ۱۴۰۴ شده که با چالش‌های متعددی در حوزه اقتصاد مواجه است و انواع ناترازی‌ها، مسیر حل مشکلات را پیچیده و سخت کرده است. تنها خواسته مردم از رئیس‌جمهور این است که حل ناترازی؛ کلید واژه انفجار مجدد قیمت‌ها نشود!

نوروز ۱۴۰۴ بدون گردشگر خارجی به پایان رسید!

شب نزولی ورود گردشگر خارجی به ایران همچنان ادامه دارد و نوروز ۱۴۰۴ که ۳۶,۵ میلیون ایرانی به سفر داخلی رفتند، آمار گردشگران خارجی ورودی به ایران رکود کامل را ثبت کرد. مصطفی شفیعی‌شکیب؛ رئیس جامعه تورگردانان ایران، که به‌طور کامل بر تورهای ورودی به ایران متمرکز است، درخصوص آمار ورود گردشگران خارجی به ایران در نوروز ۱۴۰۴ گفت: تور ورودی به ایران به شدت ضعیف شده و نوروز امسال هم تقریباً می‌توان گفت، تورهای خارجی ورودی به ایران نداشتیم. وی افزود: متأسفانه گردشگری ورودی به ایران با رکود سنگینی مواجه است و حتی براساس آمار مرکز توسعه صادرات ایران، کل گردشگران ورودی سال ۱۴۰۳ به کشور حدود دوهزار و ۷۰۰ نفر است. رئیس جامعه تورگردانان ایران با اعلام اینکه در یک کشور ۸۵ میلیون نفری، آمار ۲۷۰۰ گردشگر ورودی در صنعت گردشگری به معنای آن است که واقعاً گردشگر خارجی به ایران سفر نکرده و توری به ایران وارد نشده است، گفت: درخواست سال‌های قبل برخی دفاتر مسافرتی در حوزه ورود گردشگران خارجی به ایران برای نیامدن گردشگران خارجی به کشور در ایام نوروز به این دلیل بود که هتل‌ها در این ایام قیمت اتاق خود را دو برابر می‌کردند و میزان اقامت مسافر را از یک شب به سه شب به‌صورت اجباری افزایش می‌دادند. بنابراین دفاتر مسافرتی که در ورود گردشگر به ایران فعالیت می‌کردند، تورهای ورودی به ایران در تعطیلات نوروز کنسل می‌کردند.

حرف‌های خودی و بی‌خودی

سمبه پُر زور!

یادداشت طنز

امروز به سلامتی و دل خوش، اولین قطعی برق سال جدید را تجربه کردیم و چه چیزی شگفتانه‌تر و دلچسب‌تر از این اتفاق، خصوصاً وقتی که متوجه شوید که این خاموشی بدون اطلاع قبلی و یهویی بوده و خیلی‌ها را آنچنان سورپرایز کرد که با دعاهای سخت‌شان حسابی از خجالت عزیزان یهویی کار درآمدند!

این از جناب برق که دومرتبه خاموشی‌ها را میهمان خانه‌هایمان کرد و واقعاً در این خمودگی و رکود و التهاب و استرس این روزهای بهاری که خودبه‌خود آدم کسل و بی‌قرار است، همین قطعی برق تنوع خاص و به‌موقعی ایجاد کرد که اگر ما بخواهیم یا نخواهیم همچنان ادامه‌دار خواهد بود و آنقدری تکرار مکرر می‌شود که گندش را درآورده و از هرچه تنوع و فان و تغییر و تحولی دل‌زده شده و از همین نیمچه ذوق و سرخوشی که به‌خاطر خاموشی‌های نو رسیده داریم، پشیمان شویم!

اتفاق جالب‌انگیز هولناک دیگری که امروز و فقط با چند دقیقه تأخیر پس از قطع برق افتاد، از دسترس خارج شدن کامل خط‌دهی گوشی بود که برای اولین‌بار در طول تاریخ، گوشی هوشمند‌دار شدن جنابمان، پیغام «فقط تماس‌های اضطراری» روی صفحه موبایل نمایان شد و باور نمی‌کنید به‌خاطر اینکه برای ساعتی از شَرِ امواج مخابراتی و اینترنتی و فضای مجازی گردی راحت شدم، کلی باعث و بانی‌اش را دعا کردم! البته خدائیش نمی‌دانم آن بینوایی که می‌خواست تماس ضروری و یا حتی حیاتی بگیرد، یا منتظر خبر و یا در حال ارسال و دریافت فایلی در اینترنت بود و یا قصد داشت تاکسی آنلاین گرفته و به کار و زندگی خود برسد و یا وجهی را جابجا کرده و به قول و قراری عمل کرده و هزار و یک مدل دیگر نیاز و ضرورت و کار واجب که به‌واسطه این قطعی تلفن‌های ثابت و سیار و سیگنال‌های اینترنتی، به روی هوا رفت، چه حال و هوایی دارند و چگونه توانستند با این موضوع کنار بیایند و یا چه مصیبت و دردسر و ناراحتی و استرس و آبروریزی برایشان رقم خورد، ولی چه می‌شود کرد همینه که هست!

خوشبختانه به‌خاطر اینکه در روزهایی به سر می‌بریم که مصرف آب کم است، مشکلی در رسیدن آب به واحدمان نداشتیم و از این لحاظ کلی ذوق کردیم! و از آنجا که این اتفاق مبارک، بانی و متولی خاصی نداشته، این‌بار خودمان را مورد لطف و عنایت ویژه قرار داده، لپ خودمان را کشیده و با چند تا آفرین، دمت گرم، ایولا برای خودمان حسابی نوشابه باز کردیم!

راستش را بخواهید نمی‌دانیم که این جنابان مخابراتی و موبایلی، سازمان ناظر و بازرس و مراقب و حواس‌جمعی دارند یا خیر که قاعدتاً بی‌هیچی هم نیست و بالاخره قانون‌گذار یک نظارت و کنترل و حساب و کتابی برای آنکه اینچنین مجموعه‌های مهم و اثرگذاری، خدمات خوب و به‌موقع و سالم و بی‌اما و اگری بدهند، قرار داده است، به هرحال به‌نظر می‌رسد این قطعی سیگنال و امواج، همه‌اش زیر سر باتری‌های فرسوده و از رده خارج دکل و آنتن‌های مخابراتی و اینترنتی است و اینجور که پیداست متولیان مربوطه آنقدرها که باید و شاید دغدغه و اضطرار و عجله و فوریتی برای حل مشکل ندارند و همچین سر صبر و باحوصله عجالتاً در حال رصد کردن شرایط و میزان شکایت و یا اعتراض و بلندی و کوتاهی صدای افکار عمومی و خلق!... هستند، که ببینند دست از روی دل برداشته و قدمی بردارند و یا همچنان سوت‌زنان به افق خیره شوند!

ما که می‌گوییم هم در فقره قطعی برنامه‌ریزی و اعلان آن به خلق!... و هم در زمینه فعال بودن و خط‌دهی تلفن‌های ثابت و سیار و همراه و هم در پایداری اینترنت و ایضاً مصیبت کم شدن فشار آب در روزهای گرم سال و قطعی آن همزمان با خاموشی‌ها، باید یک زور و فشار و باید، نبایدی توسط یک سُمبه پُرزور وجود داشته باشد تا عزیزان مسئول و مربوط حواس‌شان را جمع کرده و هوله نروند! و اینجور که پیداست این مهم در ید باکفایت جناب دولت و سازمان‌های بازرسی و نظارتی است که باید آستین‌ها را بالا زده و وارد گود شوند!

هوشنگ‌خان

آگهی مناقصه عمومی
شماره ۱۴۰۴/۱۰۳

بانک ملت bank mellat

الف: مناقصه گزار: بانک ملت

ب: موضوع مناقصه:
ارسال انبوه پیامک های بانک از تمامی اپراتورهای فعال کشور

ج: تضامین لازم برای شرکت در مناقصه: ضمانتنامه بانکی بدون قید و شرط شرکت در مناقصه (غیر از بانک ملت) و یا ارائه چک بانکی/بین بانکی غیر از چک عادی مشتریان به مبلغ ۲۴۰,۰۰۰,۰۰۰,۰۰۰ ریال یا فیش واریز نقدی مبلغ فوق به حساب جاری جام به شماره ۲۰۲۴۰۱۳۵۹۵ به شناسه واریز ۱۴۰۴۱۷۵۰۰۱۰۱۰۳۱۵۴ (قابل پرداخت در کلیه شعب بانک ملت)

د: مدارک مورد نیاز جهت دریافت اسناد مناقصه:
ارائه معرفینامه و فیش واریز مبلغ ۵,۰۰۰,۰۰۰ ریال به حساب جاری جام شماره ۲۰۲۴۰۱۰۲۶۵ با شناسه ۱۴۰۴۱۷۵۰۰۱۰۱۰۳۲۴۳ قابل پرداخت در کلیه شعب بانک ملت.

ه: محل دریافت اسناد مناقصه:
تهران - خیابان طالقانی - مقابل ساختمان وزارت نفت - ساختمان شماره ۳۸۰ - طبقه ششم - واحد معاملات و قراردادها.

شماره تماس: ۶۴۸۲۱۰۵۰ - ۶۴۸۲۱۲۳۸ - ۶۴۸۲۱۰۸۴

جدول زمانی انجام مناقصه	
آغاز توزیع اسناد مناقصه	ساعت ۰۸:۰۰ صبح مورخ ۱۴۰۴/۰۱/۲۰
مهلت ارسال مدارک مناقصه	تا پایان وقت اداری مورخ ۱۴۰۴/۰۲/۰۷
تاریخ گشایش پاکت‌ها	رأس ساعت ۰۸:۱۵ مورخ ۱۴۰۴/۰۲/۰۸

اداره کل تدارکات واحد معاملات و قراردادها

روزنامه مناقصه مزایده - ۴۳۲۱ - ۰۴/۰۱/۲۳

فصلنامه قانون نامه

نسخه کاغذی تمام شده است

نسخه الکترونیکی در سایت موجود می‌باشد

ویژه قوانین و مقررات بیمه‌ای مرتبط با پیمان

خرید اشتراک ویژه در سایت
Qanoonnameh.ir

چرا مشکل ثبت آیفون‌های ۱۴ و ۱۵ حل نمی‌شود؟!

آیفون‌های ۱۴ و ۱۵ همچنان چالش رجیستری دارند؛ اما رئیس اتحادیه دستگاه‌های مخابراتی گفت که مشکل ثبت گوشی آیفون‌های ۱۴ و ۱۵ به‌زودی حل می‌شود. به گزارش ایسنا، افراد نمی‌توانند آیفون‌های ۱۴ و ۱۵ را رجیستری کنند و امکان پرداخت عوارض گمرک و سایر موارد وجود ندارد. به گفته رئیس اتحادیه مخابرات به علت افزایش درخواست برای ثبت گوشی همراه (رجیستری)، سامانه‌های گمرک و همتا در برخی موارد با اختلال مواجه می‌شود که به‌زودی حل می‌شود. سیدحسین سادات حسینی؛ رئیس اتحادیه مخابرات، درباره این اختلالات، در گفتگو با صداوسیما، گفت: اگر این اختلالات برطرف نشد مردم می‌توانند در روزهای شنبه و سه‌شنبه حضوری به اتحادیه دستگاه‌های مخابراتی مراجعه کنند و یا برای حل مشکل‌شان تماس بگیرند. اوایل اسفند سال گذشته بود که رئیس اتحادیه دستگاه‌های مخابراتی اعلام کرد گوشی‌هایی که ممنوعیت رجیستری یا ثبت داشته‌اند مشکل‌شان حل شده است. سادات حسینی؛ در این خصوص گفته بود که در آن زمان آنتن دستگاه‌ها برمی‌گردد و مردم می‌توانند تا یک ماه از گوشی استفاده کنند و عوارض پرداخت را انجام دهند اما با گذشت حدود یک ماه گفته می‌شود که بسیاری از افراد نمی‌توانند از وارد سامانه گمرک شوند و عوارض را پرداخت کنند. فروشندگان موبایل نیز می‌گویند این چالش برای همه وجود دارد و اگر بتوانند سامانه شوند تا یک مرحله پیش می‌روند و سامانه اخطار می‌دهد. بهمن سال گذشته نیز، سرپرست معاونت پیشگیری ستاد مبارزه با قاچاق گفت که همه دارندگان تلفن همراه می‌توانند با پرداخت حقوق ورودی براساس ارزشی که گمرگ محاسبه می‌کند، تلفن‌های همراهشان را ثبت کنند و هیچ مشکلی از این بابت وجود ندارد. قبل‌تر سرپرست ستاد مبارزه با قاچاق کالا و ارز گفت که هیچ گوشی قاچاقی، رجیستر نمی‌شود.

تمام ۵۰۰ ابَررایانه برتر جهان از لینوکس استفاده می‌کنند!

انعطاف‌پذیری لینوکس در پشتیبانی از سخت‌افزارهای خاص و پردازش دسته‌ای، آن را برای شبیه‌سازی‌های پیچیده (مانند فیزیک ذرات) مناسب می‌سازد.

چرا لینوکس بر دنیای علم حکمرانی می‌کند؟

لینوکس به‌دلیل متن‌باز بودن، هزینه‌های پایین، و سازگاری با نرم‌افزارهای سفارشی، به سیستم‌عامل غالب در آزمایشگاه‌های علمی تبدیل شده است.

ارزش‌های متن‌باز: جامعه علمی بر همکاری و اشتراک‌گذاری دانش تأکید دارد. لینوکس با فلسفه متن‌باز خود، ابزارهایی مانند GNU Octave (جایگزین رایگان MATLAB)، Python، و Jupyter Notebook را برای محاسبات آماری و علوم داده فراهم می‌کند.

پیشینه استفاده از یونیکس: لینوکس در دهه ۱۹۹۰ به‌دلیل شباهت به یونیکس (که در دانشگاه‌ها رایج بود) پذیرفته شد. محققان با استفاده از سخت‌افزار ارزان‌قیمت PC، خوشه‌های محاسباتی ساختند تا داده‌های آزمایشی را پردازش کنند.

هزینه‌های پایین: نصب لینوکس نیاز به خرید مجوزهای گران‌قیمت ندارد، که برای پروژه‌های تحت حمایت گرانت‌ها ایده‌آل است. دانشگاه‌ها اغلب ترجیح می‌دهند به‌جای ویندوز، از توزیع‌های رایگان مانند اوبونتو استفاده کنند.

استقرار نرم‌افزار سفارشی: فلسفه یونیکس «توسط برنامه‌نویسان، برای برنامه‌نویسان» امکان توسعه ابزارهای آزمایشگاهی را فراهم می‌کند. کتابخانه‌هایی مانند NumPy و SymPy به محققان اجازه می‌دهند برنامه‌های خود را بدون نیاز به دانش عمیق علوم کامپیوتر بسازند.

ابررایانه‌ها: تمام ۵۰۰ ابررایانه برتر جهان (طبق TOP۵۰۰) از لینوکس استفاده می‌کنند. انعطاف‌پذیری لینوکس در پشتیبانی از سخت‌افزارهای خاص و پردازش دسته‌ای، آن را برای شبیه‌سازی‌های پیچیده (مانند فیزیک ذرات) مناسب می‌سازد.

ابزارهای تخصصی: دانشمندان می‌توانند از سیستم‌های جبری مانند SageMath، ابزارهای LaTeX برای انتشار مقالات، و حتی نرم‌افزارهای تجاری مانند MATLAB روی لینوکس استفاده کنند. این دسترسی گسترده، لینوکس را به پلتفرمی همه‌کاره تبدیل کرده است.

موردکاوی: CERN خالق وب جهانی، از توزیع Scientific Linux برای پردازش داده‌های برخورددهنده‌های درونی بزرگ استفاده کرد.

پروژه بلوبرین: شبیه‌سازی شبکه‌های عصبی با کمک لینوکس انجام می‌شود.

در نتیجه لینوکس با ترکیب قابلیت اطمینان، انعطاف‌پذیری، و اقتصاد مقرون‌به‌صرفه، به انتخاب نخست دانشمندان در رشته‌هایی از فیزیک تا هوش مصنوعی تبدیل شده است.

منبع: ایتنا

آیا تحریم‌ها مانع توسعه هوش مصنوعی در ایران خواهد شد؟

تحریم‌های بین‌المللی، توسعه هوش‌مصنوعی در ایران را با چالش‌های جدی مواجه کرده‌اند؛ از نبود زیرساخت و دسترسی به فناوری‌های جهانی گرفته تا مهاجرت نیروی انسانی و انزوای علمی. به گزارش پیوست، «در دنیای امروز، هیچ چاره‌ای جز اولویت دادن به هوش‌مصنوعی نداریم، باید دقت کنیم که این موضوع بسیار جدی است و ما باید با تلاش و سخت‌کوشی، عقب‌ماندگی چندساله در این حوزه را جبران کنیم.» این جمله را محمدرضا عارف؛ معاون اول رئیس‌جمهور، طی جلسه‌ای در بهمن ماه ۱۴۰۳ بیان کرد. از ابتدای دولت چهاردهم از هوش‌مصنوعی به‌عنوان یک اولویت یاد شده و همواره برای نهادینه کردن و توسعه‌یافتگی آن صحبت شده است. از تصویب «برنامه ملی توسعه هوش‌مصنوعی» تا ورود ۳۰ عنوان درسی این زمینه در دانشگاه‌ها. در میانه سندها و اظهارنظرهای موجود درخصوص این فناوری، نقش تحریم‌ها و محدودیت‌های ارتباطی با کشورهای توسعه‌یافته از مسائل مورد توجهی است که می‌تواند توسعه هوش‌مصنوعی را کند و با اختلال به پیش ببرد.

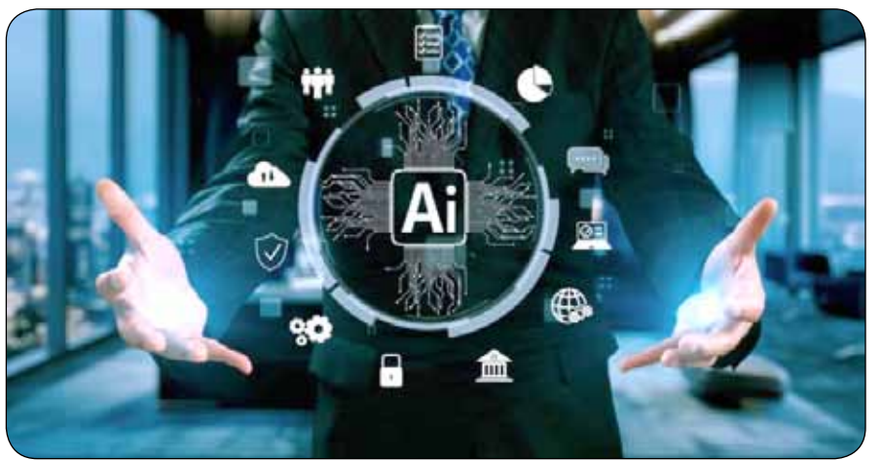

هوش‌مصنوعی در سایه تحریم؛ گشایش جعبه پاندورا

زهرا رضوی؛ مدیرعامل یوسیستنت، با اشاره به نبود امکان قانونی برای خرید برخی زیرساخت‌های توسعه هوش‌مصنوعی و ناتوانی در برابر ارائه سرویس‌های هوش‌مصنوعی به بازارهای جهانی به‌عنوان دو معضل ناشی از تحریم‌ها، گفت: امروزه سازمان‌های دولتی برای خرید یک GPU باید آن را از چندین و چند کشور رد کنند تا در نهایت به ایران برسد که در این مسیر ممکن است درصدی از محصول از بین رفته یا دزدیده شود. از سوی دیگر مشتریان اول و آخر محصولات هوش‌مصنوعی به دلیل ناتوانی در عرضه سرویس به بازارهای جهانی ایرانیان هستند. این مسئله موجب شده بسیاری از شرکت‌ها از ورود به این بازار صرف‌نظر کنند. او در بخشی دیگر از صحبت‌های خود با پیوست، به تأثیر تحریم‌ها برای حضور کشور در نمایشگاه و کنفرانس‌های جهانی اشاره کرد. به گفته رضوی؛ در کنار اینکه به دلیل تحریم‌ها دسترسی به دانش و ارتباط با مراکز پژوهشی با اختلال مواجه می‌شود، حضور در کنفرانس و نمایشگاه‌های جهانی نیز امکان‌پذیر نیست یا هزینه حضور بسیار زیادی را در پی دارد. از سوی دیگر سمیه چشمی؛ مدیر ارشد محصول خودرو هوشمند فناپ، به اهمیت برنامه‌ریزی و استراتژیک مناسب در مواجه با تحریم‌ها، همچنین بحران‌های ناشی از نبود این دو پرداخت و ادامه داد: امروزه ما از دو جنبه، یعنی تحریم‌ها و نبود برنامه‌ریزی مناسب ضربه می‌خوریم. از سوی دیگر آگاهی لازم درخصوص اثرات این مسائل، ریسک‌ها و مدیریت آن‌ها در کشور وجود ندارد که هر یک به نوعی می‌توانند چالش‌های مختص به خود را در کشور ایجاد کنند. در کنار این موارد با بحران در حوزه مهاجرت نیروی انسانی نیز مواجه هستیم. در این شرایط همچنان برای این هیچ یک از این موارد استراتژیک مناسب اتخاذ نشده است. اهمیت ارتباطات جهانی در توسعه هوش‌مصنوعی تا جایی قابل توجه است که چندی پیش سفیر چین در آمریکا، همکاری با کشورهای توسعه یافته در حوزه هوش‌مصنوعی را راهی برای جلوگیری از گشایش جعبه پاندورا دانست. جعبه پاندورا هر آن چیزی است که به ظاهر معمولی است، اما می‌تواند نتایجی غیرقابل پیش‌بینی و نگران‌کننده به همراه داشته باشد. هوش‌مصنوعی نیز با وجود فرصت‌هایی که با خود به دنبال دارد می‌تواند با مدیریت نادرست به یک جعبه پاندورا تبدیل شود. تحریم‌های بین‌المللی را می‌توان به‌عنوان یکی از عوامل کلیدی در گشایش جعبه پاندورای توسعه هوش‌مصنوعی در نظر گرفت. محدودیت در دسترسی به زیرساخت‌های جهانی، خرید دشوار تجهیزات لازم برای توسعه زیرساخت و... باعث شده است تا توسعه‌دهندگان داخلی به مسیرهایی خارج از چارچوب‌های رایج اخلاقی و فنی روی آورند.

هوش‌مصنوعی؛ فناوری که تبدیل به ابزار قدرت شد

با وجود اینکه هوش‌مصنوعی را می‌توان همچنان علمی نوظهور دانست اما، هوش‌مصنوعی دیگر یک فناوری نوین صرف نیست، بلکه به ابزاری راهبردی برای تولید و اعمال قدرت تبدیل شده است. از برتری نظامی و سایبری گرفته تا رقابت اقتصادی و کنترل داده. امروزه این فناوری در قلب منازعات ژئوپولتیکی قرار دارد. کشورها در حوزه هوش‌مصنوعی، نه‌تنها به دنبال نوآوری تکنولوژیک، بلکه در پی تسلط بر جریان اطلاعات، افکار عمومی و حتی فرهنگ جهانی هستند. این مسیر هوش‌مصنوعی را از یک ابزار فناورانه به یکی از مؤلفه‌های اصلی قدرت ملی کشورها بدل کرده است. سمیه چشمی؛ مدیر ارشد محصول خودرو هوشمند فناپ، در راستای این موضوع هوش‌مصنوعی را عامل اتحاد و اتفاق جهانی کشورها با یکدیگر دانست. او در بخشی از صحبت‌های خود با پیوست، به آلودگی جوامع و سبک زندگی افراد با هوش‌مصنوعی اشاره کرد و نبود دسترسی‌های لازم را، براساس وابستگی‌های ایجاد شده، عاملی برای افزایش شکاف میان جهان اول و سوم همچنین افزایش نارضایتی دانست. چشمی؛ در ادامه گفت: اتحاد روسیه و چین همچنین اتحادیه اروپا هر یک قدرتی استراتژیک را شکل می‌دهند. با اتحاد کشورها دسترسی به قدرت و منابع افزایش یافته و می‌توان تعاملات را هدایت کرد. در صورت نبود این همکاری و استراتژیک‌ها نیز، کشورها در توسعه هوش‌مصنوعی و آینده آن محدود و وابسته می‌شوند.

گسلی میان سیاست‌گذاری و واقعیت‌های میدانی

معاون اول رئیس‌جمهور، در بهمن‌ماه ۱۴۰۳ با اشاره به نبود بودجه‌های میلیاردی در حوزه هوش‌مصنوعی، بر نقش «برنامه ملی هوش‌مصنوعی» برای جبران عقب‌ماندگی‌ها تأکید کرد. با وجود افزایش بحث‌ها و حساسیت‌ها پیرامون توسعه هوش‌مصنوعی در کشور، به نظر می‌رسد اقدامات مسئولان بیش از آن‌که ماهیت عملیاتی داشته باشند، محدود به تدوین اسناد و دستورالعمل‌هایی هستند که از نگاه کارشناسان، نه‌تنها جامعیت کافی ندارند، بلکه با نیازهای واقعی اکوسیستم هوش‌مصنوعی نیز فاصله دارند. از سوی دیگر نبود نگاه استراتژیک به آینده این فناوری، در کنار فشار تحریم‌ها، موجب کاهش انگیزه و ناامیدی بسیاری از فعالان این حوزه شده است. مجموعه این عوامل، تصویری از توسعه‌ای کند، ناهمگون و بدون چشم‌انداز مشخص را در حوزه‌ای ترسیم می‌کند که در جهان به یکی از محورهای اصلی قدرت و رقابت تبدیل شده است.

«دیوار» به بورس ورود خواهد کرد؟!

شرکت بورس تهران، توضیحاتی درباره طولانی شدن فرآیند پذیرش دیوار در بورس بیان کرد. معاون پذیرش و ناشران بورس تهران، اعلام کرد: برای بررسی پذیرش شرکت دیوار در بورس، همچنان منتظر پاسخ مراجع ذی‌صلاح به استعلام صلاحیت مدیران این شرکت هستند. محمدامین قهرمانی؛ در گفتگو با سنا، ضمن اشاره به ماده۴ پیوست۷ پذیرش اوراق بهادار در بورس تهران، گفت: استعلام صلاحیت مدیرعامل، اعضای هیئت‌مدیره و سهامداران عمده از مراجع ذی‌صلاح یکی از مراحل مهمی است که باید انجام شود. به گفته وی، تمام اقدامات و تشریفات استعلام‌های مذکور برای دیوار انجام شده و درحال حاضر بورس تهران منتظر پاسخ این استعلام‌هاست: «به‌محض دریافت پاسخ، موضوع پذیرش شرکت دیوار در دستور کار هیئت پذیرش قرار خواهد گرفت.» یادآور می‌شود: ۲۲ اسفند ماه سال گذشته، جلسه بررسی پذیرش دیوار در بورس لغو شد. در آن زمان، این شرکت در اطلاعیه‌ای دلیل لغو جلسه را مخالفت نهادهای امنیتی اعلام کرده بود. در آن اطلاعیه، «اشکان آرمندهی»؛ مدیرعامل این شرکت، گفت: «بنابر اعلام مسئولان شرکت بورس این تصمیم به این دلیل گرفته شد که اطلاعات سپاه برای صدور تأییدیه‌های لازم پاسخ شفافی نداد و برگزاری جلسه پذیرش دیوار به همین خاطر لغو شد. این در حالی است که در ماه‌های گذشته مذاکرات و جلسات متعددی در این زمینه برگزار شد و هیچ مخالفت رسمی و شفافی نیز به ما در این باره اعلام نشد. وزارت اطلاعات نیز تأییدیه خود را به بورس اعلام کرده بود.»

قانونو
شبکه اجتماعی
یک اتفاق خوب
برای پرسشگران قانون دوست
Qanoono.ir
پرسش و پاسخ معاملاتی خود را
در این سایت بیابید
دانستن؛ رمز ماندن

آگهی مزایده عمومی

نوبت اول

فروش املاک مازاد هلدینگ تادیکو در جزیره کیش

شرکت سرمایه‌گذاری کشت و دام و صنایع لبنی تأمین (تادیکو)
Tamin agriculture & husbandry & dairy investment company

شرکت سرمایه گذاری کشت و دام و صنایع لبنی تأمین (تادیکو) (سهامی عام)، یکی از شرکت های تابعه شرکت سرمایه گذاری تأمین اجتماعی در نظر دارد املاک مازاد خود را از طریق مزایده عمومی با وضعیت موجود به فروش برساند.

علاقه مندان به شرکت در مزایده می‌توانند از تاریخ نشر آگهی با مراجعه به سایت شرکت به آدرس TAHDICO.IR و یا به صورت حضوری به آدرس شرکت؛ واقع در تهران، سعادت آباد، خیابان علامه طباطبایی جنوبی، خیابان شهید حق طلب غربی، پلاک ۴۷ طبقه چهارم واحد مولدسازی دارایی‌ها مراجعه و اسناد مزایده را دریافت نموده و ضمن مطالعه ضوابط و رعایت مقررات مربوطه، پیشنهاد قیمت خود را همراه با اوراق تکمیل شده در پاکت‌های دربسته، همه روزه به جز روزهای پنج‌شنبه و جمعه از ساعت ۰۸:۰۰ لغایت ۱۵:۰۰ تا تاریخ ۱۴۰۴/۰۲/۰۷ و در روز دوشنبه مورخ ۱۴۰۴/۰۲/۰۸ از ساعت ۰۸:۰۰ الی ۱۳:۰۰ به نشانی پیش گفته به واحد حراست تحویل و رسید دریافت نمایند.

همچنین متقاضیان محترم می‌توانند در جزیره کیش با رعایت شرایط تحویل، پاکت‌های پیشنهاد قیمت خود را در تاریخ ۱۴۰۴/۰۲/۰۷ از ساعت ۰۹:۰۰ لغایت ۱۵:۰۰ و در تاریخ ۱۴۰۴/۰۲/۰۸ از ساعت ۰۹:۰۰ لغایت ۱۳:۰۰ در محل املاک مورد مزایده در جزیره کیش، بلوار مرجان، مجتمع مسکونی رویای کیش، بلوک D1 طبقه اول به نماینده واحد حراست هلدینگ تادیکو تحویل و رسید دریافت نمایند.

به منظور هماهنگی لازم جهت بازدید یا هرگونه سوال در زمینه املاک موضوع مزایده، متقاضیان محترم می‌توانند با شماره تلفن ۵۰۱۰۱۷۱-۰۹۰۴ واحد تأمین مالی و مولدسازی دارایی‌های هلدینگ تادیکو تماس حاصل نمایند.

پاکت الف) وجه تضمین شرکت در مزایده به مبلغ ۵ درصد از قیمت پایه برای هر یک از واحدهای مورد نظر به صورت ضمانتنامه بانکی معتبر و یا سایر موسسات زیر نظر بانک مرکزی و یا فیش واریز وجه نقد به حساب جاری شبا شماره IR۶۸۰۱۳۰۱۰۰۰۰۰۰۰۰۲۸۳۵۶۲۸۹۴ کارفرما نزد بانک رفاه کارگران به نام شرکت سرمایه گذاری کشت و دام و صنایع لبنی تأمین ارائه گردد.

پاکت ب) شامل اسناد و مدارک مورد درخواست به شرح ذیل:

- مدارک شناسایی متقاضی (برای اشخاص حقیقی کپی صفحه اول شناسنامه، در صورت داشتن توضیح کپی صفحه آخر و کپی کارت ملی و برای اشخاص حقوقی می‌بایست علاوه بر کپی اساسنامه شرکت و آخرین آگهی روزنامه رسمی، مدارک شناسایی اعضای هیأت مدیره و تصویر آگهی تأسیس و اساسنامه را نیز ارسال نمایند.)
- گواهی امضاء

پاکت ج) شامل اسناد و مدارک مورد درخواست به شرح ذیل:

- فرم پیشنهاد قیمت و شرایط شرکت در مزایده به صورت امضاء و مهر شده.
- پیش نویس مهر و امضاء شده مبایعه نامه.

■ گشایش پاکت‌ها با حضور نمایندگان هلدینگ، نهادهای نظارتی و متقاضیان (حضور افراد متقاضی اختیاری است) در روز چهارشنبه مورخ ۱۴۰۴/۰۲/۱۰ ساعت ۱۰:۰۰ صبح در محل سالن کنفرانس هلدینگ تادیکو برگزار می‌گردد.

■ لازم به توضیح است قیمت‌های پیشنهادی شرکت کنندگان می‌بایست بالاتر از قیمت پایه مزایده اعلام گردد. به قیمت‌های پیشنهادی کمتر یا برابر با قیمت پایه مزایده ترتیب اثر داده نخواهد شد.

لیست قیمت واحدهای مورد مزایده جزیره کیش هلدینگ تادیکو
سند شش‌دانگ ۲ واحد آپارتمان (دارای سند به تفکیک)
جزیره کیش، بلوار مرجان، مجتمع مسکونی رویای کیش (بلوک D1 طبقه اول شرقی و بلوک D2 طبقه اول شرقی)

ردیف	شماره سند	کد ملک	متراژ (متر مربع)	شماره قطعه و بلوک	قیمت پایه هرمتر (ریال)	قیمت کل قطعه (ریال)
۱	۵۰۶۸۴	۲۶۴	۱۱۹/۲۱	بلوک D1 طبقه اول شرقی	۱,۸۰۰,۰۰۰,۰۰۰	۲۱۴,۵۷۸,۰۰۰,۰۰۰
۲	۵۰۷۴۲	۲۶۵	۱۱۹/۲۱	بلوک D2 طبقه اول شرقی	۱,۸۰۰,۰۰۰,۰۰۰	۲۱۴,۵۷۸,۰۰۰,۰۰۰
				جمع کل قیمت واحدها		۴۲۹,۱۵۶,۰۰۰,۰۰۰

شرکت سرمایه گذاری کشت و دام و صنایع لبنی تأمین در رد یا قبول تمامی پیشنهادها مختار می باشد.

روزنامه مناقصه مزایده - ۴۳۲۱ - ۰۴/۰۱/۲۳

آگهی تجدید فراخوان مناقصه عمومی

نوبت اول

(به همراه ارزیابی کیفی)

شرکت فاضلاب تهران

شرکت فاضلاب تهران در نظر دارد مناقصه عمومی یک مرحله‌ای به شرح زیر را از محل اعتبارات جاری و با رعایت آئین نامه معاملات شرکت‌های آب و فاضلاب از طریق سامانه تدارکات الکترونیکی دولت به آدرس www.setadiran.ir برگزار نماید.

۱- نشانی دستگاه مناقصه‌گزار: تهران، خیابان شهید بهشتی، خیابان اندیشه، نبش اندیشه ششم غربی (شهید گودرزی)، **تلفن:** ۸۸۴۳۵۹۶۱-۰۲۱ و **فکس:** ۸۸۴۰۹۱۹۴-۰۲۱

۲- مهلت‌های زمانی:

دریافت اسناد مناقصه: تا ساعت ۱۰:۰۰ روز شنبه مورخ ۱۴۰۴/۰۱/۳۰

مهلت تحویل و بارگذاری پیشنهادات: تا ساعت ۱۰:۰۰ روز شنبه مورخ ۱۴۰۴/۰۲/۱۳

تاریخ گشایش پاکات: ساعت ۱۱:۰۰ روز شنبه مورخ ۱۴۰۴/۰۲/۱۳ خواهد بود.

ردیف	موضوع مناقصه	مبلغ سپرده شرکت در مناقصه (ریال)	شماره مناقصه
۱	خرید قطعات یدکی سیستم اتوماسیون تصفیه خانه فاضلاب غرب تهران (فیروز بهرام)	۱,۵۰۰,۰۰۰,۰۰۰	۲۰۰۴۰۰۵۴۲۰۰۰۰۰۰۳

۱- مبلغ تضمین شرکت در مناقصه: شرکت کننده می‌بایستی تضمین شرکت در مناقصه خود را به یکی از طرق ذیل تهیه و در پاکت تضمین (الف) بارگذاری و اصل تضمین در پاکت در بسته را در مهلت مقرر به دبیرخانه شرکت فاضلاب تهران تسلیم نمایند.

الف) ضمانتنامه بانکی به نام شرکت فاضلاب تهران و مطابق با شرایط درج شده در اسناد مناقصه.

ب) رسید پرداخت (فیش نقدی) در وجه شرکت فاضلاب تهران به شماره حساب ۱۲۲۹۹۴۸۰۷۲ نزد بانک ملت شعبه شریعتی کد ۶۸۲۹۶

ج) گواهی کسر از مطالبات قطعی تأیید شده در امور مالی شرکت فاضلاب تهران.

د) چک بانکی تضمینی در وجه شرکت فاضلاب تهران

۲- کلیه هزینه‌های چاپ آگهی به عهده دستگاه مناقصه‌گزار می‌باشد.

■ به پیشنهادات فاقد مهر و امضاء، مشروط، مخدوش و پیشنهاداتی که بعد از انقضای مدت مقرر در فراخوان واصل شود مطلقاً ترتیب اثر داده نخواهد شد.

روزنامه مناقصه مزایده - ۴۳۲۱ - ۰۴/۰۱/۲۳

آگهی تجدید ارزیابی کیفی مناقصه‌گران

نوبت دوم

شرکت مبین انرژی خلیج فارس
PGPIC MEC

مناقصه شماره ۴۰۳/۲۲

ساخت و خرید فید پمپ کامل به همراه قطعات یدکی

شرکت مبین انرژی خلیج فارس واقع در منطقه پارس جنوبی (عسلویه) در نظر دارد عملیات ساخت و خرید فید پمپ کامل به همراه قطعات یدکی (تقاضای شماره ۰۳۸۰۰۱۱)، را از طریق برگزاری مناقصه عمومی دو مرحله ای واگذار نماید. لذا شرکت هایی که دارای سوابق مرتبط و توان فنی و اجرایی لازم در این زمینه می باشند، در صورت تمایل می توانند، مشخصات و سوابق خود را به این شرکت ارسال نمایند.

شرکت های متقاضی که دارای سوابق مرتبط در این زمینه می باشند، می توانند از طریق سامانه جامع معاملات به آدرس Contract.mobinec.ir که لینک آن در سایت شرکت مبین انرژی خلیج فارس www.mobinec.ir قابل دسترسی است نسبت به دریافت اسناد ارزیابی کیفی مناقصه اقدام نمایند.

■ بدیهی است ارائه اسناد مذکور هیچ گونه حقی را برای متقاضیان بوجود نخواهد آورد و اسناد و مدارک دریافتی غیر قابل استرداد می باشد.

■ مهلت و محل تحویل اسناد تکمیل شده حداکثر تا تاریخ ۱۴۰۴/۰۲/۰۷

استان بوشهر، ویژه اقتصادی انرژی پارس جنوبی (عسلویه)، شرکت مبین انرژی خلیج فارس، کمیسیون معاملات

تلفن و ایمیل دبیرخانه کمیسیون معاملات: ۳۷۲۹,۵۱۴۴,۵۱۴۶-۰۷۷ و tender@mobinec.ir
تلفن واحد متقاضی: ۳۷۲۹۵۳۲۸-۰۷۷

روابط عمومی شرکت مبین انرژی خلیج فارس

روزنامه مناقصه مزایده - ۴۳۲۱ - ۰۴/۰۱/۲۳

جریان خیارات در معاملات سهام

قسمت آخر

رضا میرزاخانی
دکتری فقه‌الاقتصاد دانشگاه امام صادق علیه‌السلام
(نویسنده مسئول)

سید عباس موسویان
استاد اقتصاد پژوهشکده فرهنگ و اندیشه اسلامی

۳-۲-۵- خیار عیب

خیار ثابت بر اثر عیب موجود در یکـی از دو عوض معامله را خیار عیب می‌نامند. ماهیت خیار عیب تسـلط دارنده خیار بر فسخ معامله با امضای آن با گرفتن ارش است. (طوسی، ۱۴۰۰ق، ص ۳۹۲) برخی از فقها، برای تعیین مصادیق آن عرف را ملاک دانسته‌اند. سـبزواری، ۱۴۲۳ق، ج ۱، ص ۴۷۵) با توجه با آنچه در عرفی بـودن معیار نمیز عیب در معامله بیان شـد و این که تشـخیص معیوب بودن مبیع در معامله، باید به تشخیص عرف بازار صورت بگیرد در معاملات سـهام نیز باید با عرف کارشناسـی معاملات بازار سهام رجوع نمود.

در صورتی که سهام شرکتی که اطلاعات آن به موقع افشا نمی‌شود یا ناقص یا برخلاف واقع است.

سـهام معیوب تلقی گردد می‌تـوان خیار عیب را در معاملات سـهام نیز اعمال نمود. شـایان ذکر است که سـازمان خصوصی‌سازی در نمونه قرارداد فروش سـهام و حقـوق کنترلـی و مدیریتی، این موضـوع را از مصادیق مبیع معیوب تلقی کرده است.

با تحقیق و بررسی معاملات سهام و عرف بازار سهام، شاید بتوان امور زیر را مصداق معیوب بودن دانست:

۱- عدم افشای اطلاعات شرکت
۲- افشای اطلاعات ناقص توسط شرکت
۳- خلاف واقع بودن اطلاعات منتشر شده
۴- خطا در ارزش گذاری سهام
۵- حسابرسی ناقص شرکت
۶- حسابرسی بر خلاف واقع شرکت
۷- نداشتن هر یک از حقوق استاندارد شده در معامله سهم
۸- منظور نمودن ذخیـره مالیاتی در صورتهای مالـی کمتر از میزان واقعی آن

با توجه به موارد فوق و در صورتی که عرف کارشناسـی بازار سهام آن را مصداق عیب بداند، می‌تـوان با قرار دادن خیار عیـب در فرآیند انجام معامله سـهام هر یک از متعاملین را در فسـخ معامله یا امضای معامله و گرفتن ارش مابه‌التفاوت قیمت سهام صحیح و معیوب) مختار نمود.

۳-۲-۵-۱- مدل عملیاتی

در میان خیاراتی که امکان جریان در معاملات سهام را دارد فقط مدل عملیاتی خیار عیب را به‌عنوان نمونه تبیین می‌نماییم. در مدل عملیاتی زیر چگونگی قرار گرفتن خیار عیب در فرآیند معامله سهام همراه با نحوه گردش کار آن نشان داده شده است.

۳-۲-۵-۲- توضیح گردش کار

۱- سرمایه‌گذار برای خرید سهام مورد نظر خود به کارگزاری مراجعه می‌کند.

۲- کارگزاری به وکالت از سرمایه‌گذار در بازار سهام (بازار اولی یا بازار ثانوی) نقش ایفا می‌نماید.

۳- کارگـزاری بـه وکالت از سـرمایه‌گذار سـهم مـورد نظـر را در بازارسرمایه خریداری می‌کند.

۴- پس از انجـام معامله امکان معیـوب بودن در ایـن معامله مطرح می‌گردد.

۵- اگـر عیبی در عوضین وجود نداشـته باشـد مجـرای خیار عیب نخواهد بود.

۶- در صورتی که معامله مذکور مجرای خیار عیب نباشد معامله لازم و نهایی خواهد شد.

۷- پس از بررسـی معامله به این نتیجه می‌رسیم که مصداقی از عیب در عوضین وجود دارد و مجرای خیار عیب تحقق پیدا می‌کند.

۸- پس از محرز شدن اصل وجود عیب مصداق عیب هم باید مشخص شود.

۹- بررسـی عیب موجود در عوضیـن در معامله سـهام و تعیین نوع عیب.

۱۰- پس از مشخص شـدن نوع عیب در معامله سهام چگونگی اثبات آن نوع از عیب باید تعیین گردد.

۱۱- نحوه اثبات نوع عیب توسـط عرف یا کارشـناس بازارسـرمایه خواهد بود.

۱۲- عدم قبول رای کارشـناس و درخواسـت حکم برای تعیین نوع عیب.

۱۳- رأی حکم برای تشخیص وجود عیب و نوع آن.

۱۴- ابلاغ رأی حکم و اقدام مقتضی در جهـت رأی مذکور برای نوع عیب.

۱۵- پس از رأی ابـلاغ رأی حکم عیب مـورد نظـر در معامله محرز می‌شود.

۱۶- پس از رأی کارشناسی عیب مورد نظر در معامله محرز می‌شود.

۱۷- پس از مشخص شدن نوع عیب در معامله سهام چگونگی اعمال خیار تعیین می‌گردد.

۱۸- در این مرحله سـهامدار معامله را فسـخ نمی‌کند و اخذ ارش را انتخاب می‌نماید.

۱۹- درخواسـت سـهامدار برای گرفتـن ارش در کمیتـه معاملات کارگزاری بررسی می‌شود.

۲۰- در کمیته معاملات کارگزاری میزان ارش با توجه به عیب موجود در عوضین تعیین می‌گردد.

۲۱- تعیین میزان ارش با توجه به نظر عرف یا کارشناس بازار.

۲۲- بعد از نظر کارشناسـی در مورد میـزان ارش، ارش مورد نظر به سهامدار پرداخت می‌شود.

۲۳- پس از اخذ ارش معامله توسط سهامدار امضاء می‌گردد.

۲۴- پس از امضای معامله سـهام مـورد نظر، معاملـه مذکور لازم و نهایی می‌شود.

۲۵- در این مرحله سـهامدار گرفتن ارش را نمی‌پذیرد و فسخ معامله را انتخاب می‌کند.

۲۶- سهامدار به کارگزاری مراجعه کرده و با توجه به عیب موجود در معامله، درخواست فسخ و ابطال معامله را می‌نماید.

۲۷- با توجه به درخواست سهامدار معامله فسخ و ابطال می‌گردد.

۲۸- سـهامی که ابطال شـده اسـت در بازار سـهام مجدداً توسـط کارگزاری فروخته می‌شود.

۲۹- وجه سـهام ابطال شـده توسـط کارگزاری در وجه سـهامدار پرداخت می‌شود.

نتیجه‌گیری

در این تحقیق بررسی مفصلی بر روی مبانی خیارت صورت گرفت که در نهایت از میان مبانی و ملاک خیارات در کلام فقها و حقوقدانان مطرح شد به نظر می‌رسـد دو مبنای لاضرر و حکومت اراده را می‌توان به‌عنوان مبنای اصلـی خیلی از خیارات دانسـت. مبنای عیوب رضـا و اکراه و نیز نفی اشتباه و تروی و نظریه حمایتی که از سـوی برخی از صاحب‌نظران به‌عنوان مبنای حق فسـخ معاملات تبیین شده است. در صورتی که ادله آن‌ها تمام بدانیـم می‌تواند مبنای برخی از خیارات قـرار بگیرد. لذا آنچه از عمومیت بیشـتر برای مبنای خیـارات برخوردار اسـت مبنای لاضرر و حاکمیت اراده اسـت که شـرط صریح و ضمنی را در ذیل خود شـامل می‌شود.

شـایان ذکر اسـت که چنانچه در معامله‌ای این مبانی وجود داشـت خاسـتگاه اولی برای جریان خیار در آن معامله تحقـق می‌یابد و چنانچه مانع درونی یا بیرونی برای جریان خیار در آن معامله وجود نداشته باشد، به مقتضای همان مبنا، خیار مورد نظر در معامله شکل می‌گیرد.

خاطرنشـان می‌شـود که معاملات براسـاس اطلاعات نهانی و انواع روش‌ها و فرآیندهای دستکاری بازار سـهام و تخطی از قوانین و مقررات قانون بازار را می‌توان به‌عنوان بسـتر جریان خیارات در معاملات سـهام دانسـت. به این معنا که همراه با معامـلات مبتنی بر اطلاعـات نهانی و دسـتکاری بازار، عناوین غبن و تدلیس و ضرر شکل می‌گیرد که با وجود هر یک از این عناوین می‌توان قائل به حق خیار فسخ در معامله سهام شد. قوانین و مقررات بازار سهام که از طریق نهاد ناظر بر کل فرآیند معاملات سهام اشراف دارد نیز به‌عنوان شرط صریح و همین قوانین همراه با اصول حاکم بر بازارسرمایه به‌عنوان شـرط ضمنی ارتکازی در میان متعاقدین مطرح است که یکی از عمده مبانی فسخ معامله است.

نتیجه نهایی در مورد جریان با عدم جریان خیارات در معاملات سهام و داشتن ملاک جریان آنها، این می‌باشد که علی رغم این که ممکن است مبانی مطرح شـده به‌عنوان مبانی خیارات در شرایط خاصی از معاملات سـهام روی دهد و بسـتر تحقق خیار را فراهم نماید ولی بـا وجود موانع بیرونی در مسـائل اجرای معاملات سـهام تنها جریان پنـج خیار غبن تدلیس تبعض صفقه تخلف شـرط و خیار عیب را می‌تـوان در معاملات سهام مورد اجرا قرار دهیم.

منابع و مآخذ

۱- ابـن اثیر، مبارک بـن محمد النهایـۀ فی غریب الحدیـث و الأثر، مؤسسه مطبوعاتی اسماعیلیان، قم ایران، اول بی‌تا، ج ۲،
۲- ابن منظور، ابو الفضل، جمال‌الدین محمد بن مکرم، پیشین، ج ۱۳
۳- ابن منظور، ابوالفضل، جمال‌الدین محمدبن مکرم لسان العرب، بیروت -لبنان: دار الفکر للطباعۀ والنشر والتوزیع - دار صادر، سوم، ۱۴۱۴ ق.
۴- ابن نجیم زین الدین ابراهیم، الأشـباه والنظائـر، بیروت: دار کتب العلمیه، ۱۴۰۵ق،
۵- آخوند خراسـانی، محمد کاظم بن حسـین، کفایـۀ الأصول، قم: مؤسسه آل‌البیت ع، چاپ اول، ۱۴۰۹ ق
۶- اصفهانی محمد حسـین کمپانی، حاشـیۀ کتاب المکاسب، قم - ایران أنوار الهدی، اول، ۱۴۱۸ ق،
۷- انصاری، مرتضی بن محمد امین، فرائـد الاصول، قم: مجمع الفکر الاسلامی، بی‌تا
۸- انصـاری، مرتضی بن محمد امیـن، کتاب المکاسـب، قم - ایران کنگره جهانی بزرگداشت شیخ اعظم انصاری، اول، ۱۴۱۵ ق،
۹- بجنوردی سید حسن بن آقا بزرگ موسـوی، القواعد الفقهیۀ، قم: نشر الهادی، چاپ اول، ۱۴۱۹ق.
۱۰- جعفری لنگـرودی، محمد جعفـر، تئوری موازنـه تهران: گنج دانش، چاپ اول، ۱۳۸۱ش،
۱۱- جعفری لنگرودی محمد جعفـر ترمینولوژی حقوق تهران: گنج دانش، ۱۳۹۳ش،
۱۲- جعفری لنگرودی، محمد جعفر، وسیط در ترمینولوژی حقوق، تهران گنج دانش، چاپ ۵، ۱۳۹۲ش،
۱۳- جوهری، اسـماعیل بن حمـاد الصحـاح - تاج اللغـۀ و صحاح العربیۀ، بیروت - لبنان: دار العلم للملایین،، اول، ۱۴۱۰ ق.

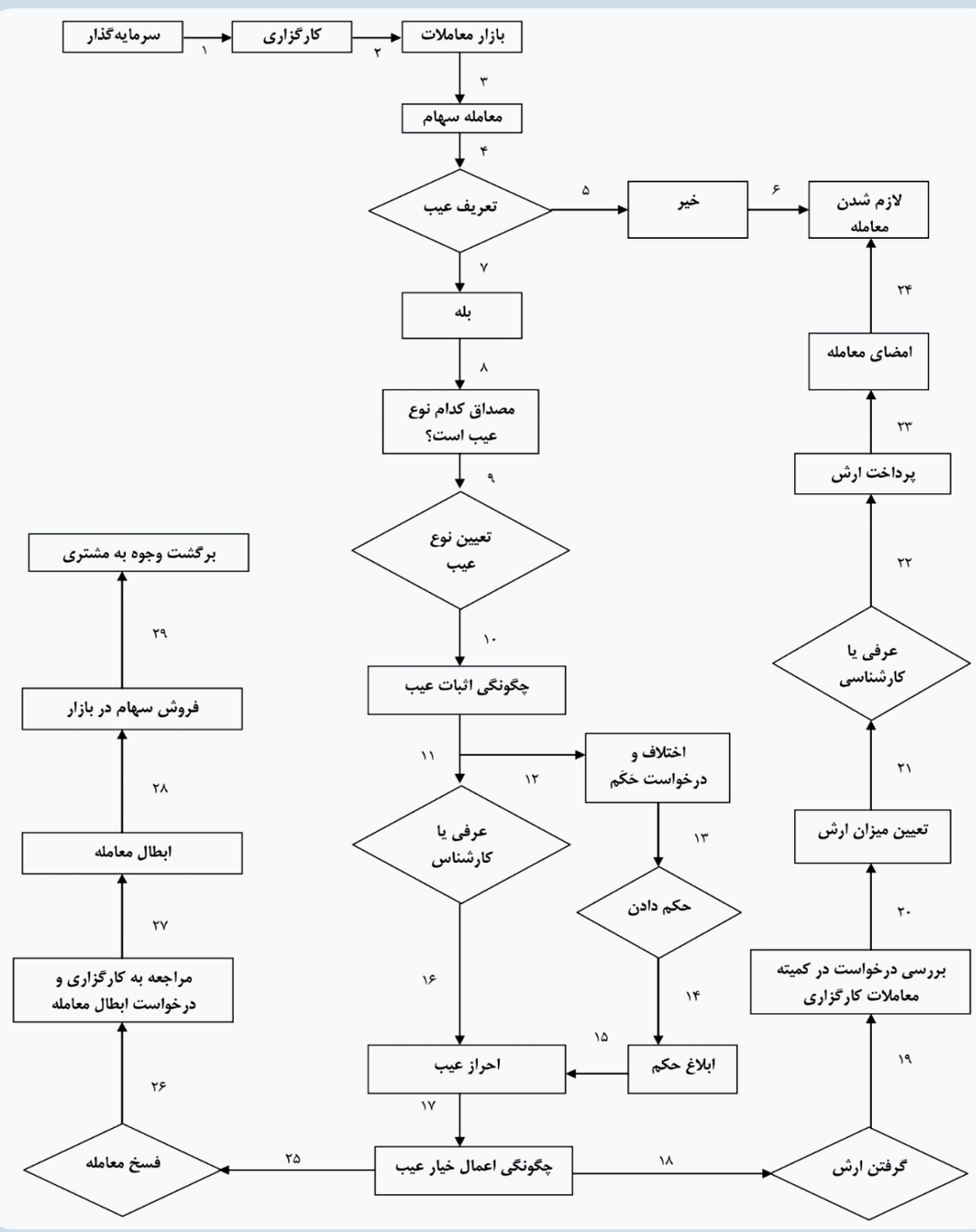

تجدید مناقصه عمومی

FALAT
FARADAST ENERGY FALAT CO.
شرکت فرادست انرژی فلات

نوبت اول
دومرحله‌ای

۱- نام و نشـانی دسـتگاه مناقصه‌گزار: شـرکت فرادسـت انـرژی فلات، به نشـانی تهران، میدان صنعت، بلوار پاک نـژاد، بلوار دادمان، خیابان شـفق، کوچه آفتاب، پلاک ۲، ساختمان توحید، طبقه ۱

۲- موضوع مناقصه: خرید سنگ کف و دیوار ساختمان‌های یونیت ۹۰ پروژه احداث پالایشگاه مهر خلیج فارس

۳- شماره مناقصه: FEF/TENDER-MKF-M403-P1057

۴- زمان، مهلت و نشانی دریافت اسناد:

۴-۱ متقاضیـان می‌بایسـت جهـت دریافـت اسـناد مناقصـه بـا ایمیـل TenderAffairs@fefalat.com مکاتبه نمایند.
(در متن ایمیل حتماً موضوع و پروژه ذکر گردد.)

۴-۲ هزینه خریـد اسـناد معـادل ۸,۰۰۰,۰۰۰ ریال اسـت که می‌بایسـت به شـماره حسـاب ۳۶۰۰۰۵۲۴۰ نزد بانک تجارت شـعبه هرمزان کد ۳۳۸۰ به نام شرکت فرادسـت انرژی فلات واریز و اصل رسـید بانکی واریز وجه تحویل دستگاه مناقصه گزار گردد.

۵- محل تحویل اسناد شرکت کنندگان در مناقصه:
شـرکت کنندگان می‌توانند اسـناد شـرکت در مناقصه خـود را در وقت مقرر به معاونت امور حقوقی و قراردادهای شرکت تحویل نمایند.

۶- محل پروژه: بندرعباس

۷- ارائه ضمانتنامه بانکی برای شرکت در مناقصه الزامی است.

۸- سایر اطلاعات و جزئیات مربوطه در اسناد مناقصه مندرج است.

۹- هزینه آگهی بر عهده برنده مناقصه می‌باشد.

روزنامه مناقصه مزایده - ۴۳۲۱ - ۰۴/۰۱/۲۳

عدم ارائه خدمات دستگاه‌های خدمت‌رسان به اسناد مالکیت دفترچه‌ای

مدیر کل کاداستر سازمان ثبت اسناد و املاک کشور، گفت: دستگاه‌های خدمت‌رسان از جمله سازمان ثبت به اسناد مالکیت دفترچه‌ای دیگر خدمتی ارائه نمی‌کنند و اگر شخصی مشکل داشته باشد باید سند خود را به سند تک‌برگ تبدیل کند. به گزارش مناقصه‌مزایده به نقل از قوه‌قضاییه، محمدعلی فلاح؛ درباره سامانه شمیم، اظهار کرد: سامانه شمیم سامانه‌ای است که اطلاعات موقعیت دقیق اراضی و حدود املاک کشور توسط سازمان ثبت اسناد در آن ثبت شده و افراد دارای مجوز می‌توانند با استفاده از این اطلاعات، اقدام به تهیه نقشه‌های کاداستری با دقت بسیار بالا کنند این سامانه یک شبکه‌ای است که کل کشور را تحت پوشش سیگنال‌های ماهواره‌ای قرار می‌دهد و با وجود آن سیستم مختصات واحد تمام نقاط را داریم. وی افزود: این شبکه از ۲۴۴ ایستگاه تشکیل شده که ۶۳ ایستگاه آن در سال جاری اضافه شده است. در حال حاضر بالغ بر ۱۸ هزار کاربر در سامانه شمیم ثبت‌نام کردند و روزانه در مواقعی که پیک کار است بالغ بر ۹۰۰ الی ۱۰۰۰ نفر به‌طور همزمان به سامانه شمیم متصل می‌شوند و در حال ارائه خدمات هستند. فلاح؛ بیان کرد: مهم‌ترین نکته‌ای که در مورد سامانه شمیم مطرح است این بوده که با وجود این سامانه یک سیستم مختصات واحدی را در کل کشور ایجاد کرده‌ایم و تمام املاکی که تحت این سامانه شمیم برداشت می‌شوند به‌طور مطلق درست جانمایی آن‌ها صورت می‌گیرد. مدیر کل کاداستر سازمان ثبت اسناد و املاک کشور، درباره ضرورت ارتباط سامانه شمیم با قانون الزام به ثبت رسمی معاملات اموال غیرمنقول، گفت: در ماده ۱۰ قانون الزام یکی از اصلی‌ترین مستنداتی که باید مدعی بارگذاری کند و یا در ماده‌های دیگر یکی از مستندات مهمی که دستگاه‌ها باید بارگذاری کنند نقشه UTM است اگر این نقشه‌ها در چارچوب‌های مختلف و سیستم مختصات‌های متفاوتی برداشت شوند عملاً نمی‌توانیم تداخل و تعارضات این ادعاها را ارزیابی کنیم تا بتوانیم گزارش‌گیری کنیم، ولی زمانی که تمامی نقشه‌ها در این سیستم مختصات واحد برداشت می‌شوند تمام گزارشات از جمله مختصات گوشه‌های پلاک‌ها، بحث تداخل و تعارضاتی که ممکن است این قطعات با یکدیگر داشته باشند به‌طور کامل احصا و مشخص می‌شود که بر روی هر قطعه و یک موقعیت جغرافیایی چند نفر ادعا دارند بدین صورت می‌توانیم از فروش اسناد عادی و قولنامه‌ها به چند نفر جلوگیری کنیم. وی افزود: طبق پیش‌نویس آیین نامه‌ای که تنظیم شده تدابیری صورت گرفته تا تمامی کارشناسان رسمی دادگستری، کارشناسان قوه قضاییه و کارگزاری‌هایی که سازمان ثبت مجوزهای آن‌ها را صادر می‌کند و تمام نقشه‌برداران نظام مهندسی که صاحب صلاحیت هستند بتوانند این کار را انجام دهند و در این سامانه برای آن‌ها پروفایل تعریف می‌کنیم تا به راحتی امکان استفاده از این سامانه برای تمام افرادی که صاحب صلاحیت باشند فراهم شود. فلاح؛ اظهار کرد: با اجرایی شدن قانون الزام تمام افراد موظفند سند مالکیت اراضی و املاکی که فاقد سند مالکیت هستند را ثبت ادعا کنند از این حیث بسیار اهمیت پیدا می‌کند که ما اسناد مالکیتی که قبلا صادر کرده‌ایم را در بانک جامع خود به‌طور مکان محور داشته باشیم. بنابراین این ضرورت در ماده ۱۱ قانون جامع حد نگار نیز در سال ۱۳۹۳ تأکید شده بود که باید تمام افراد ظرف پنج سال مراجعه کنند و تمام اسناد مالکیت دفترچه‌ای منجر به سند مالکیت حد نگار شوند عدم تبدیل اسناد دفترچه‌ای به سند مالکیت حدنگار آسیب‌هایی دارد از جمله اینکه ممکن است افراد دیگر بر روی اسناد مالکیت آن‌ها ثبت ادعایی کنند و اقداماتی را انجام دهند بنابراین ضرورت دارد هرچه سریعتر طبق همین استانداردهایی که بیان کردیم و ارائه شده مبادرت به تک برگ کردن اسناد مالکیت خود کنند تا یک بانک یکپارچه از همه املاک تهیه شود.

مشارکت بخش خصوصی و افزایش شفافیت کلید حل چالش بخش مسکن

محمد قره‌داغلی | مناقصه مزایده

بازار مسکن کشور، سال‌هاست که همواره تحت‌تأثیر عوامل گوناگونی از جمله سیاست‌های کلان دولت، نوسانات اقتصادی، افزایش قیمت مصالح، عدم وجود آمار اطلاعاتی دقیق، تحریم‌ها، نوسان نرخ ارز، تغییرات جمعیتی، نقش مخرب سوداگری و... بوده که منجر به کاهش تولید مسکن و رکود این بخش شده است. به گزارش مناقصه‌مزایده، دولت‌ها نیز برای جبران عقب‌ماندگی‌ها، طرح‌های مختلف مسکن را به اجرا گذاشته‌اند اما به‌دلیل تورم، کمبود بودجه و ناکارآمدی اجرایی، این طرح‌ها نتوانستند پاسخگوی نیاز روزافزون جامعه در این بخش باشند. این در حالی است برای مقابله با بحران مسکن و تحقق اهداف نهضت ملی مسکن، نیاز به همکاری و تعامل نزدیک‌تر میان بخش‌خصوصی و دولتی است. بخش‌خصوصی می‌تواند با ورود خود به این حوزه، ضمن کاهش فشار مالی بر دولت، سرعت تولید مسکن را افزایش دهد و از سوی دیگر، دولت نیز باید با تسهیل قوانین و مقررات، به بخش‌خصوصی این امکان را بدهد که بدون موانع اجرایی و بروکراسی‌های طولانی، به راحتی در پروژه‌های مسکن مشارکت کند. سیدمحسن طباطبایی‌مزدآبادی؛ پیرامون چالش‌ها و راهکارهای افزایش مشارکت بخش‌خصوصی در تولید و ساخت مسکن، گفت: ایجاد سیاست‌های پایدار و شفاف در حوزه مسکن، می‌تواند با تسهیل شرایط برای بخش‌خصوصی تولید این حوزه را به‌طور چشمگیری افزایش دهد. وی افزود: تخصیص زمین‌های دولتی با شرایط مناسب و همچنین کاهش نرخ بهره و ارائه تسهیلات ویژه به سازندگان مسیر را برای افزایش تولید مسکن هموار می‌کند. دبیر کل انجمن علمی اقتصاد شهری ایران، با اشاره به اینکه معافیت مالیاتی و مشوق‌های اقتصادی می‌تواند انگیزه سرمایه‌گذاری در حوزه مسکن را افزایش دهد، تصریح کرد: عدم شفافیت در قیمت‌گذاری املاک و مستغلات یکی از مشکلات اصلی بازار مسکن است که باعث ایجاد نوسانات قیمت و عدم ثبات در این بازار می‌شود. وی درخصوص عوامل نوسانات قیمت مسکن، توضیح داد: نکته نخست، عدم وجود استانداردهای مشخص؛ در بسیاری از کشورها و مناطق، استانداردهای یکسانی برای ارزیابی قیمت املاک وجود ندارد، این امر باعث می‌شود که قیمت‌ها به صورت سلیقه‌ای تعیین و بازار غیرشفاف گردد. دبیر کل انجمن علمی اقتصاد شهری، ادامه داد: نکته دوم، داده‌های ناقص و غیرقابل دسترسی؛ اطلاعات مربوط به معاملات املاک معمولاً به‌راحتی در دسترس نیستند. این اطلاعات برای خریداران و فروشندگان کلیدی است اما عدم دسترسی به آن‌ها موجب می‌شود که تصمیم‌گیری‌ها به‌درستی انجام نشود. نکته سوم تأثیر واسطه‌ها؛ واسطه‌های ملکی ممکن است اطلاعاتی را به‌گونه‌ای نادرست و به نفع خود ارائه دهند که این نیز به عدم شفافیت دامن می‌زند و ممکن است به افزایش قیمت‌ها و ایجاد حباب در بازار منجر شود. طباطبایی‌مزدآبادی؛ درباره سوداگری در بازار مسکن نیز، اضافه کرد: سوداگران در بازار مسکن به دنبال کسب حداکثر سود ممکن هستند. این رفتار می‌تواند به چندین شکل، خود را نشان دهد، شکل اول خرید و فروش املاک و زمین با قیمت پایین، شکل دوم توسعه‌های غیرضروری و شکل سوم دستکاری در قیمت‌ها. دبیر کل انجمن علمی اقتصاد شهری، با اشاره به نحوه دستکاری در قیمت‌ها در حوزه مسکن، گفت: در برخی موارد سوداگران از تکنیک‌های خاصی همچون خرید و فروش پارسل‌های کوچک با قیمت‌های بالا استفاده می‌کنند تا بازار را دستکاری کنند و قیمت‌ها را به شکل کاذب، بالا نگه دارند. وی بیان کرد: برای برطرف کردن این مسائل و افزایش شفافیت در بازار مسکن لازم است که دولت و نهادهای مربوط اقدام لازم به تنظیم بازار و ایجاد بسترهای قانونی و اطلاعاتی نمایند. طباطبایی‌مزدآبادی؛ در ادامه پیرامون افزایش شفافیت در بازار مسکن، تصریح کرد: شفافیت در بازار مسکن یکی از کلیدهای بهبود عملکرد این بازار و کاهش مشکلات مالی از عدم اعتماد و سوءاستفاده‌های احتمالی است. وی همچنین با ارائه چند راهکار برای شفافیت در بازار مسکن، گفت: اولین مورد ایجاد پایگاه‌های مدرن داده که شامل راه‌اندازی سیستم پیشرفته ثبت‌نام معاملات مسکن و حفظ و تحلیل حرفه‌ای داده‌های آن است، در مرحله بعد تدوین و اجرای استانداردهای قیمت‌گذاری، آموزش ارزیابان و مشاوران ملکی، تنظیم بازار توسط دولت، آگاهی بخشی و آموزش عمومی، ارتقا تعاملات الکترونیکی، تقویت نظارت‌ها و بازرسی‌ها، حفاظت از حقوق مصرف‌کننده از مواردی است که در شفافیت بازار مسکن مؤثر خواهد بود. دبیر کل انجمن علمی اقتصاد شهری ایران، در پایان خاطرنشان کرد: افزایش شفافیت در بازار مسکن نیازمند همکاری همگانی بین دولت، بخش‌خصوصی و جامعه است، با اجرای این راهکارها می‌توان به یک بازار پایدار و امن و تحول‌آفرین رسید که در آن تمام ذی‌نفعان بتوانند از شرایط بهتری بهره گیرند. همچنین ایرج رهبر رئیس انجمن انبوه‌سازان استان تهران، اظهار کرد: بخش مسکن گزینه خوبی برای سرمایه‌گذاری است البته از گذشته، دولتمردان دخالت چندانی در بخش مسکن نداشته‌اند و در حال‌حاضر سرمایه‌گذاران و بخش‌خصوصی می‌توانند با مشارکت در ساخت و مشارکت در طرح‌هایی مانند «نهضت ملی مسکن» کمک بزرگی به تولید مسکن کنند. ایرج رهبر؛ افزود: برای جلوگیری از نیمه‌تمام ماندن طرح‌های مسکن، حضور و سرمایه‌گذاری بخش‌خصوصی به‌عنوان یک راه‌حل اساسی مطرح است و به‌ویژه در قالب طرح نهضت ملی مسکن می‌تواند اثرات چشمگیری در رفع بحران مسکن کشور داشته باشد. همچنین برای تحقق این هدف، باید تعاملی جدی بین وزارت راه‌وشهرسازی و انبوه‌سازان صورت گیرد تا موانع اجرایی کمتر شده و روند ساخت مسکن تسریع یابد.

تشکیل کمیته مشترک حمل‌ونقل ایران و آذربایجان؛ به‌زودی

وزیر راه‌وشهرسازی، از تشکیل کمیته مشترک حمل‌ونقلی ایران و آذربایجان در هفته‌های آینده خبر داد و گفت: هدف از تشکیل مستمر جلسات این کمیته، تسریع در روند پیگیری پروژه‌های مشترک در تمام شقوق حمل‌ونقل شامل ریلی، جاده‌ای، هوایی و دریایی خواهد بود. به گزارش مناقصه‌مزایده به نقل از وزارت راه‌وشهرسازی، فرزانه صادق؛ به دیدار و برگزاری نشست با شاهین مصطفایف؛ معاون نخست‌وزیر جمهوری آذربایجان و رئیس آذری کمیسیون مشترک همکاری‌های اقتصادی دو کشور اشاره کرد و افزود: در این نشست موضوعاتی در چارچوب کمیسیون مورد بحث و بررسی قرار گرفت. وزیر راه‌وشهرسازی یادآور شد: بهمن ماه سال گذشته پس از سه سال، شانزدهمین اجلاس کمیسیون مشترک همکاری‌های اقتصادی ایران و آذربایجان به میزبانی تهران برگزار شد و در شش ماه گذشته تاکنون سه دیدار با معاون نخست وزیر جمهوری آذربایجان و رئیس کمیسیون مشترک داشته‌ام. وی از تشکیل کمیته مشترک حمل‌ونقلی ایران و آذربایجان در هفته‌های آینده خبر داد و گفت: هدف از تشکیل مستمر جلسات این کمیته، تسریع در روند پیگیری پروژه‌های مشترک در تمام شقوق حمل‌ونقلی شامل ریلی، جاده‌ای، هوایی و دریایی خواهد بود. وزیر راه‌وشهرسازی، با اشاره به اقدامات مشترک مؤثر انجام شده توسط دو کشور ایران و آذربایجان در راستای ارتقای ترانزیت و توسعه حمل‌ونقل طی سال‌های گذشته، بیان کرد: جمهوری اسلامی ایران و جمهوری آذربایجان تلاش می‌کنند با تعامل بسیار نزدیکی که با هم دارند و با توجه سفر پیش‌روی رئیس‌جمهوری ایران به کشور دوست و همسایه آذربایجان به‌زودی فصل نوینی از توسعه روابط و همکاری‌ها آغاز شود.

مناقصه

نوبت دوم
مرحله دوم

خرید سه باب ویلا در شهرهای شمالی

شهرداری شهرضا در نظر دارد با توجه به مصوبه بند اول جلسه ۳۵۷ مورخ ۱۴۰۳/۱۱/۲۹ شورای محترم اسلامی شهر شهرضا سه باب ویلا در شهرهای شمالی را از طریق مناقصه عمومی خریداری نماید.

لذا متقاضیان می‌توانند از تاریخ انتشار آگهی جهت دریافت اسناد مناقصه به سامانه تدارکات الکترونیکی دولت (سامانه ستاد) مراجعه و یا با تلفن ۵۳۲۴۱۰۱۰ داخلی ۲۴۱ مسئول امور قراردادهای شهرداری تماس حاصل نمایند.

مهلت دریافت اسناد از سامانه ستاد: از ساعت ۰۸:۰۰ صبح روز شنبه مورخ ۱۴۰۴/۰۱/۱۶ لغایت ساعت ۱۴:۰۰ روز شنبه مورخ ۱۴۰۴/۰۱/۲۳

مهلت بارگذاری اسناد و پیشنهاد قیمت بر روی سامانه ستاد: از ساعت ۱۴:۰۰ روز شنبه مورخ ۱۴۰۴/۰۱/۲۳ لغایت ساعت ۱۴:۰۰ روز سه‌شنبه مورخ ۱۴۰۴/۰۲/۰۲ ضمناً ضمانتنامه شرکت در مناقصه باید در مهلت مقرر تحویل دبیرخانه محرمانه شهرداری گردد.

تاریخ گشایش اسناد: رأس ساعت ۱۴:۰۰ روز سه شنبه مورخ ۱۴۰۴/۰۲/۰۲ در محل شهرداری شهرضا

- به پیشنهادات مخدوش، مشروط یا خارج از تاریخ فوق ترتیب اثر داده نخواهد شد.
- پیشنهاد دهندگان باید حداقل ۵٪ مبلغ پایه مناقصه را ضمانتنامه بانکی و یا وجه نقد به حساب سپرده ۳۱۰۰۰۰۰۰۵۲۰۰۲ بانک ملی در پاکت الف لاک و مهر شده تحویل نمایند.
- سپرده نفر اول، دوم و سوم در صورت برنده شدن در مناقصه و عدم عقد قرارداد به ترتیب به نفع شهرداری ضبط می‌گردد.
- شهرداری در رد و یا قبول هریک از پیشنهادات مختار است.

شهرداری شهرضا

آگهی مناقصه

نوبت سوم

شرکت نقش اول کیفیت (ناک) در نظر دارد، نسبت به برگزاری مناقصه قیمت دو مرحله‌ای بر اساس شرایط زیر اقدام نماید.

موضوع مناقصه:
اجرای خدمات نگهداری سیستم های اعلام و اطفای حریق مراکز مخابراتی

شماره مناقصه: ۰۱-۱۴۰۳۱۲۱۵

مهلت خرید اسناد:
تا ساعت ۱۷:۰۰ روز پنج‌شنبه مورخ ۲۸ فروردین ماه ۱۴۰۴ تمدید گردید.

مهلت تحویل پیشنهادات:
تا ساعت ۱۶:۰۰ روز یکشنبه مورخ ۳۱ فروردین ماه ۱۴۰۴ تمدید گردید.

مبلغ تضمین شرکت در مناقصه:
۱,۵۰۰,۰۰۰,۰۰۰ ریال که می‌بایست به صورت ضمانتنامه بانکی و یا وجه نقد معادل سپرده جهت واریز به حساب شماره ۳۹۲۲۲۰۱۰۰۲۸۶۷۳۴۲۷۲۰۱ پست بانک شرکت نقش اول کیفیت مطابق با اسناد مناقصه ارائه گردد.

- سایر موارد در اسناد مناقصه درج گردیده است.
- هزینه درج آگهی بر عهده برنده مناقصه خواهد بود.
- متقاضیان می‌توانند جهت دریافت اسناد مناقصه به پورتال شرکت نقش اول کیفیت به آدرس ذیل مراجعه نمایند:
https://tenders.nak-mci.ir
- مناقصه‌گران می‌توانند برای کسب اطلاعات بیشتر با خانم نادیا نوروزی به شماره موبایل ۰۹۱۲۵۰۵۲۶۳۴ (واحد زنجیره تامین) تماس حاصل و یا با آدرس ایمیل nadia.norouzi@nak-mci.ir مکاتبه نمایند.

فراخوان مناقصه عمومی

نوبت اول
یک مرحله‌ای

با ارزیابی کیفی غیر همزمان به شماره ۱/۱۴۰۲/۰۴۶

شرکت پتروشیمی اروند (سهامی عام) به عنوان مناقصه گزار در نظر دارد اجرای عملیات موضوع بند یک فراخوان حاضر را از طریق برگزاری مناقصه عمومی یک مرحله ای با ارزیابی کیفی به یکی از اشخاص حقوقی واجد شرایط واگذار نماید.

۱- موضوع و مدت مناقصه: تامین و خرید متریال، ساخت، نصب و تست مخزن ذخیره سقف ثابت TK17003 42 و خطوط لوله جانبی واقع در دایک وال ناحیه ۱۷۰ به مدت ۹ ماه خورشیدی.

۲- زمان و نحوه توزیع اسناد مناقصه:

۲,۱. متقاضیان جهت دریافت اسناد مناقصه میبایست به سایت پتروشیمی اروند به نشانی الکترونیکی www.arvandpvc.ir بخش کمیسیون معاملات یا به نشانی مستقیم Tender.arvandpvc.ir:5661 مراجعه و پس از بارگذاری اطلاعات مربوطه نسبت به دریافت اسناد مناقصه اقدام نمایند.

۲,۲. مدت زمان مراجعه به سایت الکترونیکی جهت بارگذاری اطلاعات و دریافت اسناد مناقصه و ارزیابی کیفی از تاریخ ۱۴۰۲/۰۹/۲۹ لغایت ۱۴۰۲/۱۰/۰۶ اعلام می گردد.

۲,۳. متقاضیان در صورت اختلال در اینترنت و عدم دسترسی و دریافت اسنادمناقصه از طریق سامانه مندرج در بند ۲,۱، میتوانند پس از تماس با شماره تلفن: ۰۶۱۵۲۱۲۶۴۷۶، در صورت عدم مانع و رادع قانونی، نماینده خود را بصورت حضوری از ساعت ۸:۳۰ تا پایان وقت اداری مندرج در بند ۲,۲ به کمیسیون معاملات پتروشیمی اروند معرفی و اسناد ارزیابی کیفی را دریافت نمایند.

۲,۴. مناقصه گرانی که در سال های گذشته، با این شرکت قرارداد مشابه موضوع مناقصه داشته اند موظف به ارائه گواهی حسن انجام کار از شرکت پتروشیمی اروند می باشند در غیر اینصورت پیشنهاد مالی آنها در این مناقصه گشوده نخواهد شد و عیناً به وی مسترد می گردد.

۲,۵. مناقصه گران می بایست اسناد ارزیابی کیفی خود را مطابق برنامه زمانبندی تعیین شده و به صورت فیزیکی و منطبق بر فرم های ارزیابی کیفی تحویل کمیسیون معاملات نمایند. به شرکت هایی که حداقل امتیاز ارزیابی کیفی را کسب نمایند، مراتب اطلاع رسانی جهت تحویل اسناد مناقصه و برنامه زمانبندی تحویل پاکات مناقصه (الف-ب و ج) از طریق دعوتنامه سیستمی اعلام می گردد.

۲,۶. پیمانکارانی که در حال حاضر قرارداد فعال با شرکت پتروشیمی اروند دارند، با رعایت الزامات شرکت در مناقصه، در صورتی که پیشرفت فعالیت آنها مساوی یا بیش از ۸۰ درصد باشد، امکان حضور در مناقصه را دارند و در غیر این صورت پاکت پیشنهادی آنها در مناقصه بازگشایی نخواهد شد.

۲,۷. کلیه اطلاع رسانی مناقصه از طریق سایت مناقصات شرکت پتروشیمی اروند و به صورت پیامکی از طریق شماره تلفن درج شده در سامانه مناقصات انجام می گردد. لذا مناقصه گران می بایست پوسته پنل کاربری خود را چک نمایند.

۳- پیش نیاز ارزیابی کیفی متقاضیان:
۱- اساسنامه شرکت مرتبط با موضوع مناقصه ۲- گواهی تعیین صلاحیت از ادارات مربوطه ۳- گواهی نامه معتبر صلاحیت ایمنی و پیمانکاری پیمانکاران ۴- حداقل امتیاز قابل قبول در ارزیابی کیفی: ۶۰ امتیاز

۴- برآورد: ۱۸۷,۶۰۰,۰۰۰,۰۰۰

۵- تعدیل: ندارد

۶- زمان و نحوه تحویل پاکات ارزیابی: مناقصه گران میبایست پاکت ارزیابی خود را حداکثر تا ساعت ۱۵:۰۰ مورخ ۱۴۰۲/۱۰/۱۲ بصورت حضوری به آدرس استان خوزستان- بندر امام خمینی- منطقه ویژه اقتصادی پتروشیمی- سایت ۳- شرکت پتروشیمی اروند، کمیسیون معاملات تحویل نمایند.

۷- مدت اعتبار پیشنهادات: سه ماه از تاریخ تحویل پاکات می باشد.

متقاضیان شرکت در مناقصه در صورت نیاز به اطلاعات بیشتر، میتوانند با شماره تلفن: ۰۶۱۵۲۱۲۶۴۷۵-۰۶۱۵۲۱۲۶۴۷۷ تماس و همچنین آگهی فوق را از طریق نشانی اینترنتی www.arvandpvc.ir ملاحظه نمایند.

روابط عمومی شرکت پتروشیمی اروند

آگهی تجدید ارزیابی کیفی (فراخوان دوم) مناقصه

نوبت اول

شماره ۸-۱-۲۶-۱۴۰۳

راه آهن جمهوری اسلامی ایران

شرکت راه آهن جمهوری اسلامی ایران در نظر دارد بنابر آیین نامه اجرایی بند (ج) ماده ۱۲ قانون برگزاری مناقصات نسبت به تجدید ارزیابی کیفی مناقصه گران واجدشرایط جهت دعوت به مناقصه از طریق سامانه تدارکات الکترونیکی دولت(ستاد)به نشانی www.setadiran.ir به شرح زیر اقدام نماید. مناقصه گران موظفند برای شرکت در مناقصه نسبت به ثبت نام درسایت مذکور و دریافت گواهی امضاء الکترونیکی اقدام نمایند.لازم به ذکراست کلیه مراحل برگزاری مناقصه از فراخوان ارزیابی کیفی تا انتخاب برنده از طریق سایت مزبورانجام می گردد.

۱-شرح مختصر موضوع مناقصه: خرید تعداد ۶۰,۰۰۰ قالب کفش ترمز چدنی کوچک

۲-مدت ومحل انجام قرارداد: مدت اجرا ۴ ماه و محل انجام طبق اسناد مناقصه می‌باشد.

۳-مبلغ تضمین شرکت در فرایند ارجاع کار: ۱۲,۲۷۰,۰۰۰,۰۰۰ ریال

۴-مهلت دریافت اسناد ارزیابی کیفی: حداکثر تا ساعت ۱۱ روز چهارشنبه مورخه ۱۴۰۴/۰۱/۲۷

۵-مهلت بارگذاری اسناد ارزیابی کیفی: حداکثر تا ساعت ۹ روز شنبه مورخه ۱۴۰۴/۰۲/۱۳

۶-فراخوان ارزیابی کیفی فوق از طریق پایگاه ملی اطلاع رسانی مناقصات http://iets.mporg.ir اطلاع رسانی می گردد.

- شایان ذکراست دریافت اسنادصرفاً می‌بایست ازطریق سامانه تدارکات الکترونیکی دولت (ستاد) صورت پذیرد.

۷-قیمت‌ها متناسب با کالای ساخت داخل با لحاظ کیفیت ارائه گردد.

۸-پس از ارزیابی کیفی، ازمناقصه گران واجد شرایط که حداقل امتیاز لازم را کسب نموده باشند جهت شرکت در مناقصه دعوت به عمل خواهد آمد.

۹-درصورت تشخیص مناقصه گذاربه تمدید ضمانتنامه شرکت در فرآیند ارجاع کار، این تمدید از طریق مکاتبه با بانک صادرکننده ضمانتنامه انجام خواهد پذیرفت و نیز در صورت ضبط ضمانتنامه مذکور، موضوع به اطلاع سازمان مدیریت و برنامه ریزی کشور خواهد رسید.

اطلاعات تماس دستگاه مناقصه گزار: تهران-میدان راه آهن ساختمان شهیدنوری طبقه همکف اداره کل واگن‌ها -اداره تدارکات شماره تماس: ۵۵۱۲۵۷۲۱ خانم رمضانی

اطلاعات تماس سامانه ستاد جهت انجام مراحل عضویت در سامانه: مرکز تماس: ۱۴۵۶-۰۲۱

شناسه: ۱۹۰۵۳۷۸
م الف: ۷۲

اداره کل واگن‌های راه آهن ج.ا.ا

آگهی فراخوان مزایده مجدد عمومی

نوبت اول

شماره ۱۴۰۳/۰۴۶

«فروش خودروهای مازاد و مستعمل»

شرکت پالایش نفت بندرعباس سهامی عام

شرکت پالایش نفت بندرعباس در نظر دارد سه دستگاه خودرو مستعمل و مازاد خود را طبق جدول مندرج در اسناد مزایده و قیمت پایه اعلامی، از طریق مزایده عمومی به فروش برساند.

۱- متقاضیان شرکت در مزایده می‌توانند از روز شنبه مورخ: ۱۴۰۴/۰۲/۰۶ لغایت روز چهارشنبه مورخ: ۱۴۰۴/۰۲/۱۰، از ساعت ۹:۰۰ صبح الی ۱۲:۰۰ ظهر، جهت بازدید از خودروها و دریافت اسناد مزایده، به آدرس: کیلومتر ۲۰ جاده اسکله شهید رجایی- سه راهی خونسرخ- بلوار صنعت نفت- شرکت پالایش نفت بندر عباس- ساختمان مرکزی- امور پیمان‌ها- اتاق ۱۳۴ مراجعه نمایند.

۲- تاریخ و محل تحویل پاکات پیشنهاد مالی: حداکثر تا ساعت ۱۲:۰۰ ظهر روز سه شنبه مورخ: ۱۴۰۴/۰۲/۱۶، گشایش پاکات مالی در ساعت ۱۵:۳۰ روز سه شنبه مورخ: ۱۴۰۴/۰۲/۱۶ و محل تحویل ساختمان مرکزی- کمیسیون معاملات- اتاق ۲۰۳ می باشد.

۳- میزان سپرده شرکت در مزایده فوق معادل ۱۰٪ (درصد) نرخ پیشنهادی مندر در برگ پیشنهاد قیمت به صورت ضمانتنامه بانکی معتبر یا واریز وجه نقد به حساب پالایشگاه می باشد.

۴- نوع و مشخصات خودرو های مورد مزایده به همراه قیمت پایه در جدول مندرج در اسناد مزایده ذکر گردیده است.

۵- مزایده گزار حق دارد خودروهای مورد مزایده را به صورت یکجا و یا به صورت جداگانه و تکی به فروش برساند و مزایده گران از این موضوع اطلاع داشته و حق هر گونه ادعا و یا اعتراض را از خود سلب و ساقط می نمایند.

۶- خریدار علاوه بر پرداخت قیمت خرید، ملزم به پرداخت مالیات بر ارزش افزوده آن به فروشنده میباشد.

۷- این شرکت در رد یا قبول هریک و تمامی پیشنهادهای واصله مختار خواهد بود.

۸- سایر شرایط در اسناد مزایده به طور کامل درج گردیده است.

۹- تلفن های تماس: ۳۲۳۶۷۱۵۲ و ۳۲۳۶۷۱۵۷ و ۳۲۳۶۷۱۶۰-۰۷۶

سایت اینترنتی ما: WWW.SHANA.IR و WWW.TENDER@NIORDC.IR و WWW.BAORDC.IR

کد پستی: ۸۴۱۸۳-۷۹۳۱۱

روابط عمومی و امور بین‌الملل

ادامه رکود بازار خرید و فروش خودرو

گروه خودرو | مناقصه مزایده

بازار خودرو از سال گذشته تا به امروز، با توجه به اتفاقاتی که در طی یک سال رخ داد، همچنان در رکودی عمیق فرو رفته و از سویی دیگر در کنار این رکود، افزایش قیمت هر روزه خودروها، رغبتی برای خرید از سوی مصرف‌کننده را از بین برده و عملاً با توجه به آمارهای پایین در معاملات خودرو و قوانین جدید در واردات خودروهای خارجی، احتمالاً در سال جاری، آینده‌ای نامعلوم در انتظار این بازار، خواهد بود. به گزارش مناقصه‌مزایده، در همین باره اسد کرمی؛ رئیس اتحادیه فروشندگان خودرو، درخصوص وضعیت بازار خودرو با توجه به تغییر قیمت ارز، گفت: هنوز فعالیتی در بازار خودرو در سال جدید به صورت کامل رقم نخورده و نمی‌توان ارزیابی دقیقی از بازار داشت. کرمی؛ ادامه داد: از اوایل هفته جاری به‌طور متوسط خودروهای داخلی ۱۰ تا ۱۵ میلیون تومان، خودروهای مونتاژی تا ۱۵۰ میلیون تومان و خودروهای خارجی از ۳۰۰ تا ۴۰۰ میلیون تومان افزایش قیمت داشته است. وی با اعلام اینکه این افزایش قیمت‌ها برای قبل از ریزش قیمت دلار است، افزود: در طول دو روز گذشته که قیمت دلار کاهشی شده، تأثیر خاصی بر بازار نگذاشته و عملاً قیمت‌های افزایشی ثابت مانده است. البته باید بگویم با وجود روند کاهشی قیمت ارز هیچ کسی نه ماشین می‌خرد و نه ماشین می‌فروشد و همه منتظر تعیین تکلیف مذاکرات و وضعیت بازار هستند. رئیس اتحادیه نمایشگاه‌داران خودروی تهران، با بیان اینکه بازار خودرو هنوز مشتری ندارد، افزود: آنچه درباره افزایش قیمت‌های خودروهای وارداتی و داخلی در سال جدید بیان می‌شود، گمانه‌زنی است و هنوز قیمت جدیدی در بازار رسماً مطرح نشده است. وی تصریح کرد: البته درخصوص تغییرات نرخ محاسباتی گمرک هم، باید بگویم هنوز افزایش قیمتی از محل افزایش تعرفه گمرکی در بازار مشاهده نشده و قیمت‌ها براساس جوّ روانی بازار ارز دچار نوسان شده است. همچنین سعید موتمنی؛ رئیس سابق اتحادیه فروشندگان و نمایشگاه‌داران خودروی تهران نیز، درباره وضعیت بازار خودرو، اظهار داشت: در سال گذشته بازار خودرو افزایش قیمت شدیدی را تجربه نکرد و به‌طور متوسط قیمت انواع خودروها از فروردین تا پایان اسفند بین ۲۰ تا ۲۵ درصد رشد داشت. وی با اشاره به وضعیت بازار در سال جاری، افزود: از ابتدای امسال تاکنون، بازار خودرو در رکود به سر می‌برد و به‌دلیل نوسانات نرخ ارز، خرید و فروش چندانی صورت نمی‌گیرد. با این حال، قیمت خودروها نسبت به اواخر اسفندماه گذشته افزایش داشته است. این فعال بازار خودرو، درخصوص تأثیر کاهش نرخ ارز بر قیمت‌ها، گفت: در حال حاضر، بازار خودرو بیشتر از عوامل دیگر تأثیر می‌پذیرد. سال گذشته نیز افزایش نرخ ارز تأثیر چندانی بر قیمت خودرو نداشت و اکنون هم کاهش اخیر قیمت ارز طی یکی، دو روز گذشته، تغییر محسوسی در بازار ایجاد نکرده است. وی از جمله عوامل تأثیرگذار بر قیمت خودرو را میزان عرضه توسط خودروسازان، واردات خودرو و همچنین تعرفه واردات عنوان کرد و افزود: هر چقدر عرضه خودرو در بازار افزایش یابد، قیمت‌ها به سمت تعادل حرکت می‌کند. موتمنی؛ همچنین درباره موضوع اعمال تعرفه ۱۰۰درصدی بر واردات خودرو، گفت: مطرح شدن این مسئله تأثیر منفی بر بازار گذاشته است. در قانون بودجه سال ۱۴۰۴، تعرفه واردات خودروهای برقی، هیبریدی و بنزینی ۱۰۰درصد تعیین شد، اما چند روز پیش هیئت وزیران، تعرفه واردات خودروهای برقی و هیبریدی را مطابق تعرفه‌های سال ۱۴۰۳ تعیین کرد که بر این اساس، تعرفه واردات خودروهای برقی چهار درصد و خودروهای هیبریدی ۱۵ درصد شد. وی اظهار امیدواری کرد که تعرفه واردات خودروهای بنزینی نیز مورد بازنگری قرار گیرد و کاهش یابد، چرا که اعمال تعرفه ۱۰۰درصدی تأثیرات منفی بر بازار داشته و موجب افزایش قیمت خودروها شده است، به‌طوری که طی یک ماه گذشته، بیش‌ترین میزان افزایش قیمت‌ها ناشی از همین موضوع بوده است. این فعال بازار خودرو، در ادامه با بیان اینکه برای تأمین نیاز و تنظیم بازار خودرو، علاوه بر تولیدات داخل، نیاز به واردات است، عنوان کرد: امسال با حجم پایین واردات و تعرفه ۱۰۰درصدی شاهد سونامی افزایش قیمت خودرو خواهیم بود. سعید موتمنی؛ با اشاره به نقش واردات بر تنظیم بازار خودرو، اظهار داشت: واردات خودرو در سال گذشته موجب شد بازار خودرو نوسانات قیمتی کمتری را نسبت به سال‌های گذشته تجربه کند و از رشد فزاینده خودروهای داخلی نیز جلوگیری شد. وی با بیان این مطلب که برای تأمین نیاز و تنظیم بازار خودرو علاوه بر تولیدات داخل، نیاز به واردات است، تأکید کرد: امروز خودروهای داخلی و مونتاژی به دلیل کیفیت نه‌چندان مطلوب پاسخگوی نیاز مصرف‌کنندگان نیستند و بعضاً مشتریان برای تحویل خودرو باید در دو مرحله نسبت به واریز وجه اقدام کنند. این فعال بازار خودرو، ادامه داد: این در حالی است که با واردات خودرو، قطعه‌سازان و خودروسازان داخلی برای باقی ماندن در عرصه رقابت مجبور به ارتقای کیفیت تولیدات خود خواهند شد. موتمنی؛ ضمن انتقاد از تعیین تعرفه ۱۰۰درصدی واردات خودروهای بنزینی در قانون بودجه سال ۱۴۰۴ تصریح کرد: از آنجا که ثبت سفارش خودروهای وارداتی در سال گذشته بسیار ناچیز بوده است، قطعاً امسال با حجم پایین واردات و تعرفه ۱۰۰درصدی شاهد سونامی افزایش قیمت خودرو خواهیم بود. این فعال بازار خودرو با اشاره به اینکه اگر تعرفه واردات خودرو صفر بود امروز خودروی داخلی خریدار نداشت، خاطرنشان کرد: اگر دولت به دنبال ساماندهی صنعت و بازار خودرو است باید نسبت به واردات خودرو با کم‌ترین تعرفه اقدام کند.

خودروهای کارکرده وارداتی در چه بازه قیمتی قرار خواهند گرفت؟

بررسی‌ها نشان می‌دهد با وجود افزایش حجم تخصیص ارز در سال جاری، طرح واردات خودروهای کارکرده با قیمت اقتصادی به نتیجه نخواهد رسید، در این بین چاره‌ای جز اصلاح نرخ حقوق ورودی خودروهای بنزینی وجود ندارد. به گزارش تسنیم، قالیباف؛ رئیس مجلس، به‌تازگی از سیاست‌های موجود در حوزه واردات خودرو انتقاد کرد و اشاره کرد که با وجود اختلاف قابل توجه بین نرخ ارز قطعات وارداتی خودرو (۶۵ هزار تومان داخل کشور و ۹۵ هزار تومان خارج)، سود ۳۰ هزار تومانی برای واردکنندگان ایجاد شده است. با این حال، حتی با وجود صدور مجوزهای لازم برای واردات خودروی کارکرده و تخصیص سه‌میلیارد دلار ارز وارداتی، به‌نظر می‌رسد در سال ۱۴۰۴ مانند سال قبل پیشرفتی در این حوزه مشاهده نشود.

چرا واردات خودروی کارکرده ارزان‌قیمت امکان‌پذیر نیست؟

عوامل متعددی باعث شده‌اند واردات خودروی کارکرده با قیمت مناسب عملی نشود، این عوامل شامل نرخ محاسباتی ارز، تعرفه‌های سنگین و هزینه‌های جانبی می‌شود.

۱. نرخ محاسباتی ارز در گمرک و تأثیر آن بر قیمت خودرو

اگر ارزش یک خودروی کارکرده حدود ۱۰ هزار دلار باشد. با نرخ دلار ۱۰۰ هزار تومانی، قیمت پایه خودرو به یک میلیارد تومان می‌رسد، اما این تنها بخشی از هزینه واردات است.

حقوق ورودی:

با اعمال نرخ محاسباتی ارز در گمرک که به‌تازگی به ۷۰ هزار تومان رسیده است (بعد از جهش سه‌برابری نسبت به سال قبل) و تعرفه ۱۰۰درصدی، حقوق ورودی این خودرو حدود ۷۰۰ میلیون تومان خواهد شد.

مالیات ارزش‌افزوده:

۱۰درصد مالیات ارزش‌افزوده نیز باید به این مبلغ اضافه شود که حدود ۸۰ میلیون تومان افزایش هزینه خواهد داشت. در مجموع، عوارض و مالیات‌ها به حدود ۸۰۰ میلیون تومان می‌رسد، بنابراین، قیمت نهایی خودرو حداقل به ۱,۸ میلیارد تومان می‌رسد.

۲. هزینه‌های حمل‌ونقل و خدمات جانبی

علاوه بر عوارض و مالیات، هزینه‌های حمل‌ونقل، بیمه و سایر هزینه‌های جانبی نیز باید محاسبه شوند، این هزینه‌ها معمولاً حدود ۲۰۰ میلیون تومان بر قیمت خودرو اضافه می‌کنند. بنابراین، قیمت نهایی یک خودروی کارکرده خارجی به دومیلیارد تومان می‌رسد.

چرا این طرح به نتیجه نمی‌رسد؟

به‌رغم تصمیمات اتخاذشده برای تسهیل واردات خودروی کارکرده، این طرح به‌دلایل زیر به نتیجه نرسیده است:

نرخ محاسباتی ارز بالا:

افزایش نرخ محاسباتی ارز در گمرک از ۲۸,۵۰۰ تومان به ۷۰ هزار تومان، قیمت تمام‌شده خودروهای وارداتی را به‌طور چشمگیری افزایش داده است.

تعرفه‌های سنگین:

اعمال تعرفه ۱۰۰درصدی بر خودروهای کارکرده، باعث شده است این خودروها از لحاظ قیمتی غیرقابل رقابت با خودروهای داخلی باشند.

آیا اسقاط ۵۰۰ هزار دستگاه خودروی فرسوده در سال جاری عملی می‌شود؟

در سال ۱۴۰۳ صنعت خودروسازی ایران با اسقاط بیش از ۳۴۹ هزار دستگاه خودروی فرسوده، شاهد رشد ۳۵۵ درصدی در این حوزه بوده است. این آمار در مقایسه با اسقاط حدود ۷۷ هزار دستگاه در سال ۱۴۰۲ نشان‌دهنده جهش چشمگیری است. با این حال بررسی سیاست‌های پیشین پرسش‌هایی را در ارتباط با پایداری و اثربخشی این روند مطرح می‌کند. به گزارش تجارت‌نیوز، براساس گزارش‌ها از سال ۱۳۸۶ تا پایان ۱۴۰۳ مجموعاً دومیلیون و ۴۱۶ هزار دستگاه خودروی فرسوده از چرخه حمل‌ونقل کشور خارج شده و این بدان معناست که تنها در سال ۱۴۰۳ حدود ۱۵ درصد از کل اسقاط صورت گرفته است. این افزایش ناگهانی به سیاست‌های جدید وزارت صمت و سازمان گسترش و نوسازی صنایع ایران نسبت داده شده که از سال ۱۴۰۲ مسئولیت اسقاط خودروهای فرسوده را برعهده گرفته‌اند. فرشاد مقیمی؛ رئیس هیئت عامل ایدرو، اعلام کرده که برای سال ۱۴۰۴ هدف اسقاط ۵۰۰ هزار دستگاه خودروی فرسوده تعیین شده که این هدف‌گذاری با توجه به عملکرد سال ۱۴۰۳ نشان‌دهنده افزایش بیش از ۴۰ درصدی در تعداد خودروهای اسقاطی است، اما آیا زیرساخت‌ها و منابع لازم برای دستیابی به این هدف فراهم است؟

زیرساخت‌ها و ظرفیت‌های موجود برای اسقاط خودرو

یکی از چالش‌های اساسی در مسیر اسقاط گسترده خودروهای فرسوده ظرفیت محدود مراکز اسقاط در کشور است. پردازش و اسقاط خودروهای بیشتر نیازمند افزایش مراکز اسقاط خودروست، اما با توجه به اینکه در سال ۹۷ و با لغو طرح اسقاط خودرو بسیاری از مراکز اسقاط خودرو تعطیل و مردم با چالش‌هایی روبه‌رو شده‌اند، چه ضمانتی برای ادامه روند اسقاط خودرو وجود دارد؟ اسقاط ۵۰۰ هزار خودرو فرسوده نیازمند راهکارهایی چون ارائه مشوق‌های مالی و تسهیلات مناسب برای ترغیب مالکان خودروهای فرسوده به اسقاط است. با این حال گزارش‌ها نشان می‌دهند که بسیاری از مالکان به دلیل ناکافی بودن این مشوق‌ها تمایلی به اسقاط خودروهای خود ندارند. آیا اقشار کم‌درآمد با اسقاط خودرو خود امکان دسترسی به خودرو جدید را دارند؟ یا آنکه برای بهای چالش‌های تأمین مواد اولیه صنایع دیگر از جیب مردم پرداخت می‌شود؟ براساس سیاست‌های جدید، خودروسازان موظف شده‌اند ۲۰ درصد از تولیدات خود را به جایگزینی خودروهای فرسوده اختصاص دهند، اما تاکنون اطلاعات دقیقی درباره میزان پایبندی خودروسازان به این تعهد منتشر نشده است. فقدان شفافیت در این زمینه نیز می‌تواند به بی‌اعتمادی عمومی نسبت به این طرح‌ها منجر شود. علاوه بر این، فرآیند اسقاط نیازمند هماهنگی میان بخش‌های مختلف از جمله حمل‌ونقل، محیط‌زیست و صنایع خودروسازی است. فقدان هماهنگی میان این بخش‌ها می‌تواند مانعی جدی در تحقق اهداف تعیین‌شده باشد. یکی دیگر از دغدغه‌های مهم، کیفیت و استانداردهای خودروهای جایگزین است. آیا این خودروها از نظر مصرف سوخت، آلایندگی و ایمنی بهبود قابل توجهی نسبت به خودروهای فرسوده دارند؟ بدون این الزامات، اهداف بلندپروازانه‌ای مانند اسقاط ۵۰۰ هزار خودرو در سال، ممکن است بیش از آنکه به واقعیت نزدیک باشد، به یک نمایش آماری تبدیل شود.

فراخوان مناقصه عمومی

نوبت اول | دو مرحله ای

شرکت صنایع پتروشیمی خلیج فارس - Persian Gulf Petrochemical Industries Co - PGPIC - شرکت پتروشیمی اروند

با ارزیابی کیفی و فنی بازرگانی غیر همزمان به شماره ۱/۱۴۰۴/۰۰۲

شرکت پتروشیمی اروند (سهامی عام) به عنوان مناقصه گزار در نظر دارد اجرای عملیات موضوع بند یک فراخوان حاضر را از طریق برگزاری مناقصه عمومی دو مرحله ای با ارزیابی کیفی و فنی بازرگانی غیر همزمان به یکی از اشخاص حقوقی واجد شرایط واگذار نماید.

۱- موضوع و مدت مناقصه: خرید البسه آتش نشانی طبق درخواست VAD-0140460 و VAD-0140469 پتروشیمی اروند (چکمه عملیاتی آتش نشانی روزنبار و مدل SAFE GRIP۳ - هود محافظ صورت آتش نشانی - لباس مخصوص آتش نشانی وایکینگ مدل (PS)۱۰۰۰ ، به مدت ۴ ماه خورشیدی می باشد.

۲- میزان بر آورد مناقصه: مبلغ ۵۷۸,۲۱۷ یورو

۳-زمان و نحوه توزیع اسناد مناقصه:

۳,۱. متقاضیان جهت دریافت اسناد میبایست به سایت پتروشیمی اروند به نشانی الکترونیکی www.arvandpvc.ir بخش کمیسیون معاملات یا به نشانی مستقیم Tender.arvandpvc.ir:5661 مراجعه و پس از ثبت نام و تکمیل و تایید ثبت نام خود نسبت به دریافت اسناد ارزیابی کیفی اقدام نمایند.

۳,۲. کلیه اطلاع رسانی ها، بارگزاری اسناد، ارسال دعوت نامه ها و غیره درخصوص مناقصه فوق الذکر از طریق پنل کاربری ثبت نام شده صورت می پذیرد و متقاضیان می بایست با مراجعه و کنترل روزانه پنل مربوط به خود در سامانه کمیسیون معاملات پتروشیمی اروند و همچنین شماره موبایل درج شده توسط مناقصه گر نسبت به بررسی روزانه، پیامک ها و اطلاع رسانی ها را دریافت و اقدام نمایند. مناقصه گزار هیچ تعهدی درخصوص عدم مراجعه و یا هر ادعای مناقصه گر جهت مراجعه به پنل کاربری و یا عدم دریافت پیامک های اطلاع رسانی مناقصه ندارد.

۳,۳. مدت زمان مراجعه به سایت الکترونیکی جهت دریافت اسناد ارزیابی کیفی اسناد مناقصه از تاریخ ۱۴۰۴/۰۱/۲۵ لغایت ۱۴۰۴/۰۲/۰۱ اعلام می گردد.

۳,۴. مناقصه گرانی که در سال های گذشته، با این شرکت قرارداد مشابه موضوع مناقصه داشته اند در صورت عدم ارائه گواهی حسن انجام کار از شرکت پتروشیمی اروند، مدارک ارزیابی کیفی آنها بررسی نشده و از فرایند مناقصه کنار گذاشته می شوند.

۳,۵. در صورتیکه مناقصه گری قراردادی با شرکت داشته و صورت وضعیت نهایی را پس از اتمام پیمان در زمان مجاز درج شده در قرارداد ارائه ننماید، نمیتواند در مناقصه شرکت نماید.

۳,۶. در صورتیکه مناقصه گری دادخواستی علیه پتروشیمی اروند در محاکم قضایی طرح کرده باشد یا پتروشیمی اروند علیه آن مناقصه گر دادخواستی صادر کرده که در زمان برگزاری مناقصه تعیین تکلیف نشده باشد، مناقصه گر فقط در صورت ایفای تعهدات یا ایجاد رضایت کارفرما و ارائه ترک ادعای محضری میتواند در مناقصه شرکت نماید.

۳,۷. در صورتیکه مناقصه گری بصورت پیمانکار دسته دوم در شرکت فعالیت نموده است، باید حسن انجام کار پیمانکار اصلی از پتروشیمی اروند را ارائه و در پیش نیاز ارزیابی کیفی مورد بررسی قرار گیرد.

۳,۸. متقاضیان شرکت در مناقصه که در حال حاضر قرارداد فعال با پتروشیمی اروند دارند، با رعایت الزامات شرکت در مناقصه، در صورتی که پیشرفت فعالیت آنها مساوی یا بیشتر از ۸۰ درصد باشد، امکان حضور در مناقصات اروند را دارند و در غیر اینصورت، پاکت پیشنهادی آنها در مناقصه بازگشایی نخواهد شد.

۴- میزان سپرده و نوع تضمین شرکت در مناقصه: میزان سپرده شرکت در مناقصه (مبلغ تضمین شرکت در مناقصه در جلسه توجیهی اعلام می گردد) بصورت (ضمانت نامه بانکی، چک تضمین شده بانکی و یا واریز وجه نقد) به شماره حساب: ۶۰۹۴۲۰۰۰۳۰ و شماره شبا: IR۶۲۰۱۸۰۰۰۰۰۰۰۰۰۶۰۹۴۲۰۰۰۳۰ به عهده بانک تجارت - شعبه شرکت پتروشیمی اروند.

۵- پیش نیاز ارزیابی کیفی متقاضیان:

۵,۱. (۱- اساسنامه شرکت مرتبط با موضوع مناقصه، ۲- کارت بازرگانی، ۳- ارائه حداقل یک قرارداد /مفاصا حساب مشابه موضوع مناقصه، ۴- ارائه گواهی حسن انجام کار از در صورت داشتن قرارداد با پتروشیمی اروند، ۵- تکمیل و ارائه فرم حفظ محرمانگی اطلاعات.)

(توجه : لازم به ذکر است الزامات عنوان شده ، پیش شرط بررسی اسناد ارزیابی کیفی مناقصه گر می باشد و عدم ارائه هر کدام از موارد ذکر شده منجر به عدم بررسی اسناد میشود).

۵,۲. حداقل امتیاز قابل قبول در ارزیابی کیفی : امتیاز ۶۰ می باشد.

۵,۳. مناقصه گران می بایست اسناد ارزیابی کیفی خود را مطابق برنامه زمانبندی تعیین شده (بند شماره ۶) به صورت فایل PDF و منطبق بر فرمهای ارزیابی کیفی بصورت آنلاین و الکترونیکی بر روی سامانه کمیسیون معاملات به آدرس : Tender.arvandpvc.ir:5661 بارگزاری و ارسال نمایند (تحویل فیزیکی اسناد نداریم) . به شرکت هایی که حداقل امتیاز ارزیابی کیفی را کسب نمایند، اسناد مناقصه و برنامه زمانبندی تحویل پاکات (الف-ب و ج) از طریق دعوتنامه سیستمی ارسال می گردد.

۶- زمان و نحوه بارگزاری مدارک ارزیابی کیفی مناقصه گران:

مناقصه گران میبایست مدارک ارزیابی کیفی خود را حداکثر تا ساعت ۱۷:۰۰ مورخ ۱۴۰۴/۰۲/۰۸ با مراجعه به پنل کاربری خود در زمان مذکور و بصورت فایل PDF بارگزاری نمایند.

۶,۱. چنانچه مناقصه گری مدارک پیشنهادی خود را عمداً یا سهواً و به هر دلیل به محل دیگری به غیر از نشانی مندرج در بند ۶، بارگزاری نماید، مدارک پیشنهادی وی تحویل نشده تلقی خواهد شد و هیچ گونه مسئولیتی در این خصوص متوجه مناقصه گزار نخواهد بود.

۷- پیش پرداخت: دارد، به میزان ۲۵ درصد مبلغ قرارداد و در قبال ارائه ضمانت نامه معتبر بانکی.

۸- تعدیل: ندارد، (مطابق مفاد قرارداد تسعیر ارز انجام خواهد شد)

متقاضیان شرکت در مناقصه در صورت نیاز به اطلاعات بیشتر ، میتوانند با شماره تلفن: ۰۶۱۵۲۱۲۶۴۷۶ - ۰۶۱۵۲۱۲۶۴۷۷ تماس و همچنین آگهی فوق را از طریق نشانی اینترنتی www.arvandpvc.ir ملاحظه نمایند.

روابط عمومی شرکت پتروشیمی اروند

روزنامه مناقصه مزایده - ۴۳۲۱ - ۰۴/۰۱/۲۳

فراخوان مناقصه عمومی

نوبت اول | یک مرحله‌ای

شرکت صنایع پتروشیمی خلیج فارس - Persian Gulf Petrochemical Industries Co - PGPIC - شرکت پتروشیمی اروند

با ارزیابی کیفی و فنی بازرگانی غیر همزمان به شماره ۱/۱۴۰۴/۰۰۳

شرکت پتروشیمی اروند (سهامی عام) به عنوان مناقصه گزار در نظر دارد اجرای عملیات موضوع بند یک فراخوان حاضر را از طریق برگزاری مناقصه عمومی یک مرحله ای با ارزیابی کیفی و فنی بازرگانی غیر همزمان به یکی از اشخاص حقوقی واجد شرایط واگذار نماید.

۱- موضوع و مدت مناقصه:

خرید دو دستگاه آمبولانس تیپ B تویوتا هایس مدل ۲۰۲۵ طبق درخواست VAD-0340248 جهت درمانگاه مجتمع پتروشیمی اروند، به مدت ۶ ماه خورشیدی می باشد.

۲- میزان بر آورد مناقصه: مبلغ ۰۰۰,۰۰۰,۰۰۰,۱۷۰ ریال

۳-زمان و نحوه توزیع اسناد مناقصه:

۳,۱. متقاضیان جهت دریافت اسناد میبایست به سایت پتروشیمی اروند به نشانی الکترونیکی www.arvandpvc.ir بخش کمیسیون معاملات یا به نشانی مستقیم Tender.arvandpvc.ir:5661 مراجعه و پس از ثبت نام و تکمیل و تایید ثبت نام خود نسبت به دریافت اسناد ارزیابی کیفی اقدام نمایند.

۳,۲. کلیه اطلاع رسانی ها، بارگزاری اسناد، ارسال دعوت نامه ها و غیره درخصوص مناقصه فوق الذکر از طریق پنل کاربری ثبت نام شده صورت می پذیرد و متقاضیان می بایست با مراجعه و کنترل روزانه پنل مربوط به خود در سامانه کمیسیون معاملات پتروشیمی اروند و همچنین شماره موبایل درج شده توسط مناقصه گر نسبت به بررسی روزانه، پیامک ها و اطلاع رسانی ها را دریافت و اقدام نمایند. مناقصه گزار هیچ تعهدی درخصوص عدم مراجعه و یا هر ادعای مناقصه گر جهت مراجعه به پنل کاربری و یا عدم دریافت پیامک های اطلاع رسانی مناقصه ندارد.

۳,۳. مدت زمان مراجعه به سایت الکترونیکی جهت دریافت اسناد ارزیابی کیفی از ساعت ۸:۰۰ تاریخ ۱۴۰۴/۰۱/۲۵ لغایت ساعت ۱۶:۰۰ تاریخ ۱۴۰۴/۰۲/۰۱ اعلام می گردد.

۳,۴. مناقصه گرانی که در سال های گذشته، با این شرکت قرارداد مشابه موضوع مناقصه داشته اند در صورت عدم ارائه گواهی حسن انجام کار از شرکت پتروشیمی اروند، مدارک ارزیابی کیفی آنها بررسی نشده و از فرایند مناقصه کنار گذاشته می شوند.

۳,۵. در صورتیکه مناقصه گری قراردادی با شرکت داشته و صورت وضعیت نهایی را پس از اتمام پیمان در زمان مجاز درج شده در قرارداد ارائه ننماید، نمیتواند در مناقصه شرکت نماید.

۳,۶. در صورتیکه مناقصه گری دادخواستی علیه پتروشیمی اروند در محاکم قضایی طرح کرده باشد یا پتروشیمی اروند علیه آن مناقصه گر دادخواستی صادر کرده که در زمان برگزاری مناقصه تعیین تکلیف نشده باشد، مناقصه گر فقط در صورت ایفای تعهدات یا ایجاد رضایت کارفرما و ارائه ترک ادعای محضری می تواند در مناقصه شرکت نماید.

۳,۷. در صورتیکه مناقصه گری بصورت پیمانکار دسته دوم در شرکت فعالیت نموده است، باید حسن انجام کار پیمانکار اصلی از پتروشیمی اروند را ارائه و در پیش نیاز ارزیابی کیفی مورد بررسی قرار گیرد.

۳,۸. فروشندگانی که در حال حاضر قرارداد فعال با پتروشیمی اروند دارند، با رعایت الزامات شرکت در مناقصه، در صورتی که پیشرفت فعالیت آنها مساوی یا بیشتر از ۸۰ درصد باشد، امکان حضور در مناقصات اروند را دارند و در غیر اینصورت، پاکت پیشنهادی آنها در مناقصه بازگشایی نخواهد شد.

۴- میزان سپرده و نوع تضمین شرکت در مناقصه: میزان سپرده شرکت در مناقصه (مبلغ تضمین شرکت در مناقصه در جلسه توجیهی اعلام می گردد) بصورت (ضمانت نامه بانکی، چک تضمین شده بانکی و یا واریز وجه نقد) به شماره حساب: ۶۰۹۴۲۰۰۰۳۰ و شماره شبا: IR۶۲۰۱۸۰۰۰۰۰۰۰۰۰۶۰۹۴۲۰۰۰۳۰ به عهده بانک تجارت - شعبه شرکت پتروشیمی اروند.

۵- پیش نیاز ارزیابی کیفی متقاضیان:

۵,۱. (۱- اساسنامه شرکت مرتبط با موضوع مناقصه، ۲- کارت بازرگانی، ۳- ارائه حداقل یک قرارداد /مفاصا حساب مشابه موضوع مناقصه، ۴- ارائه گواهی حسن انجام کار از در صورت داشتن قرارداد با پتروشیمی اروند، ۵- تکمیل و ارائه فرم حفظ محرمانگی اطلاعات.)

(توجه : لازم به ذکر است الزامات عنوان شده ، پیش شرط بررسی اسناد ارزیابی کیفی مناقصه گر می باشد و عدم ارائه هر کدام از موارد ذکر شده منجر به عدم بررسی اسناد میشود).

۵,۲. حداقل امتیاز قابل قبول در ارزیابی کیفی : امتیاز ۶۰ می باشد.

۵,۳. مناقصه گران می بایست اسناد ارزیابی کیفی خود را مطابق برنامه زمانبندی تعیین شده (بند شماره ۶) به صورت فایل PDF و منطبق بر فرمهای ارزیابی کیفی بصورت آنلاین و الکترونیکی بر روی سامانه کمیسیون معاملات به آدرس : Tender.arvandpvc.ir:5661 بارگزاری و ارسال نمایند (تحویل فیزیکی اسناد نداریم) . به شرکت هایی که حداقل امتیاز ارزیابی کیفی را کسب نمایند، اسناد مناقصه و برنامه زمانبندی تحویل پاکات (الف-ب و ج) از طریق دعوتنامه سیستمی ارسال می گردد.

۶- زمان و نحوه بارگزاری مدارک ارزیابی کیفی مناقصه گران:

مناقصه گران میبایست مدارک ارزیابی کیفی خود را حداکثر تا ساعت ۱۷:۰۰ مورخ ۱۴۰۴/۰۲/۰۸ با مراجعه به پنل کاربری خود در زمان مذکور و بصورت فایل PDF بارگزاری نمایند.

۶,۱. چنانچه مناقصه گری مدارک پیشنهادی خود را عمداً یا سهواً و به هر دلیل به محل دیگری به غیر از نشانی مندرج در بند ۶، بارگزاری نماید، مدارک پیشنهادی وی تحویل نشده تلقی خواهد شد و هیچ گونه مسئولیتی در این خصوص متوجه مناقصه گزار نخواهد بود.

۷- پیش پرداخت: دارد، به میزان ۲۵ درصد مبلغ قرارداد و در قبال ارائه ضمانت نامه معتبر بانکی.

۸- تعدیل: ندارد

متقاضیان شرکت در مناقصه در صورت نیاز به اطلاعات بیشتر ، میتوانند با شماره تلفن: ۰۶۱۵۲۱۲۶۴۷۶ - ۰۶۱۵۲۱۲۶۴۷۷ تماس و همچنین آگهی فوق را از طریق نشانی اینترنتی www.arvandpvc.ir ملاحظه نمایند.

روابط عمومی شرکت پتروشیمی اروند

روزنامه مناقصه مزایده - ۴۳۲۱ - ۰۴/۰۱/۲۳

فراخوان مناقصه عمومی

نوبت اول | دو مرحله ای

شرکت صنایع پتروشیمی خلیج فارس - Persian Gulf Petrochemical Industries Co - PGPIC - شرکت پتروشیمی اروند

با ارزیابی کیفی و فنی غیر همزمان به شماره ۱/۱۴۰۴/۰۰۱

شرکت پتروشیمی اروند (سهامی عام) به عنوان مناقصه گزار در نظر دارد اجرای عملیات موضوع بند یک فراخوان حاضر را از طریق برگزاری مناقصه عمومی دو مرحله‌ای با ارزیابی کیفی و فنی غیر همزمان به یکی از اشخاص حقوقی واجد شرایط واگذار نماید.

۱- موضوع و مدت مناقصه: اجرای عملیات احداث واحد حذف سولفات از آب نمک واحد کلر آلکالی SRS به صورت EPC شرکت پتروشیمی اروند، به مدت ۲۰ ماه خورشیدی.

۲- میزان بر آورد مناقصه:

الف) بخش ارزی ۷۲۵,۸۰۴,۶ یورو می باشد.

ب) بخش ریالی ۷۸۹,۱۴۱,۹۶۴,۴۰۳ ریال می باشد.

تبصره: برآورد نهایی در جلسه توجیهی اعلام می گردد.

۳-زمان و نحوه توزیع اسناد مناقصه:

۳,۱. متقاضیان جهت دریافت اسناد میبایست به سایت پتروشیمی اروند به نشانی الکترونیکی www.arvandpvc.ir بخش کمیسیون معاملات یا به نشانی مستقیم Tender.arvandpvc.ir:5661 مراجعه و پس از ثبت نام و تکمیل و تایید ثبت نام خود نسبت به دریافت اسناد ارزیابی کیفی اقدام نمایند.

۳,۲. کلیه اطلاع رسانی ها، بارگزاری اسناد، ارسال دعوت نامه ها و غیره درخصوص مناقصه فوق الذکر از طریق پنل کاربری ثبت نام شده صورت می پذیرد و متقاضیان می بایست با مراجعه و کنترل روزانه پنل مربوط به خود در سامانه کمیسیون معاملات پتروشیمی اروند و همچنین شماره موبایل درج شده توسط مناقصه گر نسبت به بررسی روزانه، پیامک ها و اطلاع رسانی ها را دریافت و اقدام نمایند. کارفرما هیچ تعهدی درخصوص عدم مراجعه و یا هر ادعای مناقصه گر جهت مراجعه به پنل کاربری و یا عدم دریافت پیامک های اطلاع رسانی مناقصه ندارد.

۳,۳. مدت زمان مراجعه به سایت الکترونیکی جهت دریافت اسناد ارزیابی کیفی از ساعت ۸:۰۰ تاریخ ۱۴۰۴/۰۱/۲۵ لغایت ساعت ۱۶:۰۰ تاریخ ۱۴۰۴/۰۲/۰۱ اعلام می گردد.

۳,۴. مناقصه گرانی که در سال های گذشته، با این شرکت قرارداد مشابه موضوع مناقصه داشته اند در صورت عدم ارائه گواهی حسن انجام کار از شرکت پتروشیمی اروند، مدارک ارزیابی کیفی آنها بررسی نشده و از فرایند مناقصه کنار گذاشته می شوند.

۳,۵. پیمانکارانی که در حال حاضر قرارداد فعال با شرکت پتروشیمی اروند دارند، با رعایت الزامات شرکت در مناقصه، در صورتی که پیشرفت فعالیت آنها مساوی یا بیشتر از ۸۰ درصد باشد، امکان حضور در مناقصه را دارند و در غیر این صورت پاکت پیشنهادی آنها در مناقصه بازگشایی نخواهد شد.

۳,۶. در صورتیکه مناقصه گری قراردادی با شرکت داشته و صورت وضعیت نهایی را پس از اتمام پیمان در زمان مجاز درج شده در قرارداد ارائه ننماید، نمی تواند در مناقصه شرکت نماید

۳,۷. در صورتیکه مناقصه گری بصورت پیمانکار دسته دوم در شرکت فعالیت نموده است، باید حسن انجام کار پیمانکار اصلی از پتروشیمی اروند را ارائه و در پیش نیاز ارزیابی کیفی مورد بررسی قرار گیرد.

۳,۸. در صورتیکه مناقصه گری دادخواستی علیه پتروشیمی اروند در محاکم قضائی طرح کرده باشد یا پتروشیمی اروند علیه آن مناقصه گر دادخواستی صادر کرده که در زمان برگزاری مناقصه تعیین تکلیف نشده باشد، مناقصه گر فقط در صورت ایفای تعهدات یا ایجاد رضایت کارفرما و ارائه ترک ادعای محضری می تواند در مناقصه شرکت نماید.

۴- میزان سپرده و نوع تضمین شرکت در مناقصه: در جلسه توجیهی اعلام می گردد.

۵- پیش نیاز ارزیابی کیفی متقاضیان:

۵,۱. (۱- اساسنامه شرکت مرتبط با موضوع مناقصه، ۲- گواهی معتبر صلاحیت پیمانکاری، ۳- گواهی معتبر صلاحیت ایمنی ۴- ارائه حداقل یک قرارداد /مفاصا حساب مشابه موضوع مناقصه ۵- تکمیل و ارائه فرم محرمانگی اطلاعات، ۶- ارائه گواهی حسن انجام کار در صورت داشتن قرارداد با پتروشیمی اروند (توجه: لازم به ذکر است الزامات عنوان شده، پیش شرط بررسی اسناد ارزیابی کیفی مناقصه گر می باشد و عدم ارائه هر کدام از موارد ذکر شده منجر به عدم بررسی اسناد میشود).

**۵,۲.

غارت خاک سرخ توسط گردشگران زخمی عمیق بر پیکره جزیره هرمز!

یکی از مطالبی که این روزها بسیار سروصدا کرده است، انتشار عکس‌ها و ویدئوهایی از برداشت خاک رنگی جزیره هرمز توسط مسافران است که واکنش‌هایی به دنبال داشته است. خاک سرخ هرمز نه فقط یک جاذبه بصری برای گردشگران است، بلکه یک خاک غنی از مواد معدنی است که حاصل میلیون‌ها سال فرآیندهای زمین‌شناسی، آتشفشانی و فرسایشی است. این خاک ترکیبی از نمک، اکسیدهای فلزی (مخصوصاً آهن) و رسوبات دریایی است که به مرور زمان به ساختار ویژه فعلی‌اش رسیده. وقتی این خاک را مسافران با خود می‌برند، باید به این مورد توجه کنند که بازسازی آن به زمان بسیار زیادی نیاز دارد. ضمن این که باعث برهم خوردن تعادل رطوبتی، ساختار میکروبی و پوشش گیاهی خاص این ناحیه می‌شود. به گزارش فارس، منصور قربانی؛ رئیس انجمن زمین‌شناسی ایران در این‌باره،می گوید: «ماده معدنی پلاستیک نیست که کارخانه تولید کند. هر ماده معدنی میلیون‌ها سال طول می کشد تا تولید شود. زمان تشکیل این خاک حدود ۶۰۰ میلیون سال پیش بوده و این خاک همراه با نمک، رنگ‌های آتشفشانی، خاکستر آتشفشانی و بعضی از سنگ‌های رسوبی در حدود ۶۰۰ میلیون سال پیش تشکیل شدند و چون نمک در آنجا غالب بوده، وقتی رسوبات زیادی روی آن قرار می گیرد، از حالت الاستیکی به شکل پلاستیکی در می‌آید و به‌خاطر ویژگی خاص نمک شکل خمیری می گیرد. به همین دلیل مثل قارچ زمین را سوراخ کرده و بالا می‌آید. وی ادامه داد: برداشتن خاک و ایجاد حفره‌ها و زخم‌های کوچک روی سطح جزیره، فرسایش خاک را چند برابر می کند. هر بخش از خاک هرمز برای دانشمندان مانند یک کتاب باز است؛ سرشار از اطلاعات درباره‌ی تحولات زمین، ساختار لایه‌های زیرزمینی، اقلیم‌های گذشته، و حتی مواد معدنی ارزشمند. از بین رفتن این خاک‌ها یعنی از دست دادن یک آزمایشگاه طبیعی. اگر روند تخریب ادامه پیدا کند، برخی مناطق جزیره برای همیشه چهره‌ی طبیعی و علمی خود را از دست می‌دهند.خاک هرمز از نوع خاک‌های آهن‌دار و سرشار از اکسید آهن است که به آن رنگ قرمز خاصی داده. این رنگ چشمگیر به دلیل وجود هماتیت (Hematite) و گوتیت (Goethite) است. این ترکیبات، حاصل فرآیندهای طولانی مدت زمین‌شناختی و آتشفشانی هستند. به گفته قربانی؛ جزیره هرمز یک خاک سرخ دارد که از گذشته خیلی دور به آن گِل اُخرا می گفتند زیرا این رنگ قرمز در قالیبافی قدیمی ایران معروف بود که از این کلمه گرفته شده بود. کلمه ocher انگلیسی ریشه در همین اخرای هرمز دارد. گل اُخرا در صنایع رنگ‌سازی، مغناطیس‌های مصنوعی، در نوارهای مغناطیسی (در آهن‌ربای دیواره یخچال) کاربرد فراوانی دارد و یک خاک نسبتاً مرغوبی از نظر اخرا دارد. کارشناسان می گویند که از زمان صفویه یک معدن در این جزیره بوده که یک گوشه‌ای از خاک معدنی آن به کشورهای اروپایی صادر می‌شد. بعد به خاطر مسائل زیست‌محیطی و اینکه معدن قابل ریزش شد و دیگر قابل کارکردن نبود، تعطیل شد. از سوی دیگر چون آن منطقه بیشتر به لحاظ گردشگری مطرح است، محیط‌زیست اجازه فعالیت معدنکاری نمی‌دهد. رئیس انجمن زمین‌شناسی ایران، در ارتباط با اهمیت این منطقه از لحاظ علمی و گردشگری، می گوید: «هیچ کجای دنیا زیبایی جزیره هرمز را ندارد. تمام تنوع کانی‌ها، رنگی بودن، نمک با خاکستر آتشفشانی، نمک با یک‌سری سنگ‌های کربناته و گنبدی شدن نمک، غارهایی که در آنجا به وجود آمده، چاهک‌هایی که در حل شدن نمک به وجود آمده، بلورهایی که در این نمک‌ها ساخته شده، کلکسیونی از کانی‌ها و مواد طبیعی است که در دنیا نظیر ندارد. مردم نباید به این خاک دست بزنند و از آن‌بردارند. این جزیره حدود ۴۰ سال پیش پر از کانی‌های مختلف بلوری، هماتیتی و... بود که مردم و حتی دانشجویان زمین‌شناسی رفتند و جمع کردند و الان تقریباً از آن کانی‌ها در سطح جزیره چیزی نمانده است.

تأثیر چالش کم آبی بر فعالیت معادن

گروه زمین و معدن | مناقصه مزایده

شکل گیری اَبرچالش آب در ایران، به دلیل کمبود بارندگی و کاهش منابع آبی، به یکی از بزرگ‌ترین چالش‌های کشور تبدیل شده است. ابرچالش آب، تأثیرات مختلفی بر بخش معدن ازجمله کاهش تولید، افزایش هزینه‌ها، افت کیفیت آب، کاهش اشتغال و... دارد و به‌طور مستقیم بر معادن تأثیرگذار است. به گزارش مناقصه‌مزایده، براساس تحقیقاتی انجام شده، در فعالیت‌های معدنی از میان فلزات آهن، فولاد، طلا، مس، آلومینیم، محصولات سیمانی و شن و ماسه، بیش‌ترین مصرف آب مربوط به تولید فلز طلا و پس از آن تولید فلز مس است. همچنین در مقابل، صنعت شن و ماسه و سیمان کم‌ترین میزان مصرف آب را به خود اختصاص داده است. به عبارت بهتر برای تولید یک کیلوگرم طلا از خاک طلا در حدود ۴۰۰ مترمکعب آب نیاز است و این رقم برای تولید هر تن فلز مس به حدود ۲۰۰ مترمکعب می‌رسد. این در حالی است که مصرف آب برای تولید طلا در ایران تقریباً پنج برابر مصرف جهانی است و باید اقدام‌های لازم برای رفع این مشکل به مورداجرا گذاشته شود. زهره پرتویی؛ کارشناس و فعال محیط‌زیست، گفت: کمبود آب می‌تواند منجر به کاهش اشتغال در بخش معدن شود، زیرا در صورت کاهش تولید و کاهش سودآوری، بسیاری از معادن ممکن است بسته شوند و این می‌تواند منجر به از دست دادن شغل برای کارگران و کارکنان معدن شود. در کل، شکل گیری ابرچالش آب در ایران می‌تواند تأثیرات منفی بر بخش معدن داشته باشد و لازم است که برای مدیریت بهینه منابع آبی و کنترل این چالش، اقدامات لازم صورت پذیرد. پرتویی؛ با بیان اینکه یکی از عوامل اصلی مشکلات آب و محیط‌زیست در ایران، اجرای سیاست‌های غلط و نادرست است به‌طوری که در سال‌های پس از انقلاب، بسیاری از منابع آبی و محیط‌زیستی با سرعت بسیار زیادی تخریب شدند و شاید هنوز هم در حال ادامه باشد، افزود: یکی دیگر از دلایل می‌تواند عدم توجه به نظرات متخصصان و عدم توجه به مطالعات علمی باشد. این امر در بسیاری از کشورهای دیگر با نظرات متخصصان و مطالعات علمی مورد توجه قرار می گیرد. این فعال محیط‌زیست، درباره تأثیربخش معدن بر مصرف آب، اظهار کرد: بخش معدن یکی از بخش‌های مهم اقتصادی در سطح جهان است که برای فرآیندهای خود، نیاز به مصرف منابع آبی دارد. لذا تأثیربخش معدن بر مصرف آب به دلیل استفاده از آب در فرآیندهای مختلف معدنی و همچنین مصرف آب برای تأمین نیازهای شهری و صنعتی مرتبط با بخش معدن، کاملاً مشهود است. برای استخراج و پردازش مواد معدنی، بسیاری از فرآیندها به آب نیاز دارند. به‌طور مثال، برای شستشوی مواد معدنی، جداسازی سنگ‌ها از مواد معدنی و تعقیب مواد معدنی، آب به‌طور گسترده‌ای مورداستفاده قرار می گیرد. این موضوع می‌تواند منجر به مصرف بالای آب در صنعت معدن شود. وی در پایان، اظهار کرد: همچنین معدن بر میزان آب‌های زیرزمینی و سطحی تأثیرگذار است؛ زیرا برای استخراج مواد معدنی، بعضی از فرآیندها ممکن است نیاز به حفر چاه‌های عمیق و استفاده از پمپ‌های زیرزمینی برای خشک کردن معادن باشد. این موارد می‌توانند منجر به کاهش منابع آبی زیرزمینی و سطحی شوند و باعث کاهش فشار آب در مناطق آبخیز مورداستفاده قرار می گیرند.

معاون وزیر صمت

بیش از ۵۰ هزار طرح در شهرک‌ها و نواحی صنعتی کشور در حال ساخت است

معاون وزیر صمت، گفت: بیش از ۵۰ هزار طرح در حال ساخت‌وساز در شهرک‌ها و نواحی صنعتی کشور وجود دارد که سال گذشته بیش از دوهزار و ۵۰۰ طرح به بهره‌برداری رسید. به گزارش مناقصه‌مزایده، رضا انصاری؛ در گردهمایی مدیران عامل شرکت شهرک‌های صنعتی سراسر کشور، اظهار داشت: طرح‌های در حال ساخت‌وساز در شهرک‌ها و نواحی صنعتی باید تعیین‌تکلیف، تکمیل و به مرحله بهره‌برداری برسند. معاون وزیر صمت ادامه داد: همواره به «احیای واحدهای راکد» توجه کرده‌ایم، اما امسال در سال سرمایه‌گذاری برای تولید باید به سمت «احیای طرح‌های راکد» نیز برویم. مدیرعامل سازمان صنایع کوچک و شهرک‌های صنعتی ایران، افزود: باید میانگین طرح‌های به بهره‌برداری رسیده در سالی که به نام «سرمایه‌گذاری برای تولید» نام‌گذاری شده است را افزایش می‌دهیم. وی اضافه کرد: همکاری، تعامل و هم‌افزایی با اتاق‌های بازرگانی، خانه‌های صمت و تشکل‌های بخش‌خصوصی سراسر کشور، می‌تواند به پیشبرد اهداف توسعه‌ای کمک کند. انصاری؛ خاطرنشان کرد: توسعه و توانمندسازی بنگاه‌ها با نگاه به آموزش، رویکرد علمی و تکنولوژی‌محور باید در دستور کار قرار بگیرد. معاون وزیر صمت بیان کرد: امسال به نام سال «سرمایه‌گذاری برای تولید» مزین شده است و باید به بررسی مهم‌ترین چالش‌های پیش‌رو و انتظارات ذی‌نفعان پرداخت. معاون وزیر صمت و مدیرعامل سازمان صنایع کوچک و شهرک‌های صنعتی ایران، افزود: بنگاه‌های تولیدی باید به سمت ارتقای توان رقابت‌پذیری در حوزه صادرات پیش بروند و اولویت‌ها و برنامه‌های ما نیز باید در راستای این هدف باشد. وی اظهار کرد: ارتقای صادرات بدون توجه به تکنولوژی، نوآوری و رویکرد دانش‌بنیان امکان‌پذیر نیست. انصاری؛ با اشاره به اینکه باید سهم حوزه صنعت از کیک اقتصادی را ارتقاء بخشیم، گفت: جهت‌گیری‌ها و قوانین مرتبط با اصل ۴۴ قانون اساسی در راستای استفاده از ظرفیت‌های بخش‌خصوصی است و باید در این راستا گام برداریم و بیشتر از ظرفیت بخش‌خصوصی در توسعه شهرک‌های صنعتی استفاده کنیم. معاون وزیر صمت افزود: بهره‌وری شهرک‌های صنعتی غیردولتی از بهره‌وری شهرک‌های صنعتی دولتی بیشتر است که نشانگر ظرفیت و توان این بخش است. انصاری؛ گفت: در برنامه هفتم توسعه ظرفیت‌های بسیار خوبی برای حمایت از شهرک‌های صنفی و صنایع پاک داریم. وی افزود: توسعه ۲۰ شهرک تخصصی با هدف تکمیل زنجیره ارزش متناسب با آمایش سرزمین در دستور کار است. معاون وزیر صنعت،معدن‌وتجارت، گفت: توسعه شهرک‌های غیردولتی با استفاده از ظرفیت بخش‌خصوصی توانمند و جذب سرمایه‌گذار برای احداث نیروگاه‌های خورشیدی در شهرک‌های تخصصی خورشیدی را دنبال می‌کنیم. وی اضافه کرد: احداث ۹ تصفیه‌خانه فاضلاب جدید و ۱۲ مدول تصفیه‌خانه در شهرک‌ها و نواحی صنعتی کشور از اهم راهبردها و برنامه‌های سازمان در سال ۱۴۰۴ می‌باشد. انصاری؛ خاطرنشان کرد: تأمین انرژی پایدار در شهرک‌ها و نواحی صنعتی نقطه عطف و رویکرد مهم سازمان در سال ۱۴۰۴ خواهد بود، هماهنگی‌ها و تعاملات لازم با دستگاه‌های مرتبط از جمله وزارت نیرو انجام شده است. معاون وزیر صمت بیان کرد: به دنبال این هستیم که بین ۲۰ تا ۲۵ درصد از مصرف برق شهرک‌ها و نواحی صنعتی کشور در تابستان امسال با استفاده از ظرفیت نیروگاه‌های خود واحدهای تولیدی تأمین شود و در سال ۱۴۰۵ این رقم به ۵۰ درصد برسد. معاون وزیر صمت و مدیرعامل سازمان صنایع کوچک و شهرک‌های صنعتی ایران، اظهار کرد: برای تأمین انرژی پایدار باید از ظرفیت سرمایه‌گذاران بخش‌خصوصی، واحدهای تولیدی و شرکت‌های خدماتی استفاده شود.

دو مرحله‌ای

مناقصه شماره: ۱۴۰۳/۱۳
آگهی تمدید شناسایی وارزیابی کیفی مناقصه گران

شرکت پتروشیمی نوری (سهامی عام)

ردیف	عنوان	شرح
۱	نام و نشانی دستگاه مناقصه‌گزار	استان بوشهر، عسلویه، شرکت پتروشیمی نوری، صندوق پستی: ۷۵۳۹۱-۱۱۵/ تلفن‌های تماس: ۴-۳۷۳۲۳۲۵۰-۰۷۷ داخلی ۲۲۵۱-۲۲۵۷ دورنگار: ۳۷۳۲۴۷۷۵-۰۷۷/ سایت اینترنتی: www.nopc.co
۲	موضوع مناقصه	خرید، نصب و راه اندازی سامانه پایش آنلاین برای دودکش سه کوره H-9501 و H-2002 و H-4002
۴	تاریخ، مهلت، نشانی دریافت و تحویل اسناد استعلام کیفی مناقصه‌گران	مناقصه‌گران می‌توانند فرم‌های ارزیابی کیفی را از طریق مراجعه به سامانه الکترونیکی معاملات شرکت پتروشیمی نوری به نشانی tender.nopc.co مشاهده یا از طریق سایت اینترنتی شرکت به نشانی www.nopc.co دریافت نموده و بعد از تکمیل آنها به همراه مدارک مربوطه، حداکثر تا ساعت ۱۵:۰۰ روز دوشنبه به تاریخ ۱۴۰۴/۰۲/۰۱ در سامانه گفته شده در بالا، بارگذاری و همچنین به صورت الکترونیکی به آدرس پست الکترونیکی tec@nopc.co که فقط عنوان و شماره مناقصه و نام شرکت متقاضی در قسمت موضوع ایمیل قید شده باشد؛ ارسال نمایند.
۵	مدت اعتبار پیشنهادها	در اسناد مناقصه آورده خواهد شد.
۶	نوع و مبلغ تضمین شرکت در مناقصه (پس از مرحله ارزیابی کیفی و دعوت از مناقصه‌گران احراز صلاحیت شده؛ همراه پیشنهاد قیمت ارائه گردد)	به صورت ضمانت‌نامه بانکی معتبر به مبلغ ۲۰,۰۰۰,۰۰۰,۰۰۰ ریال (بیست میلیارد ریال) و یا واریز وجه نقد به حساب جاری شماره ۲۶۶۱۰۲۶۶۱۰ نزد بانک تجارت شعبه پتروشیمی نوری به نام شرکت پتروشیمی نوری

شرایط متقاضی:
۱- داشتن شخصیت حقوقی، شماره شناسه ملی و شماره اقتصادی مؤدیان مالیاتی.
۲- داشتن تجربه و دانش فنی کافی مرتبط با موضوع مناقصه و حسن سابقه در کارهای قبلی.
۳- داشتن توانایی مالی و ارایه ضمانت‌نامه‌های بانکی معتبر.
۴- ارائه سوابق کاری و همچنین مدارک و گواهینامه‌های مرتبط با سیستم‌های مدیریتی متناسب با موضوع مناقصه در صورت وجود.
۵- دارا بودن تأییدیه‌های مورد نیاز کسب و کار از مراجع ذیصلاح.
۶- ارائه صورتحساب‌های مالی حسابرسی شده توسط حسابرسان مستقل مربوط به آخرین سال مالی.
۷- تکمیل فرم‌های استعلام ارزیابی کیفی و ارسال مدارک مربوط.
■ شرکت پس از بررسی اسناد و مدارک دریافت شده و ارزیابی توانمندی متقاضیان درچارچوب ضوابط و مقررات، نسبت به توزیع اسناد مناقصه بین شرکت‌های واجد شرایط اقدام خواهد نمود. ارایه مدارک و سوابق مذکور هیچ حقی را برای متقاضیان جهت شرکت در مناقصه ایجاد نخواهد کرد. در ضمن به درخواست‌ها و مدارک ارسالی بعد از مدت گفته شده ترتیب اثر داده نخواهد شد و سایر اطلاعات و جزئیات مربوط در اسناد مناقصه آمده است.

روابط عمومی شرکت پتروشیمی نوری

روزنامه مناقصه مزایده - ۴۳۲۱ - ۰۴/۰۱/۲۳

نوبت دوم

فراخوان مناقصه عمومی

پروژه حفاری مکانیزه خط ۳ قطار شهری مشهد در نظر دارد **خرید ابزارهای برشی دستگاه TBM** پروژه حفاری مکانیزه خط ۳ قطار شهری مشهد را به فروشنده/ تولید کننده واجد شرایط واگذار نماید.
بدین منظور از فروشندگان /تولید کنندگان واجد شرایط دعوت بعمل می‌آید جهت دریافت اسناد مناقصه به آدرس:
مشهد، بلوار امامت نبش امامت ۴۹ پروژه حفاری مکانیزه خط ۳ واحد امور قراردادها
تلفن: ۳۶۰۲۸۷۹۷-۰۵۱ داخلی ۳۵۳
سایر شرایط
۱- مدت اجرای کار ۱۸۰ روز تقویمی
۲- مدارک لازم برای دریافت اسناد مناقصه ارائه درخواست کتبی به همراه رزومه کاری به پروژه خط ۳ از طریق مراجعه حضوری و یا ارسال رایانامه به نشانی tenderline3@chmail.ir
۳- تضمین شرکت در مناقصه فوق مبلغ ۱۳،۵۵۰،۰۰۰،۰۰۰ ریال می‌باشد.
الف - ضمانتنامه بانکی با مدت اعتبار حداقل سه ماه صادره از سوی بانک‌ها یا از سوی موسسات اعتباری غیربانکی دارای مجوز بانک مرکزی در وجه قرارگاه سازندگی خاتم‌الانبیاء (ص) - موسسه مهندسی رهاب
ب- واریز نقدی به حساب شماره ۵۱۵۴۸۷۸۱۱۲۰۰۲ بانک سپه شعبه احمد آباد مشهد به نام موسسه رهاب پروژه خط ۳ قطار شهری مشهد به شماره شبای IR-۱۰۰۱-۵۰۰۰-۰۰۰۵-۱۵۴۸-۷۸۱۱-۲۰۰۲
۴- مناقصه گزار در رد یا قبول کلیه پیشنهادها مختار است.
۵- مبلغ قرارداد در قالب ۶۰٪ نقد و ۴۰٪ تهاتر با ملک قابل پرداخت خواهد بود.
۶- (۲۵٪ درصد) پیش پرداخت به قرارداد تعلق می گیرد.
۷- آخرین مهلت دریافت اسناد مناقصه:
پایان وقت اداری ساعت ۱۴:۰۰ روز سه شنبه مورخ ۱۴۰۴/۰۱/۲۶ می‌باشد.

روزنامه مناقصه مزایده - ۴۳۲۱ - ۰۴/۰۱/۲۳

RPC شرکت پتروشیمی رازی
RAZI PETROCHEMICAL CO.

نوبت دوم

آگهی مزایده

شرکت سهامی پتروشیمی رازی درنظردارد ۷ واحد آپارتمان خود را واقع در تهران، خیابان کریمخان، خیابان خردمند شمالی، پلاک ۱۰۱ به صورت یکجا بشرح ذیل از طریق مزایده به فروش برساند:
لیست اقلام مزایده:

ردیف	مشخصات آپارتمان
۱	یک واحد آپارتمان به مساحت ۸۷/۷۹ متر مربع واقع در طبقه ۵ واحد شمال غربی
۲	یک واحد آپارتمان به مساحت ۷۱/۴۵ متر مربع واقع در طبقه ۵ واحد شمال شرقی
۳	یک واحد آپارتمان به مساحت ۱۰۲/۸ متر مربع واقع در طبقه ۵ واحد جنوبی
۴	یک واحد آپارتمان به مساحت ۸۷/۷۹ متر مربع واقع در طبقه ۴ واحد شمال غربی
۵	یک واحد آپارتمان به مساحت ۷۱/۴۵ متر مربع واقع در طبقه ۴ واحد شمال شرقی
۶	یک واحد آپارتمان به مساحت ۱۰۲/۸ متر مربع واقع در طبقه ۴ واحد جنوبی
۷	یک واحد آپارتمان به مساحت ۷۱/۴۵ متر مربع واقع در طبقه ۲ واحد شمال شرقی

قیمت پایه: ۱,۲۲۰,۱۰۰,۰۰۰,۰۰۰ ریال
■ ضمناً مبلغ ضمانتنامه شرکت در مزایده برابر ۳ درصد مبلغ پایه معادل ۳۶,۶۰۰,۰۰۰,۰۰۰ ریال می‌باشد.
■ شرکت پتروشیمی رازی در رد یا قبول هرکدام از پیشنهادها مختار است.
■ علیهذا از کلیه متقاضیان شرکت در مزایده دعوت می‌شود جهت بازدید و دریافت اسناد مزایده یک هفته پس از درج این آگهی به آدرس دفتر شرکت پتروشیمی رازی در تهران به شرح ذیل مراجعه فرمایند.
آدرس: میدان هفت تیر، خیابان کریمخان زند، خیابان خردمند شمالی، کوچه چهارم شرقی، پلاک ۸۸، واحد ۱۳ کد پستی: ۱۵۸۵۸۱۶۴۱۱، **شماره تماس:** ۸۸۸۲۵۹۷۷-۰۲۱
Website:www.razip.com e-mail:info@razip.com
شرکت سهامی پتروشیمی رازی

روزنامه مناقصه مزایده - ۴۳۲۱ - ۰۴/۰۱/۲۳

نوبت دوم

فراخوان مناقصه عمومی

اداره کل نوسازی، توسعه وتجهیز مدارس خراسان رضوی

اداره کل نوسازی توسعه و تجهیز مدارس خراسان رضوی در نظر دارد مناقصه ذیل را از طریق سامانه تدارکات الکترونیکی دولت برگزار نماید .لذا از کلیه شرکت‌های دارای صلاحیت و واجد شرایط دعوت به عمل می آید جهت دریافت اسناد ارزیابی و مناقصه به سامانه تدارکات الکترونیک دولت به آدرس www.setadiran.ir مراجعه نمایند.
تاریخ انتشار مناقصه در سامانه ستاد ایران : ۱۴۰۴/۰۱/۲۱
مهلت زمانی دریافت اسناد مناقصه از سامانه ستاد ایران : تا ساعت ۱۹ تاریخ ۱۴۰۴/۰۱/۲۵

ردیف	پروژه / شماره فراخوان در سامانه تدارکات الکترونیک دولت	محل اجرا	موضوع	نوع اعتبار	مدت پیمان (ماه)	مبلغ برآورد براساس فهارس بها (ریال)	مبلغ تضمین شرکت در فرآیند ارجاع کار (ریال)	تاریخ تحویل اسناد و پیشنهادها تا ساعت ۱۲ مورخ	تاریخ بازگشایی ساعت ۹ صبح مورخ
۱	احداث مدرسه ۶ کلاسه ابتدائی محله لاج خواف ۲۰۰۴۰۰۴۵۴۲۰۰۰۰۰۱	خواف	احداث مدرسه	عمرانی	۵	۳۵,۷۲۱,۵۵۳,۵۶۸	۱,۷۹۰,۰۰۰,۰۰۰	۱۴۰۴/۰۲/۰۹	۱۴۰۴/۰۲/۱۰
۲	تکمیل سالن ورزشی کدکن ۲۰۰۴۰۰۴۵۴۲۰۰۰۰۰۲	کدکن	تکمیل سالن ورزشی	عمرانی	۸	۷۴,۳۴۴,۱۰۸,۴۰۷	۳,۷۲۰,۰۰۰,۰۰۰	۱۴۰۴/۰۲/۰۹	۱۴۰۴/۰۲/۱۰
۳	احداث و تکمیل پروژه های خواف- مرحله دوم (باارزیابی) ۲۰۰۴۰۰۴۵۴۲۰۰۰۰۰۳	خواف	احداث و تکمیل مدارس	عمرانی	۸	۱۵۹,۰۷۸,۷۶۸,۵۶۹	۷,۹۶۰,۰۰۰,۰۰۰	۱۴۰۴/۰۲/۰۹	۱۴۰۴/۰۲/۱۰
۴	تکمیل آمفی تئاتر اردوگاه ثامن الحجج مشهد (باارزیابی) ۲۰۰۴۰۰۴۵۴۲۰۰۰۰۰۴	مشهد	تکمیل آمفی تئاتر	عمرانی	۱۲	۹۸۱,۰۸۴,۱۰۹,۲۹۴	۳۲,۲۳۰,۰۰۰,۰۰۰	۱۴۰۴/۰۲/۰۹	۱۴۰۴/۰۲/۱۰

تضمین شرکت در فرآیند ارجاع کار (شرکت در مناقصه) به صورت:
۱- ضمانتنامه بانکی مورد قبول کارفرما به مدت سه ماه پس از تاریخ افتتاح پیشنهاد و قابل تمدید برای سه ماه دیگر (برابر فرم‌های هیئت دولت) یا ۲- واریز نقدی به حساب شماره IR۴۱۰۱۰۰۰۰۴۰۶۰۰۳۰۶۰۷۶۵۵۸۶۳ در وجه اداره کل نوسازی مدارس خراسان رضوی (چک تضمینی قابل قبول نمی‌باشد).
محل تحویل پاکت تضمین: مشهد- بلوار دستغیب - نبش بیستون
۳ - دبیرخانه اداره کل نوسازی مدارس خراسان رضوی - تلفن تماس: ۳۷۶۸۱۷۱۳ امورقراردادها
محل تحویل اسناد و پیشنهادها: سامانه تدارکات الکترونیک دولت
محل گشایش پیشنهادها: سالن جلسات اداره کل نوسازی مدارس خراسان رضوی
اعتبار پیشنهادات: سه ماه
■ کلیه مراحل مناقصه اعم از دریافت اسناد ، تحویل اسناد و گشایش در سامانه تدارکات الکترونیکی دولت به آدرس www.setadiran.ir انجام می گردد.

روابط عمومی اداره کل نوسازی مدارس خراسان رضوی

روزنامه مناقصه مزایده - ۴۳۲۱ - ۰۴/۰۱/۲۳

نوبت دوم
یک مرحله‌ای

فراخوان تجدید مناقصه عمومی با ارزیابی کیفی
به شماره ۲۰۰۴۰۹۲۵۰۰۰۰۰۰۰۱

شرکت آب و فاضلاب منطقه ۶ شهر تهران

شرکت آب و فاضلاب منطقه شش شهر تهران در نظر دارد مناقصه عمومی با ارزیابی کیفی را از طریق سامانه تدارکات الکترونیکی دولت به شماره فراخوان ۲۰۰۴۰۹۲۵۰۰۰۰۰۰۰۱ برگزار نماید. کلیه مراحل برگزاری مناقصه از دریافت اسناد مناقصه تا ارائه پیشنهاد مناقصه‌گران و گشایش پاکت‌ها از طریق درگاه سامانه تدارکات الکترونیکی دولت (ستاد) به آدرس www.setadiran.ir انجام خواهد شد و لازم است مناقصه‌گران در صورت عدم عضویت قبلی، مراحل ثبت نام در سایت مذکور و دریافت گواهی امضای الکترونیکی را جهت شرکت در مناقصه محقق سازند.
۱- نام دستگاه مناقصه گزار: شرکت آب و فاضلاب منطقه شش شهر تهران.
۲- موضوع مناقصه: خرید و تحویل لوله آبده (بااتصالات) و لوله جدار چاه‌های آب شرب مطابق با مشخصات فنی و استانداردهای مندرج در پیوست اسناد مناقصه.
۳- مهلت خرید و محل دریافت اسناد مناقصه: متقاضیان شرکت در مناقصه برای خرید و دریافت اسناد این مناقصه حداکثر تا ساعت ۱۶:۱۵ روز سه شنبه مورخ ۱۴۰۴/۰۱/۲۶ باید از طریق سامانه ستاد الکترونیک دولت و یا شعب بانک مذکور نسبت به واریز مبلغ ۳,۰۰۰,۰۰۰ ریال به حساب جاری ۸۱۸۴۰۲۵۸۶۶۰۰۱ بانک سامان شعبه شهر ری اقدام و رسید آن را در بخش مربوط به ارزیابی در سامانه ستاد بارگذاری و اصل فیش را همراه با پاکت الف (به طور مجزا) تحویل دفتر قراردادها نمایند. لازم به ذکر است در صورت عدم ارائه و بارگذاری فیش مذکور مناقصه‌گزار می‌تواند مناقصه گر را از ادامه فرآیند مناقصه محروم نماید.
۴- مدت اجرای کار: ۳ ماه شمسی.
۵- شرایط اختصاصی شرکت در مناقصه:
۵-۱- تنها اشخاص حقوقی حق شرکت در مناقصه را دارند.
۵-۲- شرکت‌های تولید کننده یا نماینده رسمی با معرفی نامه معتبر حق شرکت در مناقصه را دارند
۶- مبلغ تضمین شرکت در مناقصه:
شرکت‌کنندگان در مناقصه موظفند مبلغ به عدد ۲,۳۹۶,۷۰۰,۰۰۰ ریال (و به حروف دو میلیارد و سیصد و نود و شش میلیون و هفتصد هزار ریال) تحت عنوان سپرده شرکت در فرآیند ارجاع کار به یکی از طرق ذیل تهیه و ضمیمه پیشنهاد ارسال نمایند.
۷-۱- ضمانتنامه بانکی به میزان مبلغ مذکور به مدت اعتباری حداقل سه (۳) ماه و قابل تمدید، صادره از یکی از بانک های دولتی یا خصوصی کشور (دارای مجوز لازم از بانک مرکزی جمهوری اسلامی ایران) به نام شرکت آب و فاضلاب منطقه ۶ شهر تهران.
۷-۲- رسید پرداخت به میزان مبلغ مذکور بعنوان سپرده نقداً به حساب جاری شماره ۰۱۰۷۸۰۷۸۷۴۰۰۰ و شماره شبا IR۰۹۰۱۷۰۰۰۰۰۰۰۱۰۷۸۰۷۸۷۴۰۰۰ نزد بانک ملی شعبه بلوار شهرری به نام شرکت آب و فاضلاب منطقه ۶ شهر تهران.
۷-۳- چک بانکی تضمینی به میزان مبلغ مذکور صادره از یکی از بانک های دولتی یا خصوصی کشور دارای مجوز لازم از بانک جمهوری اسلامی ایران به نام شرکت آب و فاضلاب منطقه شش شهر تهران.
۷-۴- گواهی خالص مطالبات قطعی تأیید شده قراردادهای مناقصه گر از سوی امور مالی مناقصه گزار.
تبصره: هرگونه تضمین دیگری که به غیر از روش های فوق به عنوان سپرده شرکت در مناقصه ارائه گردد ، باعث حذف شرکت کننده مربوطه خواهد شد و به پیشنهادهای فاقد سپرده، سپرده های مخدوش، دارای اشتباهات تایپی در ارقام و ... و همچنین سپرده های کمتر از میزان قید شده، چک شخصی و نظایر آن ترتیب اثر داده نخواهد شد.
۸- مهلت و محل تحویل پیشنهادها:
پیشنهاد دهندگان باید پیشنهادهای خود را تا ساعت ۱۲:۰۰ روز سه‌شنبه مورخ ۱۴۰۴/۰۲/۰۹ در سامانه ستاد الکترونیک دولت ارائه و بارگذاری (به صورت الکترونیکی) و همچنین پاکت الف را بصورت فیزیک تحویل دفتر قراردادها و امور بازرگانی شرکت آب و فاضلاب منطقه شش شهر تهران نمایند.
۹- محل و زمان گشایش پاکت‌های (الف ، ب،ج): ساختمان ستاد سالن کنفرانس شرکت آب و فاضلاب منطقه شش شهر تهران در ساعت ۱۰:۰۰ روز یکشنبه مورخ ۱۴۰۴/۰۲/۱۴
۱۰- هزینه درج آگهی به عهده دستگاه مناقصه گزار می باشد.
۱۱- نشانی سایت‌ها:
سایت تدارکات الکترونیکی دولت: www.setadiran.ir
سایت ملی مناقصات: www.iets.mporg.ir
سایت آب و فاضلاب مهندسی کشور: www.nww.ir
سایت آب و فاضلاب منطقه ۶: www.t۶ww.tpww.ir
اطلاعات تماس دفاتر ثبت‌نام در سایت سامانه (www.setadiran.ir) بخش ثبت‌نام /پروفایل تأمین کننده /مناقصه گر موجود است.
مرکز تماس: ۴۱۹۳۴-۰۲۱

دفتر قراردادها و امور بازرگانی شرکت آب و فاضلاب منطقه ۶ شهر تهران

روزنامه مناقصه مزایده - ۴۳۲۱ - ۰۴/۰۱/۲۳

معاملات بازار ارز تجاری در سال جاری به ۷۱۳ میلیون دلار رسید

گروه بازار سرمایه | مناقصه مزایده

حجم معاملات روزانه بازار ارز تجاری در روز سه‌شنبه ۱۹ فروردین‌ماه ۱۴۰۴ معادل ۱۲۸,۹ میلیون دلار و حجم کل معاملات در بازار ارز تجاری از ابتدای سال‌جاری تا ۱۹ فروردین، ۷۱۳ میلیون دلار بوده است. به گزارش مناقصه‌مزایده به نقل از بانک‌مرکزی، این بانک از ابتدای سال‌جاری تا ۱۷ فروردین‌ماه، ۹۵۹ میلیون دلار ارز مورد نیاز برای واردات را تأمین کرده است. همچنین حجم معاملات روزانه بازار ارز تجاری در روز سه‌شنبه ۱۹ فروردین‌ماه ۱۴۰۴ معادل ۱۲۸,۹ میلیون دلار و حجم کل معاملات در بازار ارز تجاری از ابتدای سال‌جاری تا ۱۹ فروردین ۷۱۳ میلیون دلار بوده است. بنابراین گزارش، از ابتدای سال‌جاری تا ۱۷ فروردین‌ماه، بانک‌مرکزی مبلغ ۹۵۹ میلیون دلار ارز برای واردات کالاهای اساسی و دارو، تجاری و بازرگانی و خدمات، تأمین کرده است. در این مدت برای کالاهای اساسی و دارو ۲۸۹ میلیون دلار، برای کالاهای تجاری و بازرگانی مبلغ ۵۹۴ میلیون دلار و برای خدمات ۷۶ میلیون دلار تأمین ارز صورت گرفته است. بانک‌مرکزی همچنین برای واردات کالاهای اساسی و کشاورزی ۲۴۷ میلیون دلار و برای دارو، مواد اولیه دارویی و تجهیزات پزشکی ۴۲ میلیون دلار ارز تأمین کرده است و در مجموع طی مدت مذکور ۲۸۹ میلیون دلار برای کالاهای اساسی و کشاورزی و دارو و تجهیزات پزشکی را با نرخ ۲۸,۵۰۰ تومان و با هدف حمایت از مصرف‌کنندگان و دسترسی اقشار جامعه به کالاهای ضروری با قیمت ارزان‌تر تأمین شد. بر این اساس از ابتدای سال‌جاری تا ۱۷ فروردین‌ماه ۱۴۰۴ میزان کل تأمین ارز صنایع مبلغ ۵۹۴ میلیون دلار بوده است که میزان ارز تأمینی برای گروه‌های «صنایع حمل‌ونقل و خودرو» ۱۶۰ میلیون دلار، «صنایع تجهیزات برق و الکترونیک» ۶۷ میلیون دلار، «ماشین‌آلات و تجهیزات تولید» ۵۷ میلیون دلار، «صنایع شیمیایی و پلیمری» ۴۵ میلیون دلار، «صنایع‌معدنی» ۲۵ میلیون دلار، «منسوجات و پوشاک» ۱۵ میلیون دلار و «سایر صنایع» ۲۲۵ میلیون دلار تا پایان روز ۱۷ فروردین‌ماه سال‌جاری بوده است. گفتنی است؛ نرخ بازار ارز تجاری در روز چهارشنبه ۲۰ فروردین‌ماه ۱۴۰۴ در تالار حواله ارز مبادله دلار با نرخ ۶۸ هزار و ۹۴۷ تومان، مبادله یورو با نرخ ۷۵ هزار و ۲۲۵ تومان، مبادله درهم با نرخ ۱۸ هزار و ۷۷۴ و مبادله یوآن ۹ هزار و ۴۰۹ تومان بود. همچنین در تالار اسکناس ارز، دلار با نرخ ۷۰ هزار و ۸۷۸، یورو با نرخ ۷۷ هزار و ۳۳۱ تومان، درهم با نرخ ۱۹ هزار و ۲۹۹ تومان و یوآن با نرخ ۹ هزار و ۶۷۳ تومان مورد مبادله قرار گرفت.

دیدار مدیرعامل بانک ملت با استاندار و نمایندگان مجلس استان کرمانشاه

نشست مشترک مدیرعامل بانک ملت با استاندار کرمانشاه و نمایندگان پاوه و اورامانات و کنگاور، صحنه و هرسین در مجلس، با محوریت توسعه فعالیت‌های بانکی و حمایت از تولید و اشتغال در استان برگزار شد. به گزارش مناقصه‌مزایده به نقل از روابط‌عمومی بانک ملت، فرشید فرخ‌نژاد؛ در دیدار با منوچهر حبیبی؛ استاندار کرمانشاه، با اشاره به ظرفیت‌های این استان و نقش نظام بانکی در رونق تولید و اشتغال در کشور اظهار امیدواری کرد که با گسترش سطح همکاری‌ها بین بانک ملت و فعالان اقتصادی استان کرمانشاه، گام‌های مؤثری در مسیر خدمات‌دهی به مردم این منطقه برداشته شود.

نگاهی به خدمات بانک صادرات ایران در سرزمین «گل‌های لاله»

بانک صادرات ایران در استان البرز، با فعالیت ۵۰ شعبه، نقش پُررنگی در رشد اقتصادی و حمایت از مردم و بنگاه‌های اقتصادی دارد. به گزارش مناقصه‌مزایده به نقل از روابط‌عمومی بانک صادرات ایران، عملکرد این بانک در استان البرز با پرداخت انواع وام‌های قرض‌الحسنه و تسهیلات حمایتی در سال ۱۴۰۳ با پرداخت بیش از ۱۶ هزار فقره تسهیلات به ارزش بالغ بر ۱۶۵ هزار میلیارد ریال همراه بود. بانک صادرات ایران استان البرز، در راستای حمایت از بخش‌های مختلف اقتصادی و تولیدی از جمله کشاورزی، صنعت و معدن، مسکن و ساختمان، بازرگانی و خدمات و سایر بنگاه‌های اقتصادی با تمرکز بر تأمین مالی زنجیره ارزش واحدهای تولیدی و حوزه‌های اقتصادی، علاوه بر صدور انواع تعهدات، تعداد ۱۸ هزار و ۵۲۲ فقره تسهیلات به ارزش بیش از ۱۹۳ هزار میلیارد ریال پرداخت کرده است. خدمات متنوع بانک صادرات ایران در استان البرز از طریق ۵۰ شعبه فعال همچنین موجب یاری به اقتصاد و مردم این استان است و در راستای این خدمت‌رسانی و مسئولیت اجتماعی در سال ۱۴۰۳ تعداد ۱۰ هزار و ۳۵۰ فقره تسهیلات خرد، سه هزار و ۷۸۴ فقره وام قرض‌الحسنه ازدواج و تهیه جهیزیه، سه هزار و ۵۲۰ فقره وام قرض‌الحسنه فرزندآوری، یک هزار و ۴۹۶ فقره تسهیلات رونق تولید، یک هزار و ۱۴۹ فقره تسهیلات نهضت ملی مسکن، ۷۷۷ فقره وام قرض‌الحسنه اشتغالزایی، ۱۶۵ فقره وام قرض‌الحسنه ودیعه مسکن و بسیاری دیگر از وام‌های حمایتی به متقاضیان پرداخت شده و روند آن همچنان ادامه دارد. هر شهری ویژگی‌های طبیعی، اجتماعی، فرهنگی و... دارد که خاص‌ترین آن‌ها به‌عنوان نماد و سمبل معرفی می‌شود؛ در این راستا «لاله» نه‌تنها به‌عنوان گل ملی ایران، بلکه به‌عنوان گل بومی «البرز» نیز شناخته شده و بیست‌ویکم فروردین‌ماه که همزمان است با برپایی جشنواره باغ گل‌ها در کرج به‌عنوان روز فرهنگی این شهر نیز در نظر گرفته شده‌است.

دارایی سرمایه‌گذاران خرد تا سال ۲۰۳۰ میلادی به ۱۰۰ تریلیون دلار می رسد!

گزارش مجمع جهانی اقتصاد، نشان می‌دهد: بازارهای مالی جهان در آستانه یک انقلاب به دلیل افزایش حضور سرمایه‌گذاران خرد هستند. طبق داده‌های این گزارش، تا سال ۲۰۳۰ میلادی جمع کل دارایی تحت مدیریت سرمایه‌گذاران خرد از مرز ۱۰۰ تریلیون دلار عبور خواهد کرد. بیش‌تر این افراد از اقتصادهای نوظهور مانند هند، برزیل و چین می‌آیند. ضمن این‌که تمایل به سرمایه‌گذاری در بخش‌هایی مانند رمزارزها، فناوری مالی و استارت‌آپ‌های تکنولوژیک در جهان روندی صعودی دارد. سرمایه‌گذاران جوان، به‌ویژه نسل Z و نسل Y، سهم بیش‌تری از پرتفوی خود را به این نوع دارایی‌ها اختصاص داده‌اند. به گزارش سنا، مجمع جهانی اقتصاد (World Economic Forum) در تازه‌ترین گزارش خود تحت عنوان «Global Retail Investor Outlook ۲۰۲۵» به بررسی روندها، نگرش‌ها و دغدغه‌های سرمایه‌گذاران خرد در سال ۲۰۲۵ پرداخته است. این گزارش بر پایه داده‌های به‌دست‌آمده از بیش از ۱۶ هزار سرمایه‌گذار در سراسر جهان تهیه شده و تصویری روشن از رفتارها و اولویت‌های سرمایه‌گذاران فردی در دنیای متغیر اقتصاد جهانی ارائه می‌دهد. گزارش چشم‌انداز ۲۰۲۵ نشان می‌دهد: مقدار دارایی تحت مدیریت نسل جدید سرمایه‌گذاران خرد تا سال ۲۰۳۰ به بیش از ۱۰۰ تریلیون دلار خواهد رسید و نهادهای مالی مجبور خواهند بود تغییر بنیادین در خدمات مالی خود بدهند. به‌طور کلی میزان دارایی سرمایه‌گذاران خرد تا سال ۲۰۳۰ به ۶۱ درصد از کل دارایی‌های تحت مدیریت جهانی خواهد رسید. این امر نشان‌دهنده تغییر قابل‌توجه در صنعت مدیریت ثروت است که از مدل مبتنی بر نهادهای مالی به سمت بازار شخصی‌سازی شده یا سرمایه‌گذاری فردی حرکت می‌کند. این تغییر تحت‌تأثیر عواملی مانند دسترسی آسان‌تر به ابزارهای مالی، افزایش آگاهی و آموزش مالی، ورود نسل‌های جوان‌تر به بازار سرمایه و پیشرفت‌های تکنولوژیکی رخ می‌دهد. هم‌چنین، افزایش هزینه‌های زندگی و تورم باعث شده افراد بیش‌تری به دنبال راه‌هایی برای حفظ ارزش دارایی‌های خود باشند و سرمایه‌گذاری در بازارهای مالی را به‌عنوان یک گزینه جذاب ببینند.

خدمات مالی باید تغییر کند

این داده‌ها نشان می‌دهد: شرکت‌های خدمات مالی یا مدیریت ثروت و سرمایه‌گذاری باید خدمات خود را به گونه‌ای تغییر دهند که پاسخگوی نیازهای سرمایه‌گذاران فردی، از جمله ارائه مشاوره شخصی‌سازی‌شده، بهبود فناوری‌های سرمایه‌گذاری و ایجاد فرصت‌های بیش‌تر برای مشارکت سرمایه‌گذاران کوچک در بازارهای مالی باشد. در واقع صنعت مالی باید به سمت شخصی‌سازی خدمات، آموزش مالی و فناوری‌های مقرون‌به‌صرفه حرکت کند تا پاسخگوی نیازهای متنوع سرمایه‌گذاران باشد چون سرمایه‌گذاری خرد در حال تبدیل شدن به نیرویی کلیدی در بازارهای جهانی هستند، اما برای تضمین موفقیت، نیاز به همکاری دولت‌ها، نهادهای مالی و ارائه‌دهندگان فناوری دارد. آموزش مالی، شفافیت و طراحی محصولات متناسب با نیازهای مختلف سرمایه‌گذاران از عوامل کلیدی برای رشد پایدار سرمایه‌گذاران خرد هستند. این گزارش نشان می‌دهد: اگرچه چالش‌هایی مانند تورم و شکاف دانش مالی وجود دارد، اما فرصت‌های زیادی برای تقویت مشارکت افراد در بازارهای سرمایه و بهبود رفاه مالی آن‌ها فراهم شده است. بازارهای نوظهور هند، برزیل و چین سریع‌ترین رشد را در جذب سرمایه‌گذاران خرد دارند. ضمن اینکه نسل جوان به فناوری، رمزارزها و هوش‌مصنوعی اعتماد بیشتری دارد، در حالی که نسل‌های مسن‌تر محافظه‌کارتر هستند.

تغییر رفتار مردم برای سرمایه‌گذاری در بازارهای مالی

سرمایه‌گذاران خرد در حال حرکت از رویکردهای کوتاه‌مدت و پرریسک به سمت استراتژی‌های بلندمدت، تنوع‌بخش و تحلیل‌محور هستند. ابزارهای دیجیتال مانند اپلیکیشن‌های سرمایه‌گذاری، مشاورهای هوش‌مصنوعی، و تحلیل‌های خودکار نقش مهمی در تصمیم‌گیری‌ها ایفا می‌کنند. طبق این گزارش بروز تورم‌های جهانی از سال ۲۰۲۱ تا سال ۲۰۲۴ باعث کاهش درآمد قابل تصرف شده و تمرکز افراد را به سمت اهداف کوتاه‌مدت مانند پس‌انداز اضطراری سوق داده است. به همین دلیل باز پرداخت بدهی برای افراد به یک اولویت اصلی تبدیل شده است. در شرایط فعلی برای ۱۶ درصد از سرمایه‌گذاران باز پرداخت بدهی‌ها اولویت اصلی است در حالی که این میزان در سال ۲۰۲۲ فقط ۱۰ درصد بود.

رشد سرمایه‌گذاری در دارایی‌های نوین

تمایل به سرمایه‌گذاری در بخش‌هایی مانند رمزارزها، فناوری مالی (FinTech)، و استارت‌آپ‌های تکنولوژیک روندی صعودی دارد. سرمایه‌گذاران جوان، به‌ویژه نسل Z و نسل Y، سهم بیشتری از پرتفوی خود را به این نوع دارایی‌ها اختصاص داده‌اند. پلتفرم‌های کم‌هزینه و ابزارهای سرمایه‌گذاری خودکار مثل روبو، دسترسی به بازارها را آسان‌تر کرده‌اند. سرمایه‌گذاران خرد به یادگیری از طریق تجربه عملی و منابع آموزشی ساده تمایل دارند، هم‌چنین هوش‌مصنوعی می‌تواند مشاوره مالی مقرون‌به‌صرفه و شخصی‌سازی‌شده به آن‌ها ارائه دهد.

مناقصه عمومی — نوبت اول — با اخذ سپرده
شرکت پالایش نفت بندرعباس سهامی عام
درخواست شماره:
RHP – 7302508371 -T20
موضوع آگهی:
خرید دستگاه تیوب کاتر
برای کسب اطلاعات بیشتر به‌سایت این شرکت
WWW.BAORCO.IR
مراجعه نمایید.
روابط عمومی و امور بین‌الملل
روزنامه مناقصه مزایده - ۴۳۲۱ - ۰۴/۰۱/۲۳

مناقصه عمومی — نوبت اول — با اخذ سپرده
شرکت پالایش نفت بندرعباس سهامی عام
درخواست شماره:
RHS-0348105 – T13
موضوع آگهی:
خرید ۴۴ قلم انواع پیچ و مهره
برای کسب اطلاعات بیشتر به‌سایت این شرکت
WWW.BAORCO.IR
مراجعه نمایید.
روابط عمومی و امور بین‌الملل
روزنامه مناقصه مزایده - ۴۳۲۱ - ۰۴/۰۱/۲۳

مناقصه عمومی — نوبت اول — بدون اخذ سپرده
شرکت پالایش نفت بندرعباس سهامی عام
درخواست شماره:
RHS – 0146704 -BA /T33
موضوع آگهی:
خرید قطعات برقی
برای کسب اطلاعات بیشتر به‌سایت این شرکت
WWW.BAORCO.IR
مراجعه نمایید.
روابط عمومی و امور بین‌الملل
روزنامه مناقصه مزایده - ۴۳۲۱ - ۰۴/۰۱/۲۳

فراخوان عمومی
شرکت احداث، نگهداری و بهره برداری آزادراه مراغه - هشترود در نظر دارد نسبت به برگزاری «فراخوان دعوت از سرمایه گذاران جهت واگذاری امتیاز احداث مجتمع های خدمات رفاهی» در محدوده ۳۰ کیلومتر از مسیر بهره برداری شده از آزادراه مراغه - هشترود (محدوده کیلومتر ۱۳ (روستای گلی کند) تا کیلومتر ۴۲ (شهر نظر کهریزی)) اقدام نماید.
لذا از متقاضیان واجد شرایط دعوت می‌شود از مورخ ۱۴۰۴/۰۱/۲۳ لغایت مورخ ۱۴۰۴/۰۲/۰۶ جهت دریافت اسناد فراخوان از ساعت ۰۸:۰۰ صبح الی ۱۵:۰۰ به آدرس: تهران، میدان آرژانتین، خیابان خالد اسلامبولی (وزراء)، کوچه پنجم، پلاک ۲۴، طبقه چهارم (مدیریت بازرگانی) مراجعه نمایند.
شماره تماس: ۸۸۱۰۹۲۱۷-۰۲۱ (داخلی (۱۴۵)
مبلغ تضمین شرکت در فراخوان: ۷,۵۰۰,۰۰۰,۰۰۰ ریال
برای خرید اسناد مبلغ دو میلیون ریال به حساب اعلامی شرکت واریز گردد.
IR۹۴۰۱۵۰۰۰۰۰۰۱۲۶۴۸۰۰۴۹۱۲۳۶
روزنامه مناقصه مزایده - ۴۳۲۱ - ۰۴/۰۱/۲۳

فراخوان مناقصه عمومی — نوبت دوم — موسسه سماوات
شماره ۱۴۰۳/۱۱/۳۱۳
موسسه سماوات در نظر دارد جهت تأمین تجهیزات Passive شبکه شامل فیبرنوری، کابل مسی و سایر تجهیزات جانبی در یکی از پروژه های خود از یکی از برندهای MMC/LEONI/CORNING/DATWYLER/Hubbell از طریق مناقصه‌عمومی یک مرحله ای اقدام نماید.
لذا از کلیه شرکت های مجرب و مرتبط با موضوعات فوق الذکر دعوت می شود بر اساس موارد و شرایط مشروحه ذیل جهت همکاری با این مجموعه نسبت به دریافت، تکمیل و تحویل اسناد ارزیابی کیفی و اسناد مناقصه با ارائه مستندات مربوطه اقدام نمایند.
شرایط مناقصه گران متقاضی: -داشتن شخصیت حقوقی و شناسه ملی و کد اقتصادی، داشتن توانایی مالی و امکانات و تجهیزات مناسب، داشتن تجربه کافی و سابقه کار مفید و مرتبط با موضوع مناقصه (تأمین کننده بایستی سوابق نمایندگی از برند موضوع قرارداد داشته باشد)، داشتن حسن سابقه و ارائه گواهی از کارفرمایان و خریداران قبلی در صورت لزوم، توانایی ارائه ضمانتنامه بانکی شرکت در مناقصه و در صورت برنده شدن ارائه ضمانتنامه بانکی انجام تعهدات و همچنین ارائه گواهی سمتا و گواهی های مربوط تامین کنندگان.
مهلت دریافت اسناد مناقصه و ارزیابی کیفی:
از مورخ ۱۴۰۴/۰۱/۲۳ الی ۱۴۰۴/۰۱/۲۶
مهلت عودت اسناد مناقصه و ارزیابی کیفی:
حداکثر تا ساعت ۱۵:۰۰ روز شنبه مورخ ۱۴۰۴/۰۲/۰۶
روز گشایش اسناد مناقصه: روز دوشنبه مورخ ۱۴۰۴/۰۲/۰۸
هزینه خرید اسناد: مبلغ ۵,۰۰۰,۰۰۰ ریال نیز بابت هر یک از اسناد مناقصه به شماره حساب ۵۱۵۱۷۱۸۰۶۶۰۰۲ و شماره شبا IR۰۹۰۱۵۰۰۰۰۰۰۵۱۵۱۷۱۸۰۶۶۰۰۲ بانک سپه شعبه مرزداران به نام قرارگاه سازندگی خاتم الانبیاء(ص) واریز و رسید واریز وجه را تحویل مناقصه گزار نماید.
محل دریافت و تحویل اسناد مناقصه و ارزیابی کیفی: تهران، اتوبان حکیم غرب، بعد از پل اشرفی اصفهانی، باغ فیض، خیابان خجسته پور(باهنر)، خیابان کاشفی نیک، نبش خیابان پائیزان، پلاک ۲، مدیریت حقوقی و امورقراردادها
تلفن: ۴۵۷۰۲۲۳۲-۰۲۱ آقای مومنی و ۴۵۷۰۲۲۳۱-۰۲۱ آقای قجری
سایر توضیحات:
- هزینه درج آگهی بر عهده برنده مناقصه می باشد.
- همراه داشتن معرفی نامه از طرف شرکت الزامی است.
- مناقصه‌گزار در قبول یا رد کلیه پیشنهادات مختار است.
مؤسسه سماوات
روزنامه مناقصه مزایده - ۴۳۲۱ - ۰۴/۰۱/۲۳

فراخوان مناقصه عمومی — نوبت دوم — موسسه سماوات
شماره ۱۴۰۳/۱۱/۳۱۴
موسسه سماوات در نظر دارد جهت تأمین نرم افزارهای حوزه مدیریت تصاویر از برندهای Innovatrics(SmartFace), ISentry, Vidsys CNL, Advancis, Appvision, Milestone Xprotect با لایسنس معتبر در یکی از پروژه های خود از طریق مناقصه‌عمومی یک مرحله‌ای اقدام نماید.
لذا از کلیه شرکت های مجرب و مرتبط با موضوعات فوق الذکر دعوت می شود بر اساس موارد و شرایط مشروحه ذیل جهت همکاری با این مجموعه نسبت به دریافت، تکمیل و تحویل اسناد ارزیابی کیفی و اسناد مناقصه با ارائه مستندات مربوطه اقدام نمایند.
شرایط مناقصه گران متقاضی: -داشتن شخصیت حقوقی و شناسه ملی و کد اقتصادی، داشتن توانایی مالی و امکانات و تجهیزات مناسب، داشتن تجربه کافی و سابقه کار مفید و مرتبط با موضوع مناقصه (تأمین کننده بایستی سوابق نمایندگی از برند موضوع قرارداد داشته باشد)، داشتن حسن سابقه و ارائه گواهی از کارفرمایان و خریداران قبلی در صورت لزوم، توانایی ارائه ضمانتنامه بانکی شرکت در مناقصه و در صورت برنده شدن ارائه ضمانتنامه بانکی انجام تعهدات و همچنین ارائه گواهی سمتا و گواهی های مربوط تامین کنندگان.
مهلت دریافت اسناد مناقصه و ارزیابی کیفی: از مورخ ۱۴۰۴/۰۱/۲۳ الی ۱۴۰۴/۰۱/۲۶
مهلت عودت اسناد مناقصه و ارزیابی کیفی: حداکثر تا ساعت ۱۵:۰۰ روز شنبه مورخ ۱۴۰۴/۰۲/۰۶
روز گشایش اسناد مناقصه: روز دوشنبه مورخ ۱۴۰۴/۰۲/۰۸
هزینه خرید اسناد: مبلغ ۵,۰۰۰,۰۰۰ ریال نیز بابت هر یک از اسناد مناقصه به شماره حساب ۵۱۵۱۷۱۸۰۶۶۰۰۲ و شماره شبا IR۰۹۰۱۵۰۰۰۰۰۰۵۱۵۱۷۱۸۰۶۶۰۰۲ بانک سپه شعبه مرزداران به نام قرارگاه سازندگی خاتم الانبیاء(ص) واریز و رسید واریز وجه را تحویل مناقصه گزار نماید.
محل دریافت و تحویل اسناد مناقصه و ارزیابی کیفی: تهران، اتوبان حکیم غرب، بعد از پل اشرفی اصفهانی، باغ فیض، خیابان خجسته پور(باهنر)، خیابان کاشفی نیک، نبش خیابان پائیزان، پلاک ۲، مدیریت حقوقی و امورقراردادها
تلفن: ۴۵۷۰۲۲۳۲-۰۲۱ آقای مومنی و ۴۵۷۰۲۲۳۱-۰۲۱ آقای قجری
سایر توضیحات:
- هزینه درج آگهی بر عهده برنده مناقصه می باشد.
- همراه داشتن معرفی نامه از طرف شرکت الزامی است.
- مناقصه‌گزار در قبول یا رد کلیه پیشنهادات مختار است.
مؤسسه سماوات
روزنامه مناقصه مزایده - ۴۳۲۱ - ۰۴/۰۱/۲۳

فراخوان مناقصه عمومی — نوبت دوم — موسسه سماوات
شماره ۱۴۰۳/۱۲/۳۱۶
موسسه سماوات در نظر دارد جهت تأمین تجهیزات Sever و Workstation از برند ASUS در یکی از پروژه های خود از طریق مناقصه عمومی یک مرحله ای اقدام نماید.
لذا از کلیه شرکت های مجرب و مرتبط با موضوعات فوق الذکر دعوت می شود بر اساس موارد و شرایط مشروحه ذیل جهت همکاری با این مجموعه نسبت به دریافت، تکمیل و تحویل اسناد ارزیابی کیفی و اسناد مناقصه با ارائه مستندات مربوطه اقدام نمایند.
شرایط مناقصه گران متقاضی: -داشتن شخصیت حقوقی و شناسه ملی و کد اقتصادی، داشتن توانایی مالی و امکانات و تجهیزات مناسب، داشتن تجربه کافی و سابقه کار مفید و مرتبط با موضوع مناقصه (فروشنده باید حداقل دارای رتبه چهار در حداقل یکی از رشته فعالیت های ۱- خدمات شبکه های اطلاع رسانی ۲- Providers - شبکه داده های رایانه ای و مخابراتی، از شورای عالی انفورماتیک کشور بوده و یا دارای پایه یک رشته ارتباطات از معاونت برنامه ریزی و نظارت راهبردی ریاست جمهوری مطابق با آیین نامه طبقه بندی و تشخیص صلاحیت پیمانکاران باشد)، داشتن حسن سابقه و ارائه گواهی از کارفرمایان و خریداران قبلی در صورت لزوم، توانایی ارائه ضمانتنامه بانکی شرکت در مناقصه و در صورت برنده شدن ارائه ضمانتنامه بانکی انجام تعهدات و همچنین ارائه گواهی سمتا و گواهی های مربوط تامین کنندگان.
مهلت دریافت اسناد مناقصه و ارزیابی کیفی:
از مورخ ۱۴۰۴/۰۱/۲۳ الی ۱۴۰۴/۰۱/۲۶
مهلت عودت اسناد مناقصه و ارزیابی کیفی:
حداکثر تا ساعت ۱۵:۰۰ روز شنبه مورخ ۱۴۰۳/۰۲/۰۶
روز گشایش اسناد مناقصه: روز دوشنبه مورخ ۱۴۰۴/۰۲/۰۸
هزینه خرید اسناد:
مبلغ ۵,۰۰۰,۰۰۰ ریال نیز بابت هر یک از اسناد مناقصه به شماره حساب ۵۱۵۱۷۱۸۰۶۶۰۰۲ و شماره شبا IR۰۹۰۱۵۰۰۰۰۰۰۵۱۵۱۷۱۸۰۶۶۰۰۲ بانک سپه شعبه مرزداران به نام قرارگاه سازندگی خاتم الانبیاء(ص) واریز و رسید واریز وجه را تحویل مناقصه گزار نماید.
محل دریافت و تحویل اسناد مناقصه و ارزیابی کیفی: تهران، اتوبان حکیم غرب، بعد از پل اشرفی اصفهانی، باغ فیض، خیابان خجسته پور(باهنر)، خیابان کاشفی نیک، نبش خیابان پائیزان، پلاک ۲، مدیریت حقوقی و امورقراردادها
تلفن: ۴۵۷۰۲۲۳۲-۰۲۱ آقای مومنی و ۴۵۷۰۲۲۳۱-۰۲۱ آقای قجری
سایر توضیحات:
- هزینه درج آگهی بر عهده برنده مناقصه می باشد.
- همراه داشتن معرفی نامه از طرف شرکت الزامی است.
- مناقصه‌گزار در قبول یا رد کلیه پیشنهادات مختار است.
مؤسسه سماوات
روزنامه مناقصه مزایده - ۴۳۲۱ - ۰۴/۰۱/۲۳

فراخوان مناقصه عمومی — نوبت اول — موسسه سماوات
شماره ۱۴۰۴/۰۱/۴۰۱
موسسه سماوات در نظر دارد جهت تأمین و خرید تجهیزات ماشین حفاری Multicut 905، رادار MALA (GPR) و دستگاه شوت میکرو کابل، در یکی از پروژه های خود از طریق مناقصه عمومی یک مرحله ای اقدام نماید.
لذا از کلیه شرکت های مجرب و مرتبط با موضوعات فوق الذکر دعوت می شود بر اساس موارد و شرایط مشروحه ذیل جهت همکاری با این مجموعه نسبت به دریافت، تکمیل و تحویل اسناد ارزیابی کیفی و اسناد مناقصه با ارائه مستندات مربوطه اقدام نمایند.
شرایط مناقصه گران متقاضی: -داشتن شخصیت حقوقی و شناسه ملی و کد اقتصادی، داشتن توانایی مالی و امکانات و تجهیزات مناسب، داشتن تجربه کافی و سابقه کار مفید و مرتبط با موضوع مناقصه، داشتن حسن سابقه و ارائه گواهی از کارفرمایان و خریداران قبلی در صورت لزوم، توانایی ارائه ضمانتنامه بانکی شرکت در مناقصه و در صورت برنده شدن ارائه ضمانتنامه بانکی انجام تعهدات و همچنین ارائه گواهی سمتا و گواهی های مربوط تامین کنندگان.
مهلت دریافت اسناد مناقصه و ارزیابی کیفی:
از مورخ ۱۴۰۴/۰۱/۲۴ الی ۱۴۰۴/۰۱/۲۷
مهلت عودت اسناد مناقصه و ارزیابی کیفی:
حداکثر تا ساعت ۱۵:۰۰ روز شنبه مورخ ۱۴۰۴/۰۲/۰۶
روز گشایش اسناد مناقصه: روز دوشنبه مورخ ۱۴۰۴/۰۲/۰۸
هزینه خرید اسناد: مبلغ ۵,۰۰۰,۰۰۰ ریال نیز بابت هر یک از اسناد مناقصه به شماره حساب ۵۱۵۱۷۱۸۰۶۶۰۰۲ و شماره شبا IR۰۹۰۱۵۰۰۰۰۰۰۵۱۵۱۷۱۸۰۶۶۰۰۲ بانک سپه شعبه مرزداران به نام قرارگاه سازندگی خاتم الانبیاء(ص) واریز و رسید واریز وجه را تحویل مناقصه گزار نماید.
محل دریافت و تحویل اسناد مناقصه و ارزیابی کیفی: تهران، اتوبان حکیم غرب، بعد از پل اشرفی اصفهانی، باغ فیض، خیابان خجسته پور(باهنر)، خیابان کاشفی نیک، نبش خیابان پائیزان، پلاک ۲، مدیریت حقوقی و امورقراردادها
تلفن: ۴۵۷۰۲۲۳۲-۰۲۱ آقای مومنی و ۴۵۷۰۲۲۳۱-۰۲۱ آقای قجری
سایر توضیحات:
- هزینه درج آگهی بر عهده برنده مناقصه می باشد.
- همراه داشتن معرفی نامه از طرف شرکت الزامی است.
- مناقصه‌گزار در قبول یا رد کلیه پیشنهادات مختار است.
مؤسسه سماوات
روزنامه مناقصه مزایده - ۴۳۲۱ - ۰۴/۰۱/۲۳

روزنامه مناقصه مزایده
■ امتیاز روزنامه در طرح رتبه‌بندی، ۴۸ ■

صاحب امتیاز: مؤسسه روزنامه مناقصه مزایده
مدیر مسؤول: جلیل قنادزاده ■ سردبیر و مدیر عامل: علی قره‌داغلی
نشانی: تهران، خیابان کریم‌خان‌زند، خیابان ایرانشهر شمالی، روبه‌روی دانشگاه آزاد واحد تهران جنوب، پلاک ۲۳۴، طبقه ۲، واحد ۴، تلفن: ۲-۸۸۴۷۵۷۹۰
سازمان آگهی‌ها: ۰۹۰۲۲۵۴۲۴۳۸ ، ۰۹۰۲۸۸۴۷۵۷۹
لیتوگرافی و چاپ: چاپخانه صمیم (جاده مخصوص کرج، کیلومتر ۱۶)، توزیع: شرکت نشر گستر امروز نوین

چاپ مقالات و نظرات در این نشریه به معنای تأیید یا رد آن مطالب نبوده و «مناقصه‌مزایده» دارای مشی مستقل خود می‌باشد.

■ رایانگار سردبیر: mozayedeh@gmail.com ■ رایانگار تحریریه: emonaqeseh1@gmail.com ■ رایانگار سازمان آگهی‌ها: emonaqeseh5@gmail.com ■ رایانگار مدیر اجرایی: emonaqeseh@gmail.com

قانونو
شبکه اجتماعی
Qanoono.ir
پرسش و پاسخ معاملاتی خود را در این سایت بیابید
یک اتفاق خوب برای پرسشگران قانون دوست
دانستن؛ رمز ماندن

حذف یارانه مشترکان پُرمصرف برق با اجرای فاز نهایی تعرفه‌گذاری پلکانی

گروه انرژی | مناقصه

بررسی‌ها نشان می‌دهد حدود ۷۵ درصد از مشترکان برق در محدوده الگوی مصرف قرار دارند و در مجموع ۵۲ درصد از کل برق بخش خانگی را مصرف می‌کنند. در مقابل، ۲۵ درصد از مشترکان خانگی، برق را بیش از الگوی تعیین شده مصرف می‌کنند که این گروه با وجود سهم کمتر در جمعیت (یک‌سوم مشترکان کم‌مصرف)، ۴۸ درصد کل برق خانگی را به خود اختصاص داده‌اند که تقریباً معادل کل مشترکان کم‌مصرف است. به گزارش مناقصه‌مزایده، در همین راستا، وزارت نیرو اعلام کرد که به منظور مدیریت بهتر مصرف برق و کاهش فشار بر شبکه و در راستای اجرای قانون مانع‌زدایی از توسعه صنعت برق و برنامه هفتم توسعه، بهای انرژی برق را به صورت پلکانی افزایش می‌دهد. در این نظام تعرفه‌ای، مشترکانی که مصرف آن‌ها بیش از ۲,۵ برابر الگو است، هزینه‌ای تا ۴۰ برابر بیشتر از مشترکان کم‌مصرف پرداخت می‌کنند. این دستور کار با هدف ایجاد انگیزه برای اصلاح الگوی مصرف و کاهش وابستگی به شبکه برق تدوین شده است و مشترکان پرمصرف تشویق می‌شوند تا بخشی از برق مصرفی خود را از طریق انرژی خورشیدی تأمین کنند، امری که در درازمدت می‌تواند به کاهش فشار بر زیرساخت‌های تولید و توزیع برق منجر شود. در مقابل، ۲۵ درصد از مشترکان خانگی، برق را بیش از الگوی تعیین‌شده مصرف می‌کنند که این گروه با وجود سهم کمتر در جمعیت (یک‌سوم مشترکان کم‌مصرف)، ۴۸ درصد کل برق خانگی را به خود اختصاص داده‌اند که تقریباً معادل کل مشترکان کم‌مصرف است. رمضان رحیمی‌دشتلوئی؛ عضو کمیسیون آموزش و تحقیقات مجلس شورای اسلامی، به ضرورت اجرای طرح تعرفه پلکانی گاز و برق، با اشاره به مصوبه برنامه هفتم توسعه، گفت: «در برنامه هفتم توسعه به‌درستی پیش‌بینی شده که یارانه پنهان انرژی برای مشترکان پرمصرف باید به‌تدریج کاهش یابد و کسانی که بیش از الگوی مصرف انرژی مصرف می‌کنند، باید هزینه واقعی‌تری برای آن بپردازند.» وی با اشاره به شرایط بحرانی انرژی کشور در سال‌های اخیر، افزود: «با توجه به ناترازی انرژی که در حوزه‌های مختلف از جمله گاز و برق با آن مواجه هستیم، اجرای دقیق و علمی این سیاست ضرورتی انکارناپذیر است. اگر مصرف بدون کنترل و مطابق با الگوی مصرف مشخص پیش نرود، قطعاً در تأمین انرژی با مشکلات اساسی‌تری روبه‌رو خواهیم شد.» رحیمی‌دشتلوئی؛ ادامه داد: «مسئله اصلی این است که الگوی مصرف در کشور رعایت نمی‌شود، نه در بخش خانگی و نه در مراکز دولتی، مدارس و سایر نهادها. باید با دقت و نظارت جدی مصرف را در حد الگو نگه داریم و در صورت تخطی، جریمه‌هایی پیش‌بینی شده در قانون اعمال شود.» نماینده فلاورجان؛ با اشاره به مقایسه مصرف انرژی ایران با سایر کشورها، گفت: «متأسفانه در کشور ما میزان مصرف انرژی بیش از سه برابر متوسط جهانی است. این واقعیت تلخ بیانگر آن است که ما نه‌تنها در تولید، بلکه در مصرف نیز باید اصلاحات اساسی انجام دهیم. برای رسیدن به تراز مطلوب، هم باید میزان تولید انرژی افزایش یابد و هم اصلاح الگوی مصرف با جدیت پیگیری شود.» وی تأکید کرد: «اگر هدف ما پایداری در تأمین انرژی است، باید هم از مصرف بی‌رویه پرهیز کنیم و هم برای مردم، دستگاه‌های اجرایی و نهادهای عمومی فرهنگ‌سازی مناسبی در زمینه بهینه‌سازی مصرف انجام دهیم. این موضوع، هم به نفع مردم است و هم به نفع اقتصاد ملی.» رحیمی‌دشتلوئی؛ در پایان با بیان اینکه اجرای تعرفه پلکانی در کنار توسعه ظرفیت‌های تولیدی می‌تواند کشور را به سمت تعادل در حوزه انرژی سوق دهد، گفت: «این کار نباید فقط در حد مصوبه بماند، بلکه لازم است با برنامه‌ریزی دقیق و همراهی همه دستگاه‌ها، به‌ویژه وزارت نیرو و وزارت نفت، در سریع‌ترین زمان ممکن اجرایی شود. در غیر این صورت، چالش‌های جدی‌تری در انتظار نظام تأمین انرژی کشور خواهد بود.» در این باره، ولی‌ا... بیاتی؛ نماینده تفرش، آشتیان و فراهان از استان مرکزی در مجلس، با اشاره به این موضوع که تعرفه‌گذاری پلکانی بهترین روش برای تعیین بهای گاز و برق مصرفی خانوارهاست، خاطرنشان کرد: کسانی که مصارف غیرضرور و خارج از الگوی مصرف دارند، باید هزینه واقعی آن را بپردازند. اکثر شرکت‌های آب، برق، گاز و... بدهی دارند و دولت نمی‌تواند آن‌ها را پرداخت کند. هزینه‌ها با درآمد همخوانی ندارد و این امر مشکلاتی ایجاد کرده است. بیاتی؛ گفت: باید در حوزه انرژی به سمت اعمال سیاست‌های منطقی و صحیح برویم و زمینه بدمصرفی را از بین ببریم. با تکیه بر اجرای فاز نهایی تعرفه‌گذاری پلکانی پرمصرف‌ها و حذف کلیه یارانه انرژی مشترکان پرمصرف در بخش نفت و گاز در سال ۱۴۰۴ توسط وزارت نفت و نیرو، منابع لازم جهت توسعه زیرساخت‌های تولید انرژی در کشور فراهم خواهد شد و مصرف غیرضرور مشترکان پرمصرف نیز کاهش خواهد یافت. همچنین جعفر پورکبگانی؛ نماینده بوشهر، گناوه و دیلم در مجلس، با اشاره به‌ضرورت اجرای فاز نهایی تعرفه‌گذاری پلکانی پرمصرف‌ها در فروردین‌ماه ۱۴۰۴ و حذف کامل یارانه انرژی برای مشترکان پرمصرف برق و گاز در بخش خانگی و تجاری گفت: قیمت گاز و برق باید به‌صورت پلکانی اضافه شود و پرمصرف‌ها هزینه واقعی را پرداخت کنند. تعرفه‌گذاری پلکانی یکی از بهترین روش‌ها برای تعیین هزینه گاز و برق مصرفی خانوارهاست. براساس قانون برنامه هفتم توسعه باید به سمت اجرای این روش برویم و از مزیت‌هایش بهره ببریم. این نماینده مجلس، خاطرنشان کرد: علاوه بر اجرای طرح تعرفه‌گذاری پلکانی، دولت باید اقدامات جدی در راستای متنوع‌سازی سبد انرژی کشور انجام دهد. چارچوب‌های این موضوع نیز براساس قانون مشخص شده است و باید دولت به اجرای آن بپردازد. پورکبگانی؛ گفت: ناترازی گاز و برق مشکلات جدی برای کشور به وجود می‌آورد. نیاز است به انحای مختلف جلوی این ناترازی را بگیریم و با آن مقابله کنیم. دولت وظیفه‌ای برای پرداخت یارانه به پرمصرف‌ها ندارد و در همین راستا در فروردین‌ماه ۱۴۰۴، باید گام نهایی در زمینه اجرای فاز نهایی و حذف کامل یارانه انرژی مشترکان پرمصرف برداشته شود و از همین‌رو باید وزارت نیرو و وزارت نفت تعرفه جدید و آزاد مشترکان پرمصرف برای سال ۱۴۰۴ را نهایی و ابلاغ کنند.

صادرات نفت ایران در سایه سیاست‌های تحریمی ترامپ

کارشناس انرژی، با بررسی تأثیر تحریم‌های آمریکا بر صادرات انرژی ایران به چین و عراق، گفت: این محدودیت‌ها قبلاً هم بوده با این تفاوت که دور جدید سیاست فشار حداکثری دولت ترامپ احتمالاً کار را برای صادرات نفت ایران کمی دشوارتر خواهد کرد. به گزارش آنا، سعید میرترابی؛ درخصوص صادرات نفت ایران به چین و عراق در پی سیاست تشدید تحریم از سوی دولت ترامپ، اظهار داشت: این فشارها قبلاً هم بوده؛ دفعه پیش هم که دولت ترامپ آمد، به‌خاطر اینکه فرمولی دارد تحت عنوان فشار حداکثری، بیشتر از دولت بایدن فشار آورد. واقعیت هم این است که دولت ترامپ در مقایسه با دولت بایدن هم تحریم بیشتری اعمال می‌کند، هم نظارت بیشتری بر عملیات‌ها دارد. وی ادامه داد: دولت بایدن درست است که در برخی موارد تعداد را افزایش داد؛ ولی عملیات‌های تحریمی را با آن شدتی که دولت ترامپ انجام می‌داد اجرا نکرد و نظارت‌ها را هم نتوانست خیلی جدی اجرا کند. میرترابی؛ درخصوص اخلال آمریکا در روند صادرات انرژی از ایران به عراق، اضافه کرد: بیشتر تجارت ایران با عراق به‌صورت فرآورده است، و در صورت تأمین برق داخلی، مازاد برق و گاز طبیعی جزء اقلام صادراتی ما به عراق است. معافیت تحریمی آمریکا برای عراق هم برای این بود که بغداد بتواند پول این اقلام وارداتی از ایران را پرداخت کند. وی در تکمیل این بحث، افزود: پیش‌بینی هم می‌شد که آمریکا معافیت عراق در پرداخت پول به ایران را تمدید نکند، طبیعتاً دولت بغداد هم در شرایطی نیست که بتواند مقاومت کند و مسلماً ما برای دریافت پول اقلام صادراتی به عراق با مشکل مواجه خواهیم شد. کارشناس انرژی، در مورد نحوه خرید نفت چین از ایران، افزود: برخی کشورها مثل چین مثلاً فرمولی را برای تجارت با ایران ایجاد کرده بودند که طبق آن بنادر، کشتی‌ها و پالایشگاه‌های بخش‌خصوصی از ایران نفت را با قیمت خیلی مناسب بخرند و دولت پکن هم در جواب واشنگتن بگوید به من ربطی ندارد (و شرکت‌های خصوصی استقلال عمل دارند). عراق قطعاً این فرمول را ندارد، نه دولت بغداد چنین توانمندی را دارد و نه از چنین بخش‌خصوصی برخوردار است. به‌خاطر حضور آمریکا در عراق، قاعده در این کشور خیلی نسبت به چین فرق دارد و به این دلایل است که شرایط در عراق حتماً بدتر می‌شود. وی ادامه داد: مگر اینکه دولت عراق مذاکره بکند و به فرمولی برسد که بتواند تحت شرایطی تجارت با ایران را ادامه دهد و معمولاً رفتار دولت ترامپ هم به این صورت است که در ابتدا یک شرایط سنگینی را در نظر می‌گیرد و آن را قابل‌مذاکره می‌داند. میرترابی؛ تصریح کرد: اگر دولت عراق بخواهد برود و مذاکره کند؛ شاید بتواند گشایش کمی هم در تجارت با ایران به وجود بیاورد. میرترابی؛ در ادامه با اشاره به اهمیت تنگه مالاکا برای اقتصاد شرق آسیا، گفت: تنگه مالاکا به‌خاطر موقعیت خاصی که دارد و ترافیک سنگین عبور کشتی‌ها و اینکه مسیر کوتاه‌تر و ارزان‌تری هم هست اهمیت زیادی دارد. دور زدن این تنگه باعث گران شدن و زمان‌بر شدن حمل سوخت می‌شود و از گذشته چینی‌ها هم به این مسئله حساسیت داشته و دارند. وی در ادامه، با اشاره به واکنش احتمالی چین در قبال عملکرد آمریکا گفت: تنگه مالاکا برای چین یک معضل امنیتی در حوزه انرژی به‌حساب می‌آید، ولی درخصوص تهدید اخیر آمریکا برای اعمال نظارت بر روند تجارت نفت از این مسیر، بعید می‌دانم پکن واکنش تندی از خود نشان بدهد. به گفته میرترابی؛ سیاست دولت ترامپ بر مبنای فشار حداکثری است و به‌هرحال ترافیک نفتکش‌ها در دریاها نیز قابل رهگیری و ردیابی است. سیستم تحریم هم به‌صورت هوشمند عمل می‌کند و راه‌های دور زدن تحریم‌های ما را مرتب شناسایی می‌کند تا در مقابل آن، روشی بازدارنده را اعمال کند.

۹۵ درصد مزارع رمزارز از برق غیرمجاز و یارانه‌ای استفاده می‌کنند

معاون انتقال و تجارت خارجی شرکت توانیر، گفت: کشف یک مزرعه استخراج رمزارز، به مراتب تأثیرگذارتر از بسیاری اقدامات مدیریت مصرف دیگر است، چرا که بیش از ۹۵ درصد این مراکز از برق غیرمجاز و یارانه‌ای استفاده می‌کنند. به گزارش مناقصه‌مزایده، محمد اله‌داد؛ در نشست سراسری مجریان شناسایی و جمع‌آوری مراکز استخراج غیرمجاز رمزدارایی صنعت برق، با اشاره به دغدغه‌های جدی در تأمین انرژی پایدار به دلیل ناترازی تولید و مصرف و وجود انرژی ارزان، بر اهمیت مبارزه با پدیده رمزارزهای غیرمجاز تأکید کرد. وی افزود: براساس تأکیدات وزیر نیرو، مقابله با استخراج غیرمجاز رمزارزها یکی از مؤثرترین راهکارها برای کاهش مصرف و رفع ناترازی است. کشف یک مزرعه متوسط استخراج، به مراتب تأثیرگذارتر از بسیاری اقدامات مدیریت مصرف دیگر است، چرا که بیش از ۹۵ درصد این مراکز از برق غیرمجاز و یارانه‌ای استفاده می‌کنند. معاون انتقال و تجارت خارجی شرکت توانیر، با اشاره به پیچیدگی روزافزون این پدیده هشدار داد: روش‌های سرقت برق و پنهان‌سازی ماینرها بسیار حرفه‌ای و هوشمندانه شده است؛ از دستکاری کنتورهای هوشمند با ابزارهای مغناطیسی و ریموت گرفته تا استفاده از انشعابات پیچیده از چند پست مختلف. کار شناسایی و جمع‌آوری بسیار سخت و نیازمند همکاری تنگاتنگ با ضابطان قضایی و امنیتی است. اله‌داد؛ بیان کرد: چرخه مقابله باید کامل باشد؛ از شناسایی و جمع‌آوری گرفته تا تحویل به مراجع قانونی، صدور صورتحساب با نرخ واقعی برق (حدود ۳۸۰۰ تومان به ازای هر کیلووات ساعت)، وصول مطالبات و امحای کامل دستگاه‌ها. عدم اجرای کامل این چرخه، خاصیت بازدارندگی را از بین می‌برد. وی با تعیین ضرب‌الاجل برای شرکت‌های کم‌کار، گفت: عملکرد مدیران در این حوزه، یکی از شاخص‌های اصلی ارزیابی در اوج بار تابستان خواهد بود و خواستار تمرکز حداکثری بر این موضوع تا قبل از شروع فصل گرما شد.

کیوسک اخبار

یک‌سوم برق مورد تقاضا در تابستان سال جاری تأمین نمی‌شود!

استاد دانشگاه صنعتی شریف، گفت: ناترازی برق در تابستان حداقل بین ۲۲ تا ۲۴ هزار مگاوات خواهد بود و اگر ۶۵ هزار مگاوات ظرفیت تولید داشته باشیم، یعنی نمی‌توانیم بیش از یک‌سوم تقاضای برق کشور را پاسخگو باشیم. به گزارش ایلنا، سیدهاشم اورعی؛ درباره اوضاع ناترازی برق در فصل تابستان، اظهار داشت: اکنون طبق آخرین اطلاعات از شرایط تولید برق نیروگاهی؛ ما امسال تنها امکان استفاده از یک‌سوم ظرفیت نیروگاه‌های برقابی را داریم، تعمیرات به تأخیر افتاده، هشت‌هزار مگاوات از ظرفیت نیروگاهی به دلیل عمر بالایی که دارند، در تعمیرات به‌سر می‌برند و فعلاً شرایط برای استفاده از نیروگاه اتمی بوشهر هم فراهم نیست؛ این اوضاع با برنامه ۱۴ مگاپروژه تأمین برق و اینکه در سال ۱۴۰۵ ناترازی برق نداریم، در تناقض است. وی افزود: در حال‌حاضر، در اواسط فروردین که از نظر تولید و مصرف برق بهترین زمان است یعنی نه هوا سرد است که کمبود گاز برای تولید برق داشته باشیم و نه هوا به قدری گرم شده که مجبور باشیم از وسایل سرمایشی استفاده کنیم اما با این شرایط برنامه محدودیت و قطعی برق شروع شده به عبارت دیگر در نیمه فروردین نه‌تنها برق به اندازه نیاز مردم نداریم و بلکه امکان اطلاع‌رسانی به‌موقع خاموشی را هم نداریم. استاد دانشگاه صنعتی‌شریف، با بیان اینکه روزبه‌روز با گرمای هوا میزان تقاضای برق افزایش پیدا می‌کند، گفت: اکنون میزان تقاضا نسبت به مدت مشابه سال قبل بیش از شش درصد افزایش یافته اما نه‌تنها شش درصد افزایش تولید نداشته‌ایم، بلکه اوضاع بدتر از پارسال هم شده است. وی بیان داشت: میزان تولید برق در سال گذشته ۶۲ هزار و ۴۰۰ مگاوات بوده است و اگر همه چیز ایده‌آل باشد و در بهترین حالت این رقم به ۶۵ هزار مگاوات می‌رسد و این در حالی است که به گفته وزیر نیرو، امسال ۸۵ هزار مگاوات تقاضا خواهیم داشت که شش درصد افزایش تقاضا را پاسخ نمی‌دهد به عبارت دیگر هر روز و هر ساعت در بخش برق عقب می‌مانیم. اورعی؛ تصریح کرد: در حوزه تجدیدپذیر نیز عنوان شده که تا پیک ۱۴۰۴؛ ۳۵۰۰ مگاوات ظرفیت جدید تجدیدپذیر اجرا می‌شود اما شاهدیم که در پنج ماه ابتدای ۱۴۰۳؛ متوسط ماهانه فقط ۴۶ مگاوات و در هفت ماهه دوم ماهانه ۵۷ مگاوات اضافه شده است. به گفته وی؛ ناترازی برق در تابستان حداقل بین ۲۲ تا ۲۴ هزار مگاوات خواهد بود و اگر ۶۵ هزار مگاوات ظرفیت تولید داشته باشیم یعنی نمی‌توانیم بیش از یک‌سوم تقاضای برق کشور را پاسخگو باشیم. این کارشناس ارشد حوزه انرژی، با بیان اینکه تحریم و نبود سرمایه و فناوری معلول و مشکل اصلی برق مدیریت ناصحیح و دولتی است، گفت: اگر مذاکرات به نتیجه مثبت هم ختم شود قطعا برای سال‌جاری شرایط برق بهبود پیدا نمی‌کند، امور مربوط به احداث نیروگاه و حل مشکل صنعت برق ذاتاً زمان‌بر است شاید در سال آینده بتوانیم از بدتر شدن وضعیت برق کشور جلوگیری کنیم.

کاهش بیش از ۳۰ درصدی بارش‌ها در ۱۸ استان کشور

مقایسه بارش‌های سال آبی جاری با آمار متوسط بارش‌ها در درازمدت ۵۷ ساله نشان می‌دهد که بارش‌های سال آبی جاری در ۱۸ استان کشور بیش از ۳۰ درصد کاهش داشته و استان هرمزگان با افت ۷۹ درصدی، رکورددار کاهش بارش‌های کشور است. به گزارش مناقصه‌مزایده، براساس جدیدترین گزارش‌های آماری شرکت مدیریت منابع آب ایران، از ابتدای سال آبی جاری (شروع مهرماه ۱۴۰۳) تا پایان روز شانزدهم فروردین‌ماه، یعنی بازه‌زمانی ۱۹۶ روز ابتدایی سال آبی جاری، میزان بارش‌های کشور به ۱۲۲,۳ میلیمتر رسید. میزان بارش‌های ایران در مدت مشابه سال قبل ۱۵۹,۲ میلیمتر بوده که مقایسه بارش‌های امسال با بارش‌های سال گذشته، حکایت از کاهش ۲۳ درصدی بارش‌ها دارد. همچنین متوسط بارش‌ها در آمار درازمدت ۵۷ ساله کشور در مدت مشابه، ۱۹۳,۹ میلیمتر بوده که مقایسه بارش‌های سال آبی جاری با بارش‌های متوسط درازمدت، کاهشی ۳۷ درصدی را نشان می‌دهد.

کاهش ۵۲ تا ۷۹ درصدی بارش‌ها در ۳ استان

در بین ۳۱ استان کشور، در سه استان هرمزگان، سیستان‌وبلوچستان و بوشهر، به‌ترتیب با کاهش ۷۹ درصدی، ۷۱ درصدی و ۵۲ درصدی، بیش‌ترین میزان کاهش بارش‌ها را نسبت به متوسط آمار ۵۷ ساله به ثبت رسیده است. همچنین بارش‌ها در ۱۵ استان دیگر شامل خراسان‌جنوبی، کرمان، آذربایجان‌غربی، یزد، اصفهان، مرکزی، البرز، چهارمحال‌وبختیاری، خراسان‌شمالی، اردبیل، فارس، تهران، کهکیلویه‌وبویراحمد، خوزستان و آذربایجان‌شرقی، بین ۳۱ درصد تا ۴۷ درصد نسبت به آمار درازمدت (سال‌های نرمال) کاهش داشته است. ۹ استان قزوین، کرمانشاه، خراسان‌رضوی، قم، کردستان، گلستان، سمنان، ایلام و لرستان با افت بین ۱۷ تا ۲۷ درصدی بارش‌ها نسبت به میانگین بلندمدت مواجه شده‌اند. بارش‌ها در سه استان زنجان، مازندران و همدان نرمال بوده و به‌ترتیب در این سه استان، کاهش دو درصدی، شش درصدی و هشت درصدی نسبت به متوسط آمار درازمدت، در میزان بارندگی‌ها داشته‌ایم. تنها استان کشور که بارش‌هایی بیش از نرمال داشته، استان گیلان با رشد ۱۳ درصدی بارش‌ها نسبت به متوسط درازمدت و رشد ۳۰ درصدی بارش‌ها نسبت به مدت مشابه سال قبل است.

برنامه‌ریزی برای دستیابی به ظرفیت ۲۰ هزار مگاوات برق هسته‌ای

رئیس سازمان انرژی اتمی، گفت: برای دستیابی به ظرفیت ۲۰,۰۰۰ مگاوات برق هسته‌ای، برنامه‌ریزی شده و با مشارکت مردم و بخش‌خصوصی، به این هدف بلندمدت دست خواهیم یافت و ناترازی‌های موجود در حوزه انرژی را برطرف خواهیم کرد. به گزارش مناقصه‌مزایده، محمد اسلامی؛ در یک برنامه رادیویی با بیان اینکه سازمان انرژی اتمی مراحل تکاملی متعددی را پشت سر گذاشته است، تصریح کرد: امروز سازمان به چنان بلوغی رسیده است که قادر است سالانه حدود ۱۵۰ دستاورد در زمینه‌های علمی، فناوری و صنعتی ارائه دهد. به‌عنوان نمونه، در سال ۱۴۰۳ حدود ۱۵۶ دستاورد، در سال ۱۴۰۲ حدود ۱۵۲ دستاورد و در سال ۱۴۰۱ نیز دستاوردهای مشابهی به ثبت رسید. معاون رئیس‌جمهور، با اشاره به سند راهبردی توسعه سازمان که در فروردین ۱۴۰۱ توسط ریاست‌جمهوری رونمایی شد، اظهار کرد: این روند روبه رشد، بر پایه سند راهبردی سازمان استوار شده و نتایج و دستاوردهای آن امروز در دسترس عموم مردم قرار دارد. در نوزدهمین سالگرد ملی فناوری هسته‌ای، هفت دستاورد جدید رونمایی شد که سه مورد از آن‌ها رادیو داروهای پیشرفته و هم‌سطح با فناوری روز دنیا هستند و جایگاه ایران را در عرصه علم و فناوری ارتقاء می‌بخشند. اسلامی؛ با تأکید بر نقش تلاش‌های پیوسته و متعهدانه متخصصان سازمان، بیان کرد: باوجود تمامی فضاسازی‌های منفی، مزاحمت‌ها، اقدامات تخریبی و تروریستی، متخصصان ما باایمان راسخ و با هدایت‌های داهیانه مقام‌معظم‌رهبری توانسته‌اند سازمان را به این سطح از پیشرفت و بلوغ برسانند. وی افزود: این پیشرفت‌ها امکان پاسخگویی به نیازهای جامعه پزشکی، به‌ویژه در حوزه سلامت را فراهم می‌سازد. درخواست‌های مرتبط با حوزه سلامت، در یک مسیر تحقیق و توسعه به محصولاتی تبدیل می‌شوند که جایگاه کشور را در این عرصه ارتقاء می‌دهند.

ahlekhalvat

جایی ندارم در روزگاری / که عاشقی درد است
و محبت خار می‌شود / در دل و دیده
درها بسته می‌شوند / به روی رحمت‌ها
و آدمیانش گوشواره / از گوش می‌ربایند
بالی می‌خواهم / تا سبکبار پروازم دهد
و مریم مقدسی / که دستانم را بگیرد / تا ببرد
به سوی سرزمین مسیحایی
آنجا که واقعیت رویاهایم را رنگ می‌دهد
و قرص ماه / دیگر تاریک نمی‌شود
و سیطره‌ی نور / محو کند / سایه‌های تاریکی را
ناهید گرداب (یلدا) از شاهین‌شهر

برای دیدن صفحه اینستاگرام «اهل خلوت» بارکد را اسکن کنید

کانال تلگرامی اهل خلوت ahllekhalvat

آگهی مناقصه عمومی
انتخاب پیمانکار نصب، راه اندازی، تست و پشتیبانی سیستم های پایش لحظه ای (آنلاین) بر روی دودکش های کارخانه گندله سازی شرکت معدنی و صنعتی گهرزمین
(مناقصه شماره ۱۰۰۱-۴۰۴)
نوبت اول
شرکت معدنی و صنعتی گهرزمین (سهامی عام)
Goharzamin Mining and Industrial Company

شرکت معدنی و صنعتی گهرزمین (سهامی عام) در نظر دارد پیمانکار واجد شرایط و صلاحیت به منظور نصب، راه اندازی، تست و پشتیبانی سیستم های پایش لحظه‌ای (آنلاین) بر روی دودکش های کارخانه گندله سازی "این شرکت واقع در سایت سیرجان را از طریق مناقصه عمومی یک مرحله‌ای به‌همراه انجام فرآیند ارزیابی کیفی، شناسایی و انتخاب نماید. متقاضیان می‌بایست پس از خرید اسناد، نامه اعلام آمادگی و فیش واریزی را از طریق ایمیل ارسال نمایند.
متقاضیان واجد صلاحیت پس از دریافت پاکت‌های خالی مناقصه از واحد تامین و تدارکات واقع در مجتمع سیرجان، پیشنهادات خود را تا قبل از مهلت مقرر به آدرس سیرجان، کیلومتر ۵۰ جاده شیراز، شرکت معدنی و صنعتی گهرزمین، واحد تامین و تدارکات تحویل دهند.
شرایط لازم مناقصه‌گران برای شرکت در مناقصه:
■ دارا بودن سوابق کاری در زمینه نصب، راه اندازی و پشتیبانی سیستم های پایش لحظه ای (آنلاین) بر روی دودکش های کارخانه گندله سازی (مورد تایید سازمان حفاظت محیط زیست)
■ دارا بودن حداقل ساختار مدیریت HSE بر اساس نوع پیمان و حجم فعالیت
■ دارا بودن گواهینامه صلاحیت ایمنی از وزارت تعاون کار و رفاه اجتماعی با تاریخ معتبر بر اساس نوع پیمان و حجم فعالیت
■ ارائه معرفی‌نامه و تسلیم فیش واریزی به مبلغ ۵،۰۰۰،۰۰۰ ریال به حساب شماره ۱۱۳۷۸۰۰۲۰۰۰۷۵ نزد بانک سپه و یا حساب شماره ۵۰۷۷۹۵۵۷۲۱ نزد بانک ملت به نام شرکت معدنی و صنعتی گهرزمین جهت شرکت در فراخوان مناقصه عمومی انتخاب پیمانکار نصب، راه اندازی، تست و پشتیبانی سیستم های پایش لحظه ای (آنلاین) بر روی دودکش های کارخانه گندله سازی شرکت معدنی و صنعتی گهرزمین
مهلت تسلیم درخواست خرید اسناد: از دوشنبه مورخ ۱۴۰۴/۰۱/۲۳ ساعت ۰۷:۳۰ تا چهارشنبه مورخ ۱۴۰۴/۰۲/۰۳ ساعت ۱۴:۰۰
■ متقاضیان باید پاکت در بسته و مهر و امضا شده، حاوی مدارک کاغذی و CD (شامل کلیه مدارک اسکن شده) که نام و نشانی درخواست کننده و موضوع مناقصه به وضوح روی آن درج شده را حداکثر تا ساعت ۱۰:۰۰ روز سه شنبه ۱۴۰۴/۰۲/۱۵ به کارفرما تحویل داده و رسید دریافت کنند.
■ کارفرما در انتخاب شرکت‌ها جهت دعوت به مناقصه و همچنین در رد یا قبول پیشنهاد پیمانکاران بر اساس صلاحدید خود کاملاً مختار بوده و لذا شرکت در مناقصه، حقی برای ایشان در خصوص تصمیمات کارفرما دربر نخواهد داشت.
جهت اطلاعات بیشتر متقاضیان می توانند با شماره تلفن ۴۱۵۲۷۴۳۳-۰۳۴ آدرس الکترونیکی (E.NIKBAKHT@GOHARZAMIN.COM) به صورت همزمان مکاتبه نمایند.
واحد تامین و تدارکات شرکت معدنی و صنعتی گهرزمین
روزنامه مناقصه مزایده - ۴۳۲۱ - ۰۴/۰۱/۲۳