فراخوان‌های امروز

شرکت سایپا آذربایجان
جمهوری اسلامی ایران
وزارت آموزش و پرورش شهر تهران
اداره کل آموزش و پرورش شهر تهران
EICO
مجتمع صنعتی اسفراین
شرکت پالایش نفت بندرعباس
سهامی عام
شرکت مخابرات ایران
منطقه سیستان و بلوچستان
شرکت آب و فاضلاب
منطقه ۶ شهر تهران
شرکت آب و فاضلاب
منطقه یک شهر تهران

روزنامه
مناقصه مزایده

یکشنبه ۳۱ فروردین ۱۴۰۴ ■ ۲۱ شوال ۱۴۴۶ ■ **سال بیستم** ■ شماره ۴۳۲۸ ■ قیمت ۱۲۰۰۰۰ ریال ■ ۸ صفحه

اجتماعی، فرهنگی، سیاسی، اقتصادی

Sunday ■ 20.Apr. 2025 ■ Vol.20 ■ No.4328 ■ 120000RIs ■ ISSN:2008-2886

فراخوان‌های امروز

شرکت نسایجی حجاب شهرکرد
شرکت طرح و ساماندهی امواج کیش (سهامی خاص)
موسسه عمران ساحل
همراه اول MCI Mobile Communications of Iran
آریان نکین کیش
NAK World-Class Telecom Managed Services
شرکت پتروگوهر فراساحل کیش
FARADAST ENERGY FALAT CO. شرکت فرادست انرژی فلات

زمان دور سوم مذاکرات ایران و آمریکا مشخص شد

صفحه ۱

آگهی مسکن بدون ثبت رسمی ممنوع شد

صفحه ۴

قیمت‌گذاری دستوری؛ گرداب صنعت خودرو

صفحه ۵

اولویت سازمان زمین‌شناسی؛ مشارکت بخش‌خصوصی در اکتشافات معدنی

صفحه ۶

مدیرعامل شرکت ملی گاز ایران عنوان کرد

عبور از ناترازی گاز زمستان با گواهی صرفه‌جویی انرژی

صفحه ۸

رکوردزنی تاریخی شاخص کل بورس

جهش بورس از فرش به عرش!

صفحه ۷

به بهانه انعکاس یکی از مهم‌ترین آسیب‌های اجتماعی در سریال پایتخت

اصلاح آیین‌نامه فرزندخواندگی؛ رویای فرزندان بی‌سرپرست

صفحه ۱

تأخیرات موجّه غیرقابل جبران [مالی] و اثر آن بر پروژه: تمدید مدت بدون خسارت

صفحه ۳

مسؤولیت‌ها و وظایف تعیین شده برای مناقصه‌گزار برعهده چه کسی است؟

صفحه ۴

سؤال سردبیر

آیا واگذاری وظایف و اختیارات مناقصه‌گزار به سایر ارکان برگزاری مناقصه امکان‌پذیر است؟

صفحه ۳

به بهانه انعکاس یکی از مهم‌ترین آسیب‌های اجتماعی در سریال پایتخت

اصلاح آیین‌نامه فرزندخواندگی؛ رویای فرزندان بی‌سرپرست

معصومه براتی | مناقصه مزایده

فقدان پدر و مادر، فقدانی است که می‌تواند هر فرزندی را به غمی ابدی فرو ببرد. کافی است سری به مراکز بهزیستی بزنید تا ببینید ده‌ها کودک در انتظار این هستند که کسی آن‌ها را به فرزندی قبول کند. در سریال محبوب پایتخت نیز این مسئله به خوبی عنوان شد؛ جایی که خانواده معمولی بعد از بزرگ شدن سارا و نیکا فرزندی را به نام سالار از بهزیستی به فرزندخواندگی خود درآوردند. اوج کار نیز در آخرین قسمت سریال پایتخت بود که هما در حرم امام رضا(ع) به سالار فرزندخوانده خود، گفت: علت اینکه او را از بین دیگر فرزندانش بیشتر دوست دارد این است که سالار را خودش به‌عنوان فرزند از بین ده‌ها فرزند انتخاب کرده است. در واقع انتخاب فرزندخوانده یکی از مزایای فرزندخواندگی است. در جامعه ما هزاران زوج نابارور وجود دارند که تمایل به این امر دارند. حال آنکه مادر یا پدر یک کودک بی‌سرپرست بودن، یکی از شایسته‌ترین کارهایی است که در صورت امکان می‌توانیم در این دنیا انجام دهیم. بسیاری از والدین با گرفتن سرپرستی یک کودک وارد نیمه دیگر و تازه‌ای از زندگی‌شان خواهند شد که به نظر ما عنوان مادرخوانده، پدرخوانده یا فرزندخوانده شاید کمی دورتر از انجام این کار زیباست.

مصائب فرزندخواندگی برای متقاضیان!

اما این امر به دلیل قوانین سفت و سختی که دارد برای بسیاری از اقشار جامعه امکان‌پذیر نیست! مراحل پیچیده و زمان‌بری که ممکن است خیلی از زوج‌ها را در میانه راه منصرف کند. زوج‌هایی که هر کدامشان احتمالاً بالای ۳۰ سال دارند، به مرور زمان پا به سن می‌گذارند و ممکن است از شوق و ذوق بچه‌دار شدنشان کاسته شود. از طرف دیگر بچه‌ها در بهزیستی بزرگ می‌شوند و با تنهایی خود سر می‌کنند و مراحل اداری اجازه نمی‌دهد که آن‌ها خانواده‌ای داشته باشند. مثلاً یکی از این شرایط فرزندخواندگی این است که حتماً باید ملکی به نام فرزندخوانده زده شود! در این خصوص لازم است دولتمردان نگاهی کلان‌تر به مقوله فرزندخواندگی داشته باشند تا بتوان زندگی بسیاری از فرزندان بی‌سرپرست را سروسامان داد.

اصلاح آیین‌نامه فرزندخواندگی

در همین رابطه، دیروز (شنبه) امین‌حسین رحیمی؛ وزیر دادگستری در گفتگو با ایلنا، گفت: ما در سال‌های قبل یک آیین‌نامه‌ای را تنظیم کردیم و در دولت اصلاح کردیم تا بچه‌های بی‌سرپرست به جای اینکه در مراکز بهزیستی نگهداری شوند به خانواده‌ها تحویل داده شده و در خانواده نگهداری شوند. البته این موضوع هنوز جا نیفتاده است و اگر جا بیفتد شاید دیگر کودکی برای نگهداری در مراکز بهزیستی نداشته باشیم و همه کودکان را به خانواده‌ها واگذار کنیم. رحیمی؛ درباره صحبت‌های اخیر ریاست جمهوری در زمینه اصلاح برخی قوانین در زمینه تسهیل فرزندخواندگی و عدم رهاشدگی این کودکان بعد از ورود به سن قانونی، گفت: در واقع کودکان بی‌سرپرست یا بدسرپرست که مطابق قانون با دستور دادستان در اختیار بهزیستی قرار می‌گیرند، در مراکز نگهداری بهزیستی نگهداری می‌شوند تا به سن قانونی یعنی ۱۸ سال برسند. این کودکان بعد از سن قانونی عملاً تحت پوشش بهزیستی نیستند و در واقع خودشان مسئولیت خودشان را برعهده می‌گیرند. ما در سال‌های قبل یک آیین‌نامه‌ای را تنظیم کردیم و در دولت اصلاح کردیم تا این بچه‌ها به جای اینکه در مراکز بهزیستی نگهداری شوند به خانواده‌ها تحویل داده شده و در خانواده نگهداری شوند. ما با اصلاح این آیین‌نامه می‌توانیم این بچه‌ها را به این خانواده‌ها به صورت موقت بدهیم. البته این ظاهرش موقت است و این والدین تا هر وقت که بخواهند می‌توانند از این کودکان نگهداری کنند و سعی برای این است که این کودکان تا آخر تحت پوشش این خانواده‌ها قرار بگیرند نه تا ۱۸ سالگی و مانند یک فرزندخوانده و یا فرزند واقعی افراد شوند و نگهداری خانواده از این کودکان همیشگی باشد.

زمان دور سوم مذاکرات ایران و آمریکا مشخص شد

دور دوم گفتگوهای غیرمستقیم ایران و آمریکا در رم، دیروز (شنبه) پایان یافت. به گزارش ایسنا، این گفتگوها به میانجی‌گری مسقط در اقامتگاه سفیر عمان در ایتالیا برگزار شد. این دوره از مذاکرات ایران و آمریکا همچون دور قبلی به صورت غیرمستقیم و به صورت مکتوب و شفاهی با میانجی‌گری وزیرخارجه عمان برگزار شد. در همین رابطه، سیدعباس عراقچی؛ وزیرخارجه ایران، گفتگوهای غیرمستقیم ایران و آمریکا را «رو به‌جلو» توصیف کرد و گفت: روز چهارشنبه هفته جاری جلسات فنی در سطح کارشناسان برگزار می‌شود و پس از آن، مذاکره‌کنندگان روز شنبه هفته آینده ملاقات خواهند کرد. عراقچی؛ در گفتگو با خبرگزاری صداوسیما، گفت: ما حدود چهار ساعت جلسه داشتیم و جلسه خوبی بود و مذاکرات روبه جلو است. این‌بار موفق شدیم درخصوص یکسری اصول و اهداف به یک تفاهم بهتری برسیم و نهایتاً قرار شد مذاکرات ادامه یابد و وارد مرحله بعدی شود، به این ترتیب که جلسات کارشناسی شروع شود. از چهارشنبه این هفته مذاکرات فنی در سطح کارشناسان در عمان آغاز خواهد شد. امیدوارم هفته آینده بعد از مذاکرات فنی در موقعیت بهتری باشیم؛ برای قضاوت در مورد امکان رسیدن به یک تفاهم، هنوز با احتیاط برخورد می‌کنیم.

حرف‌های خودی و بی‌خودی

یادداشت طنز

دانش مصنوعی!

در مورد هوش‌مصنوعی و هنر و ظرافت و حال و آینده و چیستی و چرایی‌اش همه ما به کم و بیش اطلاعاتی داریم و اینقدر این مقوله جذاب و عجیب و تأثیرگذار است که هر کسی را به نحوی درگیر قد و بالا و رنگ و رخ و هنر و کفایت خود کرده است و البته با عنایت به فهم و درک هوشنگ‌خانی ما و آنچه در حرف و رفتار خلق‌ا... دیده‌ایم، صدی به نود مردم اطلاعات چندانی در رابطه با این جناب ندارند ولی به شدت علاقه‌مند هستند خودشان را مطلع و حتی صاحب‌نظر نشان دهند (حالا این چه سودی دارد نمی‌دانم!) و ایضاً اینکه یک‌خط درمیان نسل‌های Z و Y و بخشی از Xها و آلفاها هر چند روز یکبار به این صرافت می‌افتند که بخشی از وقت و انرژی خود را برای فراگیری هوش‌مصنوعی و دانش و چگونگی کاربرد و چگونگی شکل‌گیری و این قسم چیزها خصوصاً در مسیر درس و مشق و کار و کسب و زندگی خود، بگذارند و قبل از آنکه دیر شود این دانش را که یحتمل مثل بلد بودن کامپیوتر و کار با گوشی‌های هوشمند که در روزگاری غیرلازم و دور از دسترس بود ولی به سرعت واجب و لازم و ضروری شد، دیر یا زود این جناب هوش‌مصنوعی هم جزء جدانشدنی از زندگی روزمره می‌شود و کسانی که دیر جنبیده‌اند، خیلی سخت می‌توانند خودشان را برسانند، بنابراین عجله کنند که زود دیر می‌شود، ولی به همان سرعتی که این فکر بِکر به سراغ ما و آن‌ها می‌آید به همان سرعت هم از ذهن مبارک‌مان (شان!) می‌رود و دغدغه و مشکلات زندگی برای برخی و فان و بی‌برنامگی و بی‌حالی برای عده‌ای دیگر، جایش را می‌گیرد!

به هرحال همه این‌ها را گفتیم که عرض کنیم، حواسمان هست که نمی‌خواهیم در مورد هوش‌مصنوعی صحبت کنیم و اینکه بر پیشانی این خودی‌وبی‌خودی نوشتیم دانش مصنوعی، اشتباه لپی و سهوی نبوده و قصد و غرض و مرضی در کار است!

قتی یک نفر، بر فرض، جنابمان یعنی شخص، شخیص هوشنگ‌خان، در مورد موضوعی فی‌المثل یک موضوع روان‌شناسی یا پزشکی و یا صنعتی و مهندسی و جامعه‌شناختی و هنری و یا هر چیز دیگری، کمی تا قسمتی اطلاعات دارد، اندک بهره‌ای از اقیانوس دانش آن چیز، برده است و چند صفحه کتاب و یا گزارش و خانه پرش یکی، دو مستند دیده است. ولی با تکیه بر قدرت تخیل و با یاری جستن از مراتبی از توهم و استفاده شایسته از جوگیری و موج‌سواری، آگاهی و شناخت اندک خود را به کل دانش بشری در آن حوزه تعمیم داده و حتی دیده شده آن رشته علم را کلاً در ذیل چهارکلام سواد خود تفسیر و ترجمه و تبیین و تعلیم می‌کند! وقتی چنین اتفاق پرتکرار و خارق‌العاده‌ای رخ می‌دهد، ما اسمش را گذاشته‌ایم، دانش مصنوعی که الحق و والانصاف به ذهنی خلاق و نوآور و مقادیر قابل‌توجه‌ای جسارت و خود بزرگ‌پنداری و رودرواسی نیاز دارد که نمی‌دانم چگونه است که از این قسم انسان‌های عجیب‌الخلقه، کم نداریم!

به هرحال قصه همین بوده است که همیشه در کنار علم، شبه‌علم حضور فعال داشته، به موازات دانش، جناب خرافه طی طریق کرده، آنقدری که عالم و دانشمند بوده، جاعل و پشت هم انداز و لفاظ کم نبوده است و همه این‌ها هم به‌خاطر آن است که راه میان‌بر و رشد آسانسوری و تعجیل در دیده شدن و موفقیت و نخبه و شاخص بودن، مطلوب نظر عده زیادی از خلق‌ا... است که هرچند راه خطا و اشتباه و ناروائیست ولی از آنجا که نمونه و موارد مشابه موفق و مطرح و صاحب توجه و پُردرآمد و طرفدار، در کف و سطح و بدنه و ارتفاع جامعه حضور و وجود دارند، گزینه خوب و به‌جا و ارزشمندی برای علاقه‌مندان رفتن راه صدساله در یک شب است...!

البته این متخصص‌نمایی‌ها به‌غیر از اینکه منافع و پول و چهره شدن دارد، طرف دیگر یعنی مخاطب خودش را هم دارد که عجالتاً در خودی‌وبی‌خودی بعدی، کمی تا قسمتی به خدمت این فقره هم می‌رسیم!

هوشنگ‌خان

فراخوان مناقصه

دو مرحله‌ای

یک سازمان دولتی در نظر دارد نگهداری فضای سبز و خدمات عمومی خود را از طریق مناقصه‌عمومی دومرحله‌ای به پیمانکار واجدشرایط واگذار نماید.

متقاضیان می‌توانند جهت تهیه اوراق مناقصه از تاریخ ۱۴۰۴/۰۲/۰۶ حداکثر تا تاریخ ۱۴۰۴/۰۲/۱۰ با ارائه معرفی‌نامه به نشانی: بزرگراه شهید بابایی، لویزان، خیابان شهید شعبانلو، مراجعه نمایند.

شماره تلفن‌های تماس:
۲۲۹۳۰۳۱۱ و ۲۲۹۵۷۵۸۵

روزنامه مناقصه مزایده - ۴۳۲۸ - ۰۴/۰۱/۳۱

فراخوان مناقصه

دو مرحله‌ای

یک سازمان دولتی در نظر دارد تعمیر و نگهداری تاسیسات خود را از طریق مناقصه‌عمومی دومرحله‌ای به پیمانکار واجدشرایط واگذار نماید.

متقاضیان می‌توانند جهت تهیه اوراق مناقصه از تاریخ ۱۴۰۴/۰۲/۰۶ حداکثر تا تاریخ ۱۴۰۴/۰۲/۱۰ با ارائه معرفی‌نامه به نشانی: بزرگراه شهید بابایی، لویزان، خیابان شهید شعبانلو، مراجعه نمایند.

شماره تلفن‌های تماس:
۲۲۹۳۰۳۱۱ و ۲۲۹۵۷۵۸۵

روزنامه مناقصه مزایده - ۴۳۲۸ - ۰۴/۰۱/۳۱

همراه اول MCI Mobile Communications of Iran

آگهی مزایده عام

(شماره ۱۴۰۴/۱ م س)

فروش ۱۱۴ عدد کانکس اسقاط

شرح در صفحه ۵

روزنامه مناقصه مزایده - ۴۳۲۸ - ۰۴/۰۱/۳۱

همراه اول MCI Mobile Communications of Iran

آگهی مزایده عام

(شماره ۱۴۰۴/۲ م س)

فروش ۲۶۶,۷۳۱ کیلوگرم انواع ضایعات فلزی

شرح در صفحه ۵

روزنامه مناقصه مزایده - ۴۳۲۸ - ۰۴/۰۱/۳۱

انحصارگری گوگل در بازار تبلیغات و احتمال تجزیه آلفابت!

در یکی از مهم‌ترین تصمیم‌های قضایی علیه غول‌های فناوری آمریکا، لئونی برینکما، قاضی دادگاه منطقه‌ای ایالات متحده در شهر الکساندریا از ایالت ویرجینیا، روز پنجشنبه گذشته اعلام کرد که شرکت آلفابت، مالک گوگل، به‌طور غیرقانونی بر دو بازار اصلی فناوری تبلیغات آنلاین مسلط شده است. به گزارش پیوست به نقل از رویترز، این حکم هموار کننده راهی است که براساس آن دادستان‌های ضدانحصار وزارت دادگستری آمریکا می‌توانند خواستار تجزیه و جدا شدن بخشی از خدمات تبلیغاتی گوگل شوند، اقدامی که می‌تواند یکی از عمیق‌ترین تحولات ساختاری در صنعت فناوری ایالات متحده طی دهه‌های اخیر را رقم بزند. براساس رأی صادره از دادگاه، گوگل به‌طور آگاهانه و عامدانه «قدرت انحصاری» خود را در بازار سرورهای تبلیغاتی ناشران و بازار تبادل تبلیغات (ad exchanges) حفظ کرده است؛ دو بخشی که نقش حیاتی در چرخه تبلیغات دیجیتال ایفا می‌کنند و امکان اتصال بین خریداران و فروشندگان تبلیغات را فراهم می‌سازند. قاضی برینکما در حکم خود نوشت اقدامات گوگل نه‌تنها رقبا را از عرصه رقابت حذف کرده است، بلکه به مشتریان، روند رقابتی بازار و در نهایت به مصرف‌کنندگان اطلاعات در جهان اینترنت، آسیب وارد کرده است. با این حال، دادگاه ادعای دیگری مبنی بر اینکه گوگل بر بازار شبکه‌های تبلیغاتی انحصار دارد را نپذیرفت. با این وجود، رأی صادره می‌تواند به تجزیه بخش‌هایی از کسب‌وکار تبلیغاتی گوگل منجر شود و ممکن است دادستان‌ها خواستار آن شوند تا شرکت بخش «Google Ad Manager» که سرورهای تبلیغاتی و سیستم تبادل تبلیغات شرکت را در بر می‌گیرد، به فروش برساند. وزارت دادگستری آمریکا پیش‌تر صراحتا خواستار فروش این مجموعه برای احیای رقابت شده بود. شرکت گوگل فورا به حکم صادره از سوی قاضی واکنش نشان داده است. لی-آن مول‌هالند، معاون رئیس امور مقرراتی گوگل، اعلام کرد که این شرکت با بخشی از حکم مخالف است و برای تجدیدنظر خواهی اقدام می‌کند. او تأکید کرد: «ما نیمی از این پرونده را بردیم و نسبت به نیمه دیگر آن درخواست تجدیدنظر می‌دهیم.» او افزود که ناشران همچنان انتخاب‌های فراوانی دارند و دلیل انتخاب ابزارهای گوگل، سادگی، مقرون‌به‌صرفه بودن و اثربخشی آن‌هاست. ارزش سهام شرکت آلفابت پس از اعلام این حکم ۱,۴ درصد ریزش کرد، هرچند تحلیل‌گران پیش‌تر به رویترز گفته بودند که حتی در صورت شکست، این پرونده تاثیر مالی محدود بر گوگل دارد. اهمیت این حکم بیش از جنبه مالی، در ایجاد یک «نقطه عطف ساختاری» برای صنعت فناوری است. مایکل اشلی شولمن، مدیر سرمایه‌گذاری شرکت Running Point Capital، این رأی را نشانه‌ای از تمایل جدی دادگاه‌های آمریکا برای استفاده از راه‌حل‌های ساختاری در پرونده‌های ضدانحصار دانست. طبق گفته او، این اتفاق می‌تواند خطرات نظارتی را برای سایر شرکت‌های بزرگ فناوری، از جمله آمازون و متا، افزایش دهد. ایمی کلوبوچار؛ سناتور دموکرات مجلس نمایندگان آمریکا که پیشتر زیرکمیته ضدانحصار را رهبری کرده است، این رأی را «پیروزی بزرگی برای مصرف‌کنندگان، کسب‌وکارهای کوچک و تولیدکنندگان محتواه خواند و از آن به‌عنوان گامی مهم در جهت آزادسازی بازارهای دیجیتال به روی نوآوری و کاهش قیمت‌ها یاد کرد. از سوی دیگر، پاملا باندی، دادستان کل ایالات متحده، نیز رأی صادره را یک پیروزی تاریخی در نبرد با انحصارطلبی گوگل در میدان عمومی دیجیتال توصیف کرد. این حکم در ادامه مجموعه‌ای از اقدامات دولت‌های جمهوری‌خواه و دموکرات علیه سلطه شرکت‌های بزرگ فناوری صادر شده است. علاوه بر این پرونده، شرکت متا، مالک فیس‌بوک، واتس‌اپ و اینستاگرام، نیز درگیر دادگاهی دیگر به اتهام انحصار در بخش شبکه‌های اجتماعی است. کمیسیون تجارت فدرال آمریکا همچنین علیه آمازون پرونده‌ای را آغاز کرده و مدعی سلطه غیرقانونی این شرکت بر بازار خرده‌فروشی آنلاین است. وزارت دادگستری آمریکا نیز در اقدام دیگری علیه اپل اقامه دعوی کرده و آن را به انحصار در بازار گوشی‌های هوشمند متهم کرده است. گوگل همچنین در انتظار حکم دیگری از دادگاه مربوط به سلطه این شرکت بر بازار مرورگرهاست که ممکن است با حکم از این شرکت بخواهد مرورگر کروم را به فروش رساند و تغییرات دیگری نیز در مدل تجاری خود اعمال کند. سال گذشته (۲۰۲۴) طی یک دادگاه سه‌هفته‌ای پیرامون کسب‌وکار تبلیغاتی گوگل، وزارت دادگستری و گروهی از ایالت‌های آمریکا استدلال کردند که گوگل با استفاده از ترفندهای انحصارگری کلاسیک، از جمله خرید رقبا، قفل کردن مشتریان و کنترل روند معاملات تبلیغات، ساختار بازار را به نفع خود تغییر داده است. گوگل در پاسخ به این استدلال، تأکید کرد که این پرونده بر گذشته تمرکز دارد و رقابت شدید از سوی شرکت‌هایی مانند آمازون و کامکست را نادیده می‌گیرد، به‌ویژه در زمانی که بخش عمده‌ای از تبلیغات دیجیتال به سمت اپلیکیشن‌ها و ویدئوی استریم‌شده حرکت کرده است. با وجود این دفاعیات، قاضی برینکما استدلال‌های مربوط به خرید شرکت‌ها توسط گوگل را رد کرد، اما تأکید کرد که گوگل استفاده از محصول تبادل تبلیغات خود را منوط به استفاده از سرورهای تبلیغاتی‌اش کرده است و با اعمال سیاست‌هایی ضدرقابتی، به زیان نشاران عمل کرده است. این حکم می‌تواند پیامدهای بلندمدتی را نه‌تنها برای گوگل، بلکه کل صنعت فناوری دیجیتال به دنبال داشته باشد و نشانه‌ای از تغییر توازن قدرت میان دولت و غول‌های فناوری آمریکا را رقم بزند.

مذاکرات برای عقد قرارداد اینترنت ماهواره‌ای با یاه‌کلیک!

وزیر ارتباطات، در جلسه کمیسیون صنایع مجلس، از مذاکره بین سازمان تنظیم مقررات با شرکت «یاه‌کلیک» به‌منظور عقد قرارداد اینترنت ماهواره‌ای خبر داده است. به‌گزارش فارس، ستار هاشمی؛ در جلسه کمیسیون صنایع مجلس با اعلام مذاکره برای عقد قرارداد اینترنت ماهواره‌ای اعلام کرد که در حال بررسی شرایط و مختصات فعالیت اپراتور «یاه‌کلیک» است. پیرو گفته او، این اپراتور نیز ضوابط دریافت مجوز را در دست بررسی دارد. به گفته وزیر ارتباطات پس از انجام مذاکرات و حصول توافق نهایی میان سازمان تنظیم مقررات و شرکت «یاه‌کلیک» قرارداد با این شرکت انجام خواهد شد. براساس قواعد بین‌المللی، اپراتورهای اینترنت ماهواره‌ای در صورتی مجاز به فعالیت در یک کشور هستند که قوانین سرزمینی آن کشور (Landing Right) را قبول کند. مرحله بعد از پذیرش این قوانین، این اپراتورها باید مجوز فعالیت را از سازمان تنظیم مقررات کسب کنند. قوانین سرزمینی ایران در آذماه ۱۴۰۲ در دوبی (اختتامیه کنفرانس جهانی ارتباطات رادیویی (WRC-۲۳) توسط مدیرعامل شرکت «یاه‌کلیک» به امضاء رسید. انجام این اقدام مقدمه‌ای برای فعالیت قانونی شرکت «یاه‌کلیک» برای ارائه خدمات اینترنت ماهواره‌ای در کشور محسوب می‌شود.

نشت اطلاعات بانک سپه؛ «هک» یا دزدی «داده»؟!

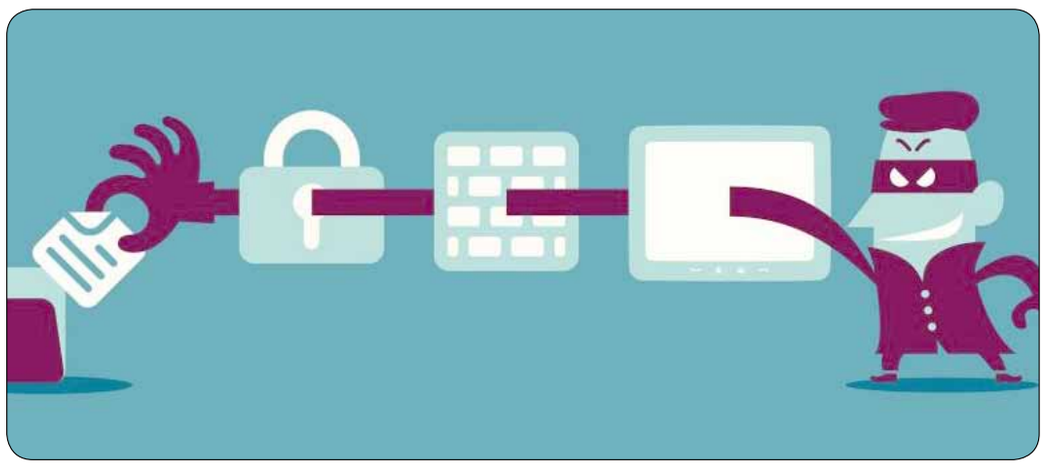

رئیس مرکز ملی فضای مجازی، درباره نشت اخیر اطلاعات بانک سپه، گفت: چند روز پس از اعلام خبر حمله، مشخص شد که اتفاق اخیر هک نبوده، بلکه سرقت داده بوده است. خوشبختانه به نتایج خوبی درباره این موضوع رسیده‌ایم که به‌زودی اعلام خواهد شد؛ همچنین نیز در حوزه امنیت سایبری، شورای‌عالی فضای مجازی به‌زودی مصوبه‌ای مهم اعلام خواهد کرد. به گزارش ایسنا، سیدمحمدامین آقامیری؛ رئیس مرکز ملی فضای مجازی، درباره نحوه تدوین و تصویب ۳۹ سند ذیل سند راهبردی فضای مجازی در کشور، گفت: تمامی دستگاه‌هایی که درباره موضوعات فضای مجازی ذی‌نفع هستند، مسئولیت تدوین و پیاده‌سازی نظامات سند راهبردی فضای مجازی را برعهده دارند. وی با بیان اینکه مسئول اجرایی اسناد سند راهبردی، همان مسئولین تدوین آن هستند، افزود: با این رویکرد، امکان پیگیری و تحقق‌پذیری سند به‌صورت عملی فراهم می‌شود. آقامیری؛ درباره آخرین وضعیت سند راهبردی فضای مجازی، توضیح داد: به دلیل تغییر در دولت و وزارتخانه‌ها، درخواست به‌روزرسانی اعلام شد و از بهمن‌ماه تاکنون پنج سند به‌روزرسانی شده و وزارت ارتباطات (نظام اقتصاد دیجیتال)، معاونت حقوقی (نظام حقوقی)، وزارت امورخارجه (دیپلماسی خارجی) و وزارت ارشاد (نظام تبلیغات) این اسناد را به‌روزرسانی و ارسال کرده‌اند.

ارسال ۶۰ درصد از پیش‌نویس‌های سند راهبردی فضای مجازی

رئیس مرکز ملی فضای مجازی در ادامه، افزود: تاکنون ۶۰ درصد از پیش‌نویس‌های سند راهبردی فضای مجازی ارسال شده و ۲۵ پیش‌نویس به مرکز ملی فضای مجازی رسیده است. دبیر شورای‌عالی فضای مجازی، با اشاره به اینکه برخی دستگاه‌ها تدوین چند سند را برعهده دارند، گفت: وزارت ارتباطات، وزارت ارشاد و وزارت علوم اسناد مورد نظر را ارسال کرده‌اند. وزارت کار، وزارت اقتصاد، فرماندهی نیروی انتظامی، معاونت حقوقی و معاونت علمی نیز برخی اسناد را ارسال کرده‌اند و همچنان منتظر دریافت اسناد از وزارت کشور، آموزش و پرورش، افتا و قوه‌قضاییه هستیم. وی با تأکید بر اینکه مرکز ملی فضای مجازی برای پیشبرد اسناد در حال همکاری با دستگاه‌های مسئول در سند راهبردی است، توضیح داد: پیگیری‌های متعددی انجام شده و وظیفه تحقق این سند برعهده مرکز ملی فضای مجازی است. از این‌رو اعلام آمادگی کرده‌ایم تا با همکاری مشترک با دستگاه‌ها، اسناد را تدوین کنیم. آقامیری؛ با اشاره به اینکه فعالیت‌ها در حوزه فضای مجازی متوقف بر تصویب سندها نیست، گفت: برای این موضوع، فرصت محیط آزمون (سندباکس) را ایجاد کردیم تا فعالیت فعالان حوزه در اسنادنویسی تسهیل شود. تا پایان خرداد ماه تمامی نظامات سند راهبردی به دست مرکز ملی فضای مجازی می‌رسد وی ضمن اشاره به اینکه در حوزه سیاست‌گذاری، برخلاف حوزه اجرا نمی‌توان ضمانت اجرایی گذاشت، خاطرنشان کرد: تمامی دستگاه‌های اجرایی و مسئول در سند راهبردی با حرکت تیمی در پی تحقق این سند در کشور هستند و انشاا... تا پایان خرداد، تمامی نظامات سند راهبردی به دست مرکز ملی فضای مجازی خواهد رسید. دبیر شورای‌عالی فضای مجازی، با اشاره به جایگاه دیپلماسی در سند راهبردی فضای مجازی، توضیح داد: ما یک دیپلماسی سایبری و یک دیپلماسی عمومی در فضای مجازی داریم که هر دو مهم هستند. بنابه اعلام مرکز ملی فضای مجازی وی افزود: دیپلماسی سایبری برعهده وزارت امورخارجه است و در همین راستا، سند دیپلماسی دیجیتال از سوی وزارت‌خارجه به مرکز ملی فضای مجازی ارسال شده است. آقامیری؛ گفت: دیپلماسی دیجیتال، مباحث دوجانبه و چندجانبه را شامل می‌شود. روایت‌سازی و معرفی کشور، فرهنگ و تاریخ باید توسط مردم تعریف شود که در قالب دیپلماسی سایبری دنبال می‌شود. وی با توجه به اهمیت دیپلماسی سایبری در دنیای امروز گفت: دیپلماسی سایبری موضوعات متعددی را در کنوانسیون‌ها پیگیری می‌کند، مانند پیمان جهانی دیجیتال که از سوی دبیرکل سازمان ملل در حال بررسی است. آقامیری؛ افزود: ما در نقطه حساسی هستیم چراکه نظامات فضای مجازی با بیش‌ترین چالش‌ها در حال تدوین‌اند و میان کشورهای مختلف نیز درباره این موضوع بحث‌هایی وجود دارد. مباحث حکمرانی دولت‌محور و فردمحور در دنیا مطرح است و ما نیز از طریق وزارت خارجه پیگیر نقش‌آفرینی در این عرصه هستیم.

۳ سند برای ایمن‌سازی فضای مجازی تدوین شده است

رئیس مرکز ملی فضای مجازی، با اشاره به اینکه بحث دفاع سایبری، امنیت سایبری و ارتقای سند مقابله در سند راهبردی دیده شده است، گفت: این سه سند، ایمن‌سازی فضای مجازی را در کشور برعهده دارند. وی افزود: تمامی کشورها در حوزه امنیت سایبری با چالش مواجه‌اند. از سال ۱۴۰۱، حملات سایبری در ایران سه برابر شد و سال بعد چندین برابر افزایش یافت. طبق آمارها، کشور ما جزء کشورهایی است که بیش‌ترین حملات سایبری را تجربه کرده است. آقامیری؛ با اشاره به ظرفیت‌های دفاعی کشور در حوزه حملات سایبری، گفت: ما جزء کشورهایی هستیم که کشورهای دیگر علاقه‌مند به بستن پیمان امنیت سایبری با ما هستند.

بانک سپه هک نشده است

وی درباره نشت اخیر اطلاعات بانک سپه، گفت: چند روز پس از اعلام خبر حمله، مشخص شد که اتفاق اخیر هک نبوده بلکه سرقت داده بوده است. خوشبختانه به نتایج خوبی درباره این موضوع رسیده‌ایم که به‌زودی اعلام خواهد شد. رئیس مرکز ملی فضای مجازی، با تأکید بر اهمیت امنیت سایبری در دنیای امروز، گفت: به‌زودی در حوزه امنیت سایبری، شورای‌عالی فضای مجازی مصوبه‌ای مهم اعلام خواهد کرد.

حکمرانی داده ستون فقرات حکمرانی فضای مجازی است

رئیس مرکز ملی فضای مجازی با اشاره به اینکه داده در عصر جدید معادل پول و قدرت‌آفرین است، گفت: کشورها در حال قانون‌گذاری در این حوزه هستند. از این‌رو توجه به حریم‌خصوصی، توسعه و دسترسی به داده‌ها باید در سند حکمرانی داده مدنظر قرار گیرد، چراکه حکمرانی داده، ستون فقرات حکمرانی فضای مجازی است. آقامیری؛ درباره جایگاه ویژه شبکه ملی اطلاعات در فضای مجازی کشور، گفت: شبکه ملی اطلاعات، اولین بند از سند راهبردی است که از سال ۱۴۰۰ ردیف بودجه دریافت کرده و به‌روزرسانی شاخص‌های آن از اسفند ۱۴۰۲ در مرکز ملی فضای مجازی در حال پیگیری است.

توسعه زیرساخت‌های هوش‌مصنوعی در شبکه ملی اطلاعات

وی افزود: یکی از موارد ارتقاء این است که برای توسعه زیرساخت‌های هوش‌مصنوعی باید شرایط ویژه‌ای در شبکه ملی اطلاعات در نظر گرفته شود. آقامیری؛ با بیان اهمیت شبکه ملی اطلاعات، گفت: سند راهبردی و شبکه ملی اطلاعات چند موضوع مهم دارند که یکی از آن‌ها توانمندسازی است. بسیاری از خدمات فضای مجازی برای مردم ایران تحریم شده‌اند و با این اسناد باید بتوانیم به‌صورت پایدار نیازهای مردم را در فضای مجازی تأمین کنیم. دبیر شورای‌عالی فضای مجازی، با تأکید بر تسریع تحقق شبکه ملی اطلاعات، گفت: وزارت ارتباطات و فناوری اطلاعات، متولی تأمین بخش عمده‌ای از زیرساخت‌های شبکه ملی اطلاعات است. برخی خدمات پایه، مسئولیت حاکمیتی دارند و وزارت ارتباطات، وزارت صمت، معاونت علمی ریاست‌جمهوری و چند دستگاه دیگر مسئول آن هستند.

وزارت ارتباطات متولی مصوبه ایجاد دسترسی به سکوهای خارجی است

رئیس مرکز ملی فضای مجازی با اشاره به مصوبه شورای‌عالی فضای مجازی درباره ایجاد دسترسی به سکوهای خارجی، گفت: وزارت ارتباطات متولی این امر است و جلسات منسجم و منظمی در این خصوص در حال برگزاری است تا آثار هر اقدام در نظر گرفته شود. امیدواریم در چارچوب‌های تدوین‌شده بتوانیم به نتیجه برسیم.

پیامدهای جنگ تعرفه‌ای ترامپ؛ سفر مدیر تراشه ساز آمریکایی به چین!

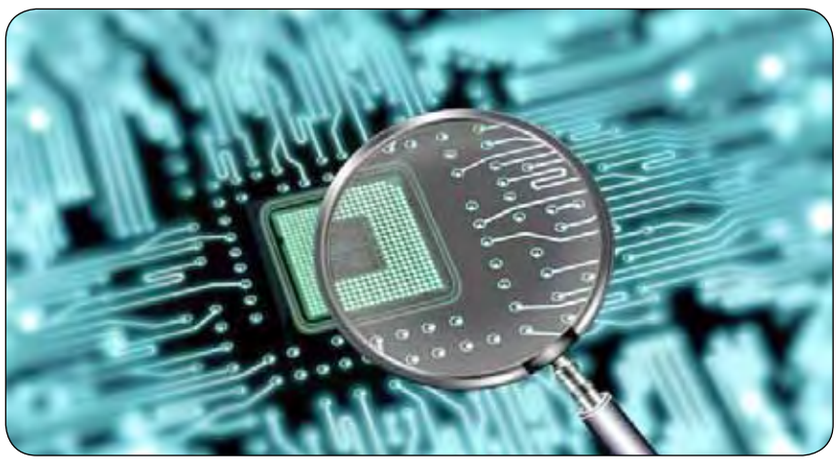

مدیرعامل شرکت بزرگ سازنده تراشه‌های هوش مصنوعی آمریکا در سفری غیرمنتظره و در اوج تنش‌های تعرفه‌ای کاخ سفید با چین وارد پکن شده است. به گزارش گروه علم و پیشرفت خبرگزاری فارس به نقل از اینترستینگ انجینیرینگ، در شرایطی که دولت ترامپ فروش تراشه‌های پیشرفته هوش‌مصنوعی به چین را محدود کرده و تصور می‌شد چین برای حل این مشکل در برابر آمریکا کوتاه بیاید، این مدیر شرکت آمریکایی انویدیا است که برای رایزنی در این زمینه به پکن سفر کرده است. جنسن هوانگ؛ مدیرعامل انویدیا روز پنجشنبه گذشته و چند روز پس از آنکه دولت ترامپ محدودیت صادراتی جدیدی علیه پکن وضع کرد، وارد این کشور شد. کاخ‌سفید هفته قبل صادرات تنها تراشه هوش‌مصنوعی را که انویدیا مجاز به فروش آن به چین بود، محدود کرد. بر همین اساس انویدیا برای فروش تراشه اچ ۲۰ به چین با محدودیت‌های گسترده‌ای مواجه است. رسانه‌های دولتی چین، گفتند: دیدار هوانگ به دعوت یک سازمان تجاری انجام شده است. وی سه ماه قبل در سفر به چین متعهد به ادامه همکاری با این کشور شده بود. ایالات متحده که برای تسلط بر دنیای هوش‌مصنوعی با چین رقابت می‌کند، مدعی است: این کنترل‌ها خطرات چین علیه امنیت ملی آمریکا را برطرف می‌کند. انویدیا روز چهارشنبه نسبت به کاهش درآمد ۵,۵ میلیارد دلاری خود به علت این سخت‌گیری‌ها هشدار داد و همین امر باعث شد ارزش سهام آن در روز چهارشنبه گذشته نزدیک به هفت درصد کاهش یابد. این اقدام تنها یک روز پس از آن صورت گرفت که انویدیا متعهد شد تا ظرف چهار سال ۵۰۰ میلیارد دلار در زیرساخت‌های هوش‌مصنوعی ایالات متحده سرمایه‌گذاری کند. این شرکت برای تولید تراشه به پیمانکارانی مانند شرکت تی‌اس‌ام‌سی تایوان متکی است که آن هم به خواست آمریکا حضور خود را در ایالات متحده گسترش می‌دهد. رئیس شرکت انویدیا در جریان سفر خود به چین با لیانگ ونفنگ، بنیان‌گذار شرکت هوش‌مصنوعی دیپ‌سیک هم ملاقات کرد و مدیران این دو غول فناوری درباره طراحی تراشه جدیدی که ممنوعیت‌های جدید دولت آمریکا را دور بزنند، بحث کردند. این دیدار در حالی برگزار شد که کنگره آمریکا در حال بررسی تاثیر استفاده شرکت دیپ‌سیک از تراشه‌های ساخت امریکا برای پیشرفت مدل‌های هوش‌مصنوعی خود است و این تحول را تهدیدی عمیق برای امنیت ملی خود می‌داند. مدیرعامل انویدیا، قبلاً اعلام کرده بود: ما از الزامات قانونی مدنظر ترامپ پیروی می‌کنیم، اما هیچ‌چیز مانع پیشرفت فناوری جهانی نخواهد شد. این کارآفرین متولد تایوان سال گذشته به خبرنگاران، گفت: ما به پیشرفت خود ادامه خواهیم داد و می‌توانیم آن را به‌خوبی انجام دهیم.

طرحسا TARHSA
یک مرحله‌ای
آگهی مناقصه عمومی
شناسایی پیمانکار

شرکت طرح و سامان امواج کیش (سهامی خاص) در نظر دارد تا به منظور «طراحی، تهیه، حمل، نصب و راه اندازی تعداد ۳ دستگاه آسانسور پروژه های ساحل ۱ (سنبل)، ساحل ۲ (شقایق) و ساحل ۳ (بخشی)» واقع در نوشهر، نسبت به شناسایی پیمانکار ذیصلاح طی مناقصه عمومی یک مرحله‌ای اقدام نماید. اشخاص حقوقی دارای شرایط ذیل می‌توانند از تاریخ انتشار این آگهی تا تاریخ ۱۴۰۴/۰۲/۱۰ جهت دریافت اسناد مناقصه در ساعات اداری به نشانی تهران، خیابان قائم مقام فراهانی، جنب بانک دی، شماره ۱۰۱، طبقه سوم مراجعه نمایند.

شرایط شرکت در مناقصه:
۱- برخورداری از توانمندی فنی و مالی متناسب با کار
۲- داشتن پروانه طراحی و مونتاژ آسانسور از سازمان صنعت، معدن و تجارت استان مازندران
۳- توانایی در تأمین قطعات مورد نیاز طبق مشخصات فنی
۴- عضویت در سندیکای آسانسور و پله برقی استان مازندران
۵- توانایی در ارائه تضمین شرکت در فرآیند ارجاع کار به مبلغ ۱,۹۰۰,۰۰۰,۰۰۰ ریال (یک میلیارد و نهصد میلیون ریال).
■ همراه داشتن معرفی نامه جهت دریافت اسناد الزامیست. در صورت نیاز به اطلاعات تکمیلی متقاضیان می‌توانند با شماره‌های تلفن ۸۸۸۳۱۰۰۸ و ۸۸۸۳۲۰۰۹ تماس حاصل نمایند.

ضمناً هزینه آگهی بر عهده برنده مناقصه می‌باشد.

روزنامه مناقصه مزایده - ۴۳۲۸ - ۰۴/۰۱/۳۱

طرحسا TARHSA
یک مرحله‌ای
آگهی مناقصه عمومی
شناسایی پیمانکار

شرکت طرح و سامان امواج کیش (سهامی خاص) در نظر دارد تا به منظور «طراحی، تهیه، حمل، نصب و راه اندازی تعداد ۵ دستگاه آسانسور پروژه های ساحل هشتم، نهم و قطعه ۵ ساحل الهیه» واقع در بندرعباس، نسبت به شناسایی پیمانکار ذیصلاح طی مناقصه عمومی یک مرحله‌ای اقدام نماید. اشخاص حقوقی دارای شرایط ذیل می‌توانند از تاریخ انتشار این آگهی تا تاریخ ۱۴۰۴/۰۲/۱۰ جهت دریافت اسناد مناقصه در ساعات اداری به نشانی تهران، خیابان قائم مقام فراهانی، جنب بانک دی، شماره ۱۰۱، طبقه سوم مراجعه نمایند.

شرایط شرکت در مناقصه:
۱- برخورداری از توانمندی فنی و مالی متناسب با کار
۲- داشتن پروانه طراحی و مونتاژ آسانسور از سازمان صنعت، معدن و تجارت استان هرمزگان
۳- توانایی در تأمین قطعات مورد نیاز طبق مشخصات فنی
۴- توانایی در ارائه تضمین شرکت در فرآیند ارجاع کار به مبلغ ۳,۴۰۰,۰۰۰,۰۰۰ ریال (سه میلیارد و چهارصد میلیون ریال).
■ همراه داشتن معرفی نامه جهت دریافت اسناد الزامیست. در صورت نیاز به اطلاعات تکمیلی متقاضیان می‌توانند با شماره‌های تلفن ۸۸۸۳۱۰۰۸ و ۸۸۸۳۲۰۰۹ تماس حاصل نمایند.

ضمناً هزینه آگهی بر عهده برنده مناقصه می‌باشد.

روزنامه مناقصه مزایده - ۴۳۲۸ - ۰۴/۰۱/۳۱

NK آریان نگین کیش
آگهی مزایده عمومی
واگذاری زمین با پروانه کاربری مسکونی و تجاری

شرکت آریان نگین کیش(سهامی‌خاص) درنظر دارد، تمامی شش‌دانگ عرصه و اعیان (مالکیت) زمین با پروانه کاربری مسکونی و تجاری با وضعیت موجود و موقعیت عالی را واقع در: خیابان فیاضی(فرشته)، روبروی خیابان نیلوفر، پلاک ۳۱ و یا خیابان فیاضی، خیابان شهید سعیدی، پلاک ۱۸ (ملک دوبر می‌باشد) و به مساحت عرصه ۹۸ و ۱۷۲۸ مترمربع را از طریق مزایده عمومی واگذار نماید.
متقاضیان می‌توانند جهت کسب اطلاعات بیشتر و همچنین دریافت اسناد مزایده از تاریخ ۱۴۰۴/۰۱/۲۵ لغایت ۱۴۰۴/۰۲/۰۳ از ساعت ۸:۰۰ الی ۱۶:۰۰ و با ارایه کارت ملی(اشخاص حقیقی) و یا معرفی نامه رسمی(اشخاص حقوقی) و با ارایه اصل فیش واریزی به مبلغ ۱۰,۰۰۰,۰۰۰ (ده میلیون) ریال در وجه حساب شرکت آریان نگین کیش به‌شماره حساب ۹۵۷۳۶۰۴۴۶۹ نزد بانک ملت به آدرس: تهران، خیابان شهید دستگردی (ظفر)، بعد از خیابان کازرون شمالی، پلاک ۲۸، طبقه ۶، واحد امور قراردادها و املاک مراجعه و یا با شماره تلفن: ۴۰۲۲۳۵۳۸، ۴۰۲۲۳۹۴۷ و ۴۰۲۲۶۱۵۹ با پیش شماره ۰۲۱ تماس حاصل نمایند. ضمناً در تاریخ‌های مذکور بازدید از زمین امکان‌پذیر خواهد بود.
(شرکت در قبول یا رد یک یا کلیه پیشنهادات (حتی به بالاترین مبلغ پیشنهادی) مختار است و شرکت در مزایده حقی برای متقاضیان ایجاد نمی‌نماید)

روزنامه مناقصه مزایده - ۴۳۲۸ - ۰۴/۰۱/۳۱

پایگاه جامع خبر و اطلاعات مناقصات مزایدات ایران
www.monaghesatiran.ir

شرکت نساجی حجاب شهرکرد
مناقصه عمومی
نوبت اول
یک مرحله‌ای

شرکت نساجی حجاب شهرکرد (سهامی خاص) در نظر دارد «تهیه، طبخ و توزیع غذای روزانه به تعداد (حدوداً) ۴۰۰ پرس» برای کارکنان خود در محل کارخانه واقع در شهرکرد را به مدت یک سال به پیمانکار واجد شرایط از طریق برگزاری مناقصه عمومی یک مرحله‌ای واگذار نماید.
۱- سپرده شرکت در مناقصه:
۱۰,۰۰۰,۰۰۰,۰۰۰ ریال (به حروف: ده میلیارد ریال) است که به صورت ضمانتنامه بانکی یا واریز نقدی به شماره شبای IR۰۷۰۵-۹۰۰۲-۲۱۸۱-۶۰۰۱-۰۳۶۵-۳۰۰۱ نزد بانک سینا شعبه سعدی شهرکرد کد ۲۲۱ انجام می‌شود.
۲- مناقصه گزار در رد یا قبول مدارک شرکت کنندگان در تمامی مراحل اختیار تام دارد.
۳- هزینه آگهی روزنامه و سایر هزینه‌های برگزاری بر عهده برنده مناقصه می‌باشد.
۴- هزینه خرید اسناد مبلغ ۵,۰۰۰,۰۰۰ ریال می‌باشد.
■ متقاضیان می‌توانند نسبت به دریافت و تحویل اسناد مناقصه تا ساعت ۱۶:۰۰ روز شنبه مورخ ۱۴۰۴/۰۲/۱۳ از طریق مراجعه به واحدمالی/دبیرخانه شرکت اقدام نمایند.
زمان و مکان گشایش پاکت‌ها:
روز دوشنبه مورخ ۱۴۰۴/۰۲/۱۵ ساعت ۱۱:۰۰ صبح در محل دفتر مرکزی به صورت غیرحضوری
آدرس کارخانه: شهرکرد، کیلومتر ۷ جاده خوزستان، کارخانه واحد ۱، واحد مالی
تلفن: ۳۳۳۹۹۱۳۶-۰۳۸
آدرس دفتر مرکزی (دبیرخانه): تهران، خیابان قائم مقام فراهانی، پایین تر از خیابان شهید مطهری، کوچه الوند، پلاک ۹، **تلفن:** ۸۸۵۵۶۶۵۷-۰۲۱

روزنامه مناقصه مزایده - ۴۳۲۸ - ۰۴/۰۱/۳۱

آیا واگذاری وظایف و اختیارات مناقصه‌گزار به سایر ارکان برگزاری مناقصه امکان‌پذیر است؟

علی قره‌داغلی – ۳۰ فروردین ۱۴۰۴ | مناقصه مزایده

https://t.me/qarahdaghli

به نظر می‌رسد با توجه به تعریف ارکان مختلف در قانون و مقررات، صراحتاً در جزء ۱۷ بند (الف) ماده ۲ آیین‌نامه مستندسازی که عبارتند از:

۱- مناقصه‌گزار (موضوع بند «ب» ماده «۲» قانون)

۲- کمیسیون مناقصه (موضوع ماده «۵» قانون)

۳- کمیته فنی- بازرگانی (موضوع بند «د» ماده «۲» قانون)

۴- هیئت ترک مناقصه (موضوع ماده «۲۸» قانون)

۵- هیئت رسیدگی به شکایات (موضوع ماده «۷» قانون)

و اینکه در سازمان‌های دولتی وظایف و مسؤولیت‌ها به دلایل مختلف منجمله عدم ایجاد امضای طلایی تقسیم و توزیع می‌شوند، استقلال ارکان امری ضروری است.

بدین لحاظ باید قائل به این باشیم که امکان واگذاری وظایف و اختیارت ارکان مناقصه به یکدیگر وجود ندارد، مگر آنکه در قانون و مقررات به صراحت مجاز شمرده شده باشد.

یکشنبه‌ها با:

مجموعه حقوق تطبیقی پیمانکاری

● اثر: هیأت تحریریه مؤسسه حقوق احداث

● تحت الگوی استراتژیست حمید حسین‌زاده

LONG INTERNATIONAL

CONSTRUCTION LAW CORNERSTONE INTERNATIONAL HIGHEST HALLMARK OF HONESTY

مؤسسین اللی سنگ بنای حقوق احداث

تأخیرات موجّه غیرقابل جبران [مالی] و اثر آن بر پروژه: تمدید مدت بدون خسارت

تأخیرات موجّه غیرقابل جبران [مالی] در احداث، مانند اغلب تأخیرات به‌سبب آب و هوای غیرمعمول و اعتصابات، پیمانکار را مستحقّ تمدیدمدّت‌ها، امّا نه خسارات می‌نمایند. تأخیرات موجّه برای پیمانکاری که با خسارات تعیینی مواجه است، حائز اهمیت می‌باشد.

تأخیرات به‌سبب رویدادهای پیش‌بینی‌نشدهٔ خارجی، تحت شروط اغلب قراردادها، موجّه هستند. نه پیمانکار و نه کارفرما در قبال یک تأخیر موجّه غیرقابل جبران [مالی] پاسخگو نمی‌باشد. پیمانکار مستحقّ جبران [مالی] تأخیر از سوی کارفرما نمی‌باشد، بدین‌سبب که هیچ‌گونه نقض قراردادی در کار نیست، امّا [پیمانکار] مستحقّ یک تمدیدمدّت می‌باشد، اگر قرارداد اینچنین مقرّر نماید. تأخیرات موجّه غیرقابل جبران [مالی] اغلب در دسته‌بندی‌های آتی قرار می‌گیرند.

آب و هوا

آب و هوای نامساعد می‌تواند مسبّب تأخیر موجّه در احداث گردد، امّا تنها اگر این [آب و هوا] به‌شکل غیرمعمولی وخیم باشد. آب و هوای به‌شکل غیرمعمول وخیم، «آب و هوایی نامطلوب است که در [آن زمان/مقطع] از سالی که به‌وقوع می‌پیوندد، برای مکانی که در آنجا به‌وقوع می‌پیوندد، غیرمعمول باشد». وخامت غیرمعمول می‌تواند از طریق مقایسهٔ آب و هوای سال قبل با آب و هوایی که پیمانکار تجربه می‌نماید، نشان داده شود. آب و هوای خشن یا مخرّب، اگر پیمانکار می‌توانست آن را در زمان و مکانی که به‌وقوع پیوسته، به‌طور متعارف پیش‌بینی کند، معمولاً [برای توجیه تأخیرات] کافی نمی‌باشد.

شرایط عمومی A۲۰۱، پیمانکاری را که ادّعایی برای زمان اضافی ناشی از تأخیرات [منبعث از] آب و هوا طرح می‌کند، به تسلیم داده‌هایی که «اثبات می‌کند شرایط آب و هوایی برای دورهٔ زمانی [انجام کار] غیرعادّی بوده و نمی‌توانست به‌طور متعارفی پیش‌بینی شود» الزام می‌نماید. میزانی از آب و هوای نامساعد باید همواره مورد انتظار باشد. چنانچه دورهٔ زمانی قرارداد، ۴۰۰ روز است، بدیهی است که پیمانکار حق ندارد ۴۰۰ روز خشک آفتابی را به‌همراه کلّیهٔ پیمانکاران جزئی که با تمام توان در حال کار هستند، انتظار داشته باشد.

تحت اغلب قراردادها، تأخیرات ناشی از «حوادث ناگهانی طبیعی» ازجمله سیل‌ها، طوفان‌ها، گردبادها، یا زلزله‌ها، موجّه هستند [و] پیمانکار را مستحقّ تمدیدمدّت می‌نمایند. بااین‌حال، معمولاً هیچ‌طرفی [از قرارداد] در قبال [طرفِ] دیگر، تکلیفی درخصوص هزینه‌های صرفاً منتج از «حوادث ناگهانی طبیعی»، به عهده ندارد.

مشکلات نیروی کار

به‌طور مشابه، تأخیرات منتج از اغلب اعتصابات و اختلالات نیروی کار، لیکن نه همهٔ [آن‌ها]، عموماً موجّه هستند. چنانچه اعتصاب در زمان انعقاد قرارداد، در جریان یا پیش‌بینی‌شده باشد، آنگاه به‌سبب اینکه مشکلات نیروی کار قابل پیش‌بینی بوده، پیمانکار باید مفادّی برای آن‌ها در قرارداد و آثار آن‌ها روی برنامهٔ زمانی خود، در نظر می‌گرفت. اگر اعتصاب، به‌واسطهٔ رویّهٔ غیرمنصفانهٔ پیمانکار [در مورد] نیروی کار تحریک شده باشد، این [تأخیر] نمی‌تواند موجّه باشد، به‌سبب اینکه تأخیری که اینگونه ایجاد شده باشد، ناشی از «سببی فراتر از کنترل پیمانکار» نیست.

با بعضی استثنائات، تأخیرات منتج از کمبودهای نیروی کار، که به سبب اختلافات نیروی کار نباشند، معمولاً موجّه نیستند. برای مثال، چنانچه کمبودهای نیروی کار به‌سبب رقابت بر سر [جذب] نیروی کار با پروژه‌های دیگر در حوزهٔ جغرافیایی [اجرای پروژه] باشد و پیمانکار در زمان انعقاد قرارداد خود، دربارهٔ آن آگاه بوده، آنگاه چنین کمبودهای نیروی کار، ممکن است به‌صورت قابل پیش‌بینی انگاشته شده و نمی‌تواند استحقاق یک تمدیدمدّت را فراهم نماید. به‌طور مشابه، پیمانکار نوعاً یک تمدیدمدّت را در ازاء تأخیرات تأمین‌کننده یا پیمانکار جزء دریافت نمی‌کند، بدین‌سبب که پیمانکار عموماً در قبال اقدامات آن‌ها، پاسخگویی را برعهده می‌گیرد.

اقدامات دولت

تأخیرات مسبَّب از دوران جنگ یا محدودیت‌های اضطراری دیگر، تخصیص‌های اولویّت‌دار، [تغییر] قوانین و دیگر مقرّرات [لاحِق و ناظر بر قرارداد]، موجّه هستند. چنین تأخیراتی، حتی هنگامی که قابل پیش‌بینی بودند، موجّه بوده‌اند. یک حکم دادگاه که عملکرد به‌موقع را مانع می‌شود، به‌همین‌ترتیب یک اقدام دولت است که تأخیرات منتج [از آن حکم] را موجّه می‌نماید. در [پروندهٔ] سیتی آو والدز به طرفیّت والدز دولوپمنت کمپانی، دادگاه به این نتیجه رسید که یک قرار منع فدرال بر احداث خطّ لولهٔ ترنز آلاسکا، تأخیر یک توسعه‌دهندهٔ مسکن را در تکمیل خانه‌سازی، موجّه نموده است. دادگاه اشاره کرد که در زمانی که توسعه‌دهنده وارد یک قرارداد شهری شده، شروع احداث روی خطّ لوله قریب‌الوقوع بوده، همچنان که نیاز برای مسکن‌سازی اضافی به‌جهت اسکان کارگران [اینچنین] بوده است. قرار منع متعاقب بر احداث خطّ لوله، بازار جدید بالقوّه برای خانه‌سازی را، از بین برد و حصول تأمین مالی برای خانه‌سازی جدید را غیرممکن ساخت. از این‌رو، قرار منع بر احداث خطّ لوله، در ممانعت از توسعه‌دهندهٔ مسکن از اجرای قراردادش، عیناً به همان میزان مؤثّر بود که گویی مستقیماً از احداث خانه‌سازی جدید منع می‌شد.

به‌طور قابل توجّهی، دادگاه بدوی والدز، دریافت که حصول تأمین مالی غیرممکن بود. با این‌حال،

> **اگر یک تأخیر، موجّه، و الزامات [مربوط به] صدور اخطار رعایت شده، یا در غیر این‌صورت [از آن‌ها] چشم‌پوشی شده باشد، پیمانکار مستحقّ یک تمدیدمدّت است تا نشان دهد که چنین تأخیری، در زمانی که تأخیر به‌وقوع پیوسته، روی مسیر بحرانی بوده و از مسئولیت در برابر کارفرما در قبال خسارات، به‌عنوان نتیجهٔ تکمیل دیرهنگام، فراغت [ذمّه] حاصل نموده است. ارزش اصلی چنین تمدیدمدّتی آن است که از ارزیابی خسارات واقعی یا تعیینی [توسّط] کارفرما، ممانعت به‌عمل می‌آورد**

دشواری پیش‌بینی‌نشدهٔ صرف در حصول تأمین مالی مورد نیاز، معمولاً عملکرد قرارداد را موجّه نمی‌نماید، حتی جائی که قابل انتساب به عمل دولت باشد.

دیگر تأخیرات موجّه غیرقابل جبران [مالی]

برخی اوضاع و احوال دیگر، در مواقعی برای سبب‌شدنِ تأخیرات موجّه، امانه قابل جبران [مالی]، پذیرفته شده‌اند. برای مثال، شرایط زیرسطحی پیش‌بینی‌نشده می‌تواند پیمانکار را محقّ تمدیدمدّت‌هایی نمایند، حتّی جائی که تأخیرات و هزینه‌های دیگرِ ناشی از آن، در غیر این شرایط، قابل جبران [مالی] نیستند. بااین‌حال، جدا از این اوضاع و احوال، اگر از تأخیرات قابل جبران [مالی]، تعداد اندکی وجود داشته باشد، در غیاب مفادّ قراردادی صریح، به‌عنوان موجّه در نظر گرفته می‌شوند.

تأخیر ناشی از پیمانکاران جزء و تأمین‌کنندگان، به‌طور رایج غیرقابل جبران [مالی] در نظر گرفته می‌شود. وظیفهٔ عمل‌نمودن به‌موقع، غیرقابل واگذاری بوده، و لذا پیمانکار اصلی، ریسک تأخیرات به‌واسطهٔ پیمانکاران جزء و تأمین‌کنندگان خود را بر عهده می‌گیرد. پیمانکار به‌طور معمول، حقّ بازیابی هرگونه خسارات [منبعث از] کارفرما-ارزیابی‌شده از پیمانکاران جزء یا تأمین‌کنندگان خود را به‌عنوان نتیجهٔ تأخیرات ایشان، دارا می‌باشد. بااین‌حال، تأخیر پیمانکار جزء یا تأمین‌کننده موجّه است، اگر منتج از اوضاع و احوالی باشد که اگر پیمانکار اصلی، خود [با آن] مواجه می‌شد، تأخیرات منتج را موجّه می‌شمرد. توقّف از تأدیهٔ دیون یا مشکلات مالی، به‌طور معمول تأخیرات را موجّه نمی‌نماید، مگر اینکه کارفرما مسبِّب آن باشد.

اثر

اگر یک تأخیر، موجّه، و الزامات [مربوط به] صدور اخطار رعایت شده، یا در غیر این‌صورت [از آن‌ها] چشم‌پوشی شده باشد، پیمانکار مستحقّ یک تمدیدمدّت است تا نشان دهد که چنین تأخیری، در زمانی که تأخیر به‌وقوع پیوسته، روی مسیر بحرانی بوده و از مسئولیت در برابر کارفرما در قبال خسارات، به‌عنوان نتیجهٔ تکمیل دیرهنگام، فراغت [ذمّه] حاصل نموده است. ارزش اصلی چنین تمدیدمدّتی آن است که از ارزیابی خسارات واقعی یا تعیینی [توسّط] کارفرما، ممانعت به‌عمل می‌آورد. هنگامی که یک پروژه به‌سبب تأخیر غیرموجّه، دیرهنگام تکمیل شده، پیمانکار به‌صورت نظری (مفروض)، تکالیف قراردادی خود را نقض کرده است. تحت اصول بنیادی حقوق قرارداد، پیمانکار در قبال خسارات کارفرما، منتج از این نقض، در برابر کارفرما مسئول است.

اخطار

حتّی اگر تأخیر، موجّه باشد، پیمانکار ممکن است برای هزینه‌های منتج [از آن] پاسخگو باشد، اگر به کارفرما اخطار کتبی تأخیر را [که] توسّط بسیاری از قراردادها الزام شده است، ارائه ننماید. اگر پیمانکار در برآورده‌نمودن الزامات [مربوطه به] صدور اخطار قصور ورزد، و قادر نباشد تا نشان دهد که تشریفات به‌گونهٔ دیگری رعایت یا اجرا شده، یعنی اخطار تحمیلی، ممکن است هرگونه استحقاق تمدیدمدّت را از دست داده، و لذا در قبال هرگونه تکمیل دیرهنگام، مسئول باشد.

قراردادها می‌توانند پیمانکار را ملزم به ارائهٔ اخطار، به‌صورت زیر نمایند:

الزامات [مربوطه به] صدور اخطار: چنانچه پیمانکار، هرگونه دستورالعمل، دستور کار، تفسیر یا تصمیم دیگری از ناحیهٔ کارفرما دریافت کند که سبب یک تغییر در هزینه یا زمان تکمیل کار خواهد شد، پیمانکار باید بی‌درنگ (و در هر صورت، طیّ پنج روز)، کتباً به کارفرما اخطار دهد، که [این] اخطار باید دستورالعمل و اثر پیش‌بینی‌شده روی هزینه و زمان پیمانکار در تکمیل کار را شرح دهد. طیّ ۱۴ روز پس از دریافت هرگونه دستورالعمل این‌چنینی، پیمانکار باید کتباً یک لایحهٔ [تبیینی] با جزئیّات بیشتر از ادّعای خود مبنی بر اینکه دستور یک تغییر صادر شده را، شامل افزایش یا کاهش برآوردشده در هزینه‌های پیمانکار در تکمیل کار، به‌عنوان نتیجهٔ چنین تغییر ادّعاشده، مشتمل بر کلّیهٔ هزینه‌های مستقیم، غیرمستقیم و آثار [دامنه‌دار هزینه‌ای] روی کارِ تغییرنیافته، افزایش یا کاهش برآوردشده در زمانِ مورد نیاز برای دستیابی به تاریخ تکمیل مکانیکی برنامه‌ریزی‌شده به‌عنوان نتیجهٔ تغییر مدّعا، هزینهٔ برآوردشدهٔ قابل انتساب به افزایش در زمان و هزینهٔ برآوردشدهٔ بازیابی هرگونه تأخیر زمانی، اگر وجود داشته باشد، و شرحی از [اینکه] پیمانکار چه گام‌هایی برداشته، و چه برنامه‌هایی را در نظر گرفته تا اثری که چنین تغییر ادّعاشده‌ای روی هرگونه افزایش در هزینه‌های تکمیل کار، یا هرگونه تأخیر در برنامهٔ زمانی دارد را کمینه نماید. پس از آن، پیمانکار باید دنبال کردنِ همراه با کوشایی آن گام‌ها را تقبّل نموده و بالاترین [سطحِ] تلاش خود را برای کاهش آثار نامطلوبِ مسبَّب به‌وسیلهٔ تغییر مدّعا را به‌کار بندد.

در صورتی که پیمانکار مستحقّ یک اصلاح در قیمت قرارداد، به‌عنوان نتیجه‌ای از هرگونه دستورالعمل این‌چنینی باشد، چنین اصلاحی باید مطابق با مادّهٔ ۹-۱-۲ از قرارداد حاضر، انجام شود.

چنانچه اخطار مکتوب، آنگونه که از سوی این پاراگراف الزام شده، طیّ پنج روز و ۱۴ روز پیش گفته، به‌وسیلهٔ پیمانکار ارائه نشود، به‌ترتیب، تغییر مدّعا در راستای موافقتنامهٔ حاضر باید اینگونه تلقّی شود که هیچ اثری روی هزینهٔ تکمیل کار یا روی برنامهٔ زمانی نداشته، و [نیز] اینگونه تلقّی می‌شود که پیمانکار، از حقّ هرگونه افزایش در قیمت قرارداد یا اصلاح در تاریخ تکمیل مکانیکی برنامهٔ زمانی، چشم‌پوشی کرده است.

/https://cscmlaw.com/encd

لزوم تسهیل سرمایه‌گذاری و رفع موانع فعالیت بخش خصوصی در حوزه مسکن

راه و شهرسازی | مناقصه

رئیس انجمن صنعت ساختمان، خواستار تسهیل سرمایه‌گذاری و رفع موانع فعالیت بخش‌خصوصی در مقوله مسکن شد. به گزارش مناقصه‌مزایده، پژمان جوزی؛ با اشاره به اینکه رهبر معظم انقلاب سال‌هاست بر ضرورت سرمایه‌گذاری بخش‌خصوصی و رفع موانع تأکید دارند، اظهار داشت: با این حال، ساختار اداری کشور قفل است و بروکراسی بی‌مورد و مجوزدهی مانعی بزرگ بر سر راه سرمایه‌گذاران ایجاد کرده است. این مقام صنفی، در ادامه با اشاره به مشکلات فعلی در صدور مجوز، گفت: برای یک تصمیم کوچک و ساده ساختمانی، تشکیل کمیسیون‌های چند ۱۰ نفره و گرفتن ده‌ها استعلام، باعث اتلاف زمان، افزایش هزینه و خروج پروژه‌ها از مسیر درست شده است. چرخه اداری کشور معیوب است و هزینه‌های بالای صدور مجوز، انگیزه سرمایه‌گذاران را از بین می‌برد. رئیس انجمن صنعت ساختمان، درباره شرایط مطلوب برای توسعه سرمایه‌گذاری، افزود: سرمایه‌گذاری موفق در بخش مسکن، نیازمند تسهیل‌گری دولت‌هاست. این در حالی است که با تغییر دولت‌ها، پروژه‌ها نیمه‌کاره رها می‌شوند و سیاست‌ها دگرگون می‌شود. جوزی؛ ادامه داد: شروع سرمایه‌گذاری در بخش مسکن باید توام با تسهیل‌گری دولت باشد. در حالی که در صنعت ساختمان، آغاز هر پروژه با قفل شدن در بروکراسی و انتظار طولانی برای دریافت مجوز با هزینه‌های سنگین همراه است؛ این امر توان کارآفرینان را در همان مراحل اولیه از بین می‌برد. وی به عدم شناسایی فعالان بزرگ‌مقیاس (توسعه‌گران) در صنعت ساختمان اشاره کرد و گفت: در بخش سرمایه‌گذاری باید فعالان بزرگ‌مقیاس شناخته شوند. متأسفانه امروز در صنعت ساختمان فاعل واقعی تعریف نشده است و توسعه‌گران در قوانین دیده نمی‌شوند. رئیس انجمن صنعت ساختمان، افزود: پیشنهاد قانون توسعه‌گری را به کمیسیون عمران و کمیسیون حقوقی و قضایی مجلس ارائه کرده‌ایم و در صورت تصویب شناخت توسعه‌گران می‌تواند تحولی جدی در حوزه سرمایه‌گذاری صنعت ساختمان ایجاد کند. جوزی؛ در ادامه از وضعیت موجود در نظام مهندسی ساختمان انتقاد کرد و اظهار داشت: وجود امضاهای طلایی در نظام مهندسی و آیین‌نامه‌هایی چون مبحث ۱۹، قفل‌های سنگینی به پای صنعت ساختمان زده است. در حالی که با کمی تدبیر، می‌توان این موانع را برطرف کرد. وی با بیان اینکه «کارت مهارت کارگران» به ابزاری برای فشار به کارفرمایان تبدیل شده، تصریح کرد: در سال ۱۴۰۱ فقط ۴۲ هزار نفر کارگر موفق به دریافت کارت مهارت شدند، در حالی که بیش از یک‌میلیون و ۶۰۰ هزار کارگر ساختمانی فعال داریم. وی ادامه داد: این در حالی است که بیش از ۹۷ درصد کارگران به دلیل نداشتن کارت بیمه فاقد پوشش بیمه‌ای هستند، اما سازندگان ملزم به پرداخت کامل عوارض تأمین‌اجتماعی هستند. جوزی؛ خواستار بازنگری در نظام دریافت حق بیمه تأمین‌اجتماعی شد و گفت: حق بیمه باید به صورت ماهانه و متناسب با پیشرفت کارگاه دریافت شود، نه به صورت پیشاپیش. رئیس انجمن صنعت ساختمان، درباره افزایش قیمت مسکن نیز، توضیح داد: قیمت زمین، مصالح و مجوزها سه عامل اصلی قیمت ملک هستند. تعیین‌کننده قیمت زمین، افزایش قیمت مصالح و هزینه‌های سرسام‌آور مجوزها تأثیر زیادی در افزایش قیمت نهایی دارند. وی افزود: تصور عمومی این است که سود همه این گرانی‌ها فقط به جیب سازندگان می‌رود، در حالی که واقعیت چیز دیگری است. این مقام صنفی، گفت: اگر ساخت‌وساز سودآور بود، امروز باید آمار صدور پروانه‌های ساختمانی افزایش می‌یافت؛ اما برعکس، شاهد کاهش شدید صدور پروانه هستیم که نشان می‌دهد سرمایه‌گذاران از این بخش خارج شده‌اند. جوزی؛ در پایان هشدار داد: اگر در شش ماه آینده اصلاحات ساختاری در صنعت ساختمان انجام نشود، شاهد تعطیلی گسترده شرکت‌های ساختمانی و تشدید بیشتر بحران مسکن خواهیم بود.

اتمام مین‌روبی مسیر راه‌آهن شلمچه - بصره تا ۳ ماه آینده

مدیرعامل راه‌آهن کشور، گفت: تا سه ماه آینده مین‌روبی مسیر راه‌آهن شلمچه -بصره انجام و پرونده مین‌روبی این مسیر به اتمام می‌رسد. به گزارش مناقصه‌مزایده، جبارعلی ذاکری؛ اظهار کرد: این پروژه یکی از مهم‌ترین پروژه‌های ریلی کشور جهت اتصال بخش مسافری به کشور عراق است. این محور به ویژه در ایام اربعین به‌عنوان یکی از محورهای مهم ترددی کشور است. به دلیل عدم اتصال ریلی شلمچه به بصره سالیان سال است که این موضوع دنبال می‌شود. وی افزود: خوشبختانه در سال گذشته خصوصاً در شش ماه اخیر توافقات جدی با دولت و راه‌آهن عراق صورت گرفت و دو مسئولیت در خارج از کشور به ایران داده شده است. یکی از این مسئولیت‌ها بحث مین‌روبی است که حدود ۱۴ تا ۱۵ کیلومتر ابتدای مسیر باید کار انجام شود. او، گفت: خوشبختانه اقدامات جدی صورت گرفته و طبق آخرین آمار حدود هشت کیلومتر از این مسیر مین‌روبی شده است و شش کیلومتر بعدی در سه ماه آینده انجام می‌شود تا پرونده مین‌روبی را به اتمام برسانیم. ذاکری؛ عنوان کرد: بخش دوم احداث پل است که قرارداد آن سه ساله است و بزرگ‌ترین پل متحرک بر روی اروند در بصره احداث خواهد شد. پیمانکار این پروژه فعال و در شش ماه اخیر هم مسائل مالی پروژه حل شده است و تزریق مالی متناسب با نیازها و پیشرفت پروژه انجام می‌شود. وی افزود: در داخل کشور توسعه ایستگاه شلمچه در حال کار است که امیدواریم بخش اول آن یعنی حداقل دو خط و یک سکو برای ایام اربعین امسال به بهره‌برداری برسد. معاون وزیر راه‌وشهرسازی، گفت: توسعه این خطوط در این منطقه حدود ۱۶ کیلومتر است و ریل‌گذاری جدید می‌طلبد. امیدوارم بخش اعظمی از این ۱۶ کیلومتر تا اربعین تمام شود. ذاکری؛ عنوان کرد: امسال هم باید مسافران ترکیبی جابه‌جا شوند و باید ظرفیت جابه‌جایی ریلی از اهواز به سمت شلمچه را نسبت به سال قبل حدود ۱۰۰درصد افزایش دهیم. وی افزود: درخصوص عرض ۶۰ متر با راه‌آهن عراق به توافق رسیدیم که جزو تعهدات راه‌آهن ایران بوده و در حال انجام است. یک شرکت اسپانیایی انشاا... بحث زیرسازی محور را به عهده خواهد گرفت. امیدواریم از اردیبهشت ماه سال جاری پیمانکار اسپانیایی یا پیمانکار دست‌دومش که احتمالاً ایرانی باشد کار اجرایی را شروع کند.

مسؤولیت‌ها و وظایف تعیین شده برای مناقصه‌گزار بر عهده چه کسی است؟

علی قره‌داغلی – ۳۰ فروردین ۱۴۰۴ | مناقصه
https://t.me/qarahdaghli

در دستگاه‌های اجرایی وظایف و اختیارات مناقصه‌گزار برعهده رئیس دستگاه بوده و مطابق ماده ۵۳ قانون محاسبات عمومی قابل تفویض به سایر کارکنان دستگاه است مگر در مواقعی که به صراحت امکان واگذاری وظایف و اختیارات منع شده باشد. (در تعریف رئیس ر.ک به زیرنویس جزء ۱ بند الف ماده ۵) ولی در شرکت‌ها مطابق ماده ۱۰۷ قانون تجارت چون اداره امور شرکت‌ها (منجمله شرکت‌های دولتی) برعهده هیئت مدیره است، بر این اساس وظائف و اختیارات تعیین شده در ق.ب.م. برای مناقصه‌گزار در شرکت‌های دولتی نیز برعهده هیئت مدیره خواهد بود ولی طبق اساسنامه قابل تفویض به مدیرعامل (و بر اساس شرح وظایف مصوب و آیین‌نامه‌های داخلی قابل تفویض به سایر کارکنان شرکت) می‌باشد.

آگهی مسکن بدون ثبت رسمی ممنوع شد

یک کارشناس بازار مسکن، گفت: از این پس، انتشار هر آگهی مسکن بدون ثبت اطلاعات ملک در سامانه املاک و اسکان ممنوع است و پلتفرم‌ها موظف به احراز هویت هستند. به گزارش مهر، فرشید ایلاتی؛ با اشاره به ضرورت ساماندهی آگهی‌های مسکن، اظهار کرد: براساس الزامات قانونی، هر آگهی‌ای که قصد انتشار دارد، باید اطلاعات آن ملک پیش از انتشار، در سامانه املاک و اسکان ثبت شده باشد. در غیر این صورت، پلتفرم‌های آگهی‌دهنده باید مالک یا آگهی‌دهنده را ملزم به ثبت اطلاعات ملک در این سامانه کنند. وی افزود: یکی از مشکلات کنونی بازار آگهی مسکن این است که ممکن است یک ملک توسط ۴۰ مشاور املاک با قیمت‌ها و ادبیات مختلف آگهی شود. این موضوع نه برای پلتفرم‌ها قابل مدیریت است و نه برای مردم. در طراحی فرآیند جدید، مقرر شده است که کد پستی ملک یا کد ملی مالک در فرآیند آگهی احراز شود. ایلاتی؛ بیان کرد: بخشی از مشکلات به عدم تکمیل اطلاعات املاک در سامانه املاک و اسکان بازمی‌گردد. این کارشناس بازار مسکن در ادامه خاطر نشان کرد: در صورتی که اطلاعات ملکی در سامانه موجود نباشد، باید فرآیندی تعریف شود تا پلتفرم‌ها آگهی‌دهنده را به ثبت اطلاعات ملک در سامانه هدایت کنند تا پس از تطبیق کدملی و کدپستی، اجازه انتشار آگهی داده شود. وی ادامه داد: یکی از چالش‌های فنی، موضوع امنیت داده‌هاست. انتشار اطلاعاتی مانند کد ملی و کد پستی در پلتفرم‌ها نیازمند راهکارهای فنی دقیق است که مقرر شده تجمیع این داده‌ها در سامانه‌های دولتی و مرکزی انجام شود. این اطلاعات از طریق یک درگاه متصل به سرورهای مرکزی دولت وارد شود. خوشبختانه اکنون بسیاری از چالش‌های فنی برطرف شده است. ایلاتی؛ افزود: براساس قانون جدید ساماندهی بازار مسکن، پلتفرم‌ها موظف‌اند پیش از انتشار هر آگهی، احراز هویت مالک از طریق سامانه املاک و اسکان را انجام دهند. این الزام اکنون قانونی است و دیگر در سطح دستورالعمل وزارتخانه‌ای نیست، بلکه مصوبه مجلس شورای اسلامی است و باید اجرایی شود. وی درخصوص قیمت‌گذاری مسکن نیز، گفت: متأسفانه اعلام قیمت مسکن به صورت میانگین توسط بانک مرکزی روشی غلط است.

آگهی مناقصه عمومی

نوبت اول

قرارگاه سازندگی خاتم‌الانبیاء

مناقصه گزار: قرارگاه سازندگی خاتم‌الانبیاء (ص) هلدینگ تخصصی دریایی واحداجرایی موسسه عمران ساحل -پروژه پتروپالایش مهر خلیج‌فارس بندرعباس
موضوع مناقصه: اجرای سازه بتنی ترنچ برق
مهلت شرکت در مناقصه: از مورخ ۱۴۰۴/۰۱/۳۱ لغایت ۱۴۰۴/۰۲/۰۷
مدت اجرای قرارداد: ۲ ماه شمسی از تاریخ شروع قرارداد
■ ضمانتنامه می‌بایست فقط و فقط در وجه قرارگاه سازندگی خاتم‌الانبیاء (ص) باشد و تأکید می‌گردد که از ذکر نام موسسه عمران ساحل و هلدینگ تخصصی دریایی و موارد مشابه جداً خودداری گردد.
کد اقتصادی قرارگاه خاتم‌الانبیاء: ۴۱۱۳۳۱۶۶۳۷۱۹
شناسه ملی: ۱۴۰۰۳۲۳۵۴۹۰
■ این مؤسسه در رد کردن و یا قبول کردن پیشنهاد مختار است.
■ سایر اطلاعات و جزئیات مربوط در اسناد مناقصه درج‌شده است.
آدرس جهت دریافت و تسلیم اسناد مناقصه:
تهران، سه‌راه تهرانپارس، بزرگراه شهید عباس دوران (اسب‌دوانی)، میدان مهتدی، جنب نیروی دریایی سپاه پاسداران انقلاب اسلامی، موسسه عمران ساحل، طبقه دوم، امور قراردادها، مهندس خزایی
تلفن: ۰۹۱۲۴۰۳۳۷۹۰
هرمزگان، شهر بندرعباس، سه راه خونسرخ، میدان پالایشگاه، پروژه پترو پالایش مهر خلیج فارس، سایت مخازن، موسسه‌ی عمران ساحل، امور قراردادها، مهندس جهانی
تلفن: ۰۹۹۰۸۴۰۳۷۶۱
ضمناً هزینه چاپ آگهی بر عهده برنده مناقصه می‌باشد.
روزنامه مناقصه - ۴۳۲۸ - ۰۴/۰۱/۳۱

آگهی مناقصه عمومی

نوبت اول

قرارگاه سازندگی خاتم‌الانبیاء

مناقصه گزار: قرارگاه سازندگی خاتم‌الانبیاء (ص) هلدینگ تخصصی دریایی واحداجرایی موسسه عمران ساحل -پروژه پتروپالایش مهر خلیج‌فارس بندرعباس
موضوع مناقصه: اجاره یک دستگاه پمپ بتن ۳۲ متری
مهلت شرکت در مناقصه: از مورخ ۱۴۰۴/۰۱/۳۱ لغایت ۱۴۰۴/۰۲/۰۷
مدت اجرای قرارداد: ۴ ماه شمسی از تاریخ شروع قرارداد
■ ضمانتنامه می‌بایست فقط و فقط در وجه قرارگاه سازندگی خاتم‌الانبیاء (ص) باشد و تأکید می‌گردد که از ذکر نام موسسه عمران ساحل و هلدینگ تخصصی دریایی و موارد مشابه جداً خودداری گردد.
کد اقتصادی قرارگاه خاتم‌الانبیاء: ۴۱۱۳۳۱۶۶۳۷۱۹
شناسه ملی: ۱۴۰۰۳۲۳۵۴۹۰
■ این مؤسسه در رد کردن و یا قبول کردن پیشنهاد مختار است.
■ سایر اطلاعات و جزئیات مربوط در اسناد مناقصه درج‌شده است.
آدرس جهت دریافت و تسلیم اسناد مناقصه:
تهران، سه‌راه تهرانپارس، بزرگراه شهید عباس دوران (اسب‌دوانی)، میدان مهتدی، جنب نیروی دریایی سپاه پاسداران انقلاب اسلامی، موسسه عمران ساحل
هرمزگان، شهر بندرعباس، سه راه خونسرخ، میدان پالایشگاه، پروژه پترو پالایش مهر خلیج فارس، سایت مخازن، موسسه ی عمران ساحل، امور قراردادها، مهندس جهانی
تلفن: ۰۹۹۰۸۴۰۳۷۶۱
ضمناً هزینه چاپ آگهی بر عهده برنده مناقصه می‌باشد.
روزنامه مناقصه - ۴۳۲۸ - ۰۴/۰۱/۳۱

آگهی مناقصه عمومی

نوبت اول

قرارگاه سازندگی خاتم‌الانبیاء

مناقصه گزار: قرارگاه سازندگی خاتم‌الانبیاء (ص) هلدینگ تخصصی دریایی واحداجرایی موسسه عمران ساحل -پروژه پتروپالایش مهر خلیج‌فارس بندرعباس
موضوع مناقصه: اجاره دو دستگاه تراک میکسر
مهلت شرکت در مناقصه: از مورخ ۱۴۰۴/۰۱/۳۱ لغایت ۱۴۰۴/۰۲/۰۷
مدت اجرای قرارداد: ۴ ماه شمسی از تاریخ شروع قرارداد
■ ضمانتنامه می‌بایست فقط و فقط در وجه قرارگاه سازندگی خاتم‌الانبیاء (ص) باشد و تأکید می‌گردد که از ذکر نام موسسه عمران ساحل و هلدینگ تخصصی دریایی و موارد مشابه جداً خودداری گردد.
کد اقتصادی قرارگاه خاتم‌الانبیاء: ۴۱۱۳۳۱۶۶۳۷۱۹
شناسه ملی: ۱۴۰۰۳۲۳۵۴۹۰
■ این مؤسسه در رد کردن و یا قبول کردن پیشنهاد مختار است.
■ سایر اطلاعات و جزئیات مربوط در اسناد مناقصه درج‌شده است.
آدرس جهت دریافت و تسلیم اسناد مناقصه:
تهران، سه‌راه تهرانپارس، بزرگراه شهید عباس دوران (اسب‌دوانی)، میدان مهتدی، جنب نیروی دریایی سپاه پاسداران انقلاب اسلامی، موسسه عمران ساحل
هرمزگان، شهر بندرعباس، سه راه خونسرخ، میدان پالایشگاه، پروژه پترو پالایش مهر خلیج فارس، سایت مخازن، موسسه ی عمران ساحل، امور قراردادها، مهندس جهانی
تلفن: ۰۹۹۰۸۴۰۳۷۶۱
ضمناً هزینه چاپ آگهی بر عهده برنده مناقصه می‌باشد.
روزنامه مناقصه - ۴۳۲۸ - ۰۴/۰۱/۳۱

آگهی مناقصه عمومی

نوبت اول

قرارگاه سازندگی خاتم‌الانبیاء

مناقصه گزار: قرارگاه سازندگی خاتم‌الانبیاء (ص) هلدینگ تخصصی دریایی واحداجرایی موسسه عمران ساحل -پروژه پتروپالایش مهر خلیج‌فارس بندرعباس
موضوع مناقصه: اجاره دو دستگاه بیل میکانیکی پیکوری و پاکتی
مهلت شرکت در مناقصه: از مورخ ۱۴۰۴/۰۱/۳۱ لغایت ۱۴۰۴/۰۲/۰۷
مدت اجرای قرارداد: ۴ ماه شمسی از تاریخ شروع قرارداد
■ ضمانتنامه می‌بایست فقط و فقط در وجه قرارگاه سازندگی خاتم‌الانبیاء (ص) باشد و تأکید می‌گردد که از ذکر نام موسسه عمران ساحل و هلدینگ تخصصی دریایی و موارد مشابه جداً خودداری گردد.
کد اقتصادی قرارگاه خاتم‌الانبیاء: ۴۱۱۳۳۱۶۶۳۷۱۹
شناسه ملی: ۱۴۰۰۳۲۳۵۴۹۰
■ این مؤسسه در رد کردن و یا قبول کردن پیشنهاد مختار است.
■ سایر اطلاعات و جزئیات مربوط در اسناد مناقصه درج‌شده است.
آدرس جهت دریافت و تسلیم اسناد مناقصه:
تهران، سه‌راه تهرانپارس، بزرگراه شهید عباس دوران (اسب‌دوانی)، میدان مهتدی، جنب نیروی دریایی سپاه پاسداران انقلاب اسلامی، موسسه عمران ساحل
هرمزگان، شهر بندرعباس، سه راه خونسرخ، میدان پالایشگاه، پروژه پترو پالایش مهر خلیج فارس، سایت مخازن، موسسه ی عمران ساحل، امور قراردادها، مهندس جهانی
تلفن: ۰۹۹۰۸۴۰۳۷۶۱
ضمناً هزینه چاپ آگهی بر عهده برنده مناقصه می‌باشد.
روزنامه مناقصه - ۴۳۲۸ - ۰۴/۰۱/۳۱

آگهی مناقصه عمومی

نوبت اول

قرارگاه سازندگی خاتم‌الانبیاء

مناقصه گزار: قرارگاه سازندگی خاتم‌الانبیاء (ص) هلدینگ تخصصی دریایی واحداجرایی موسسه عمران ساحل -پروژه پتروپالایش مهر خلیج‌فارس بندرعباس
موضوع مناقصه: اجاره دو دستگاه کامیون کمپرسی ده چرخ
مهلت شرکت در مناقصه: از مورخ ۱۴۰۴/۰۱/۳۱ لغایت ۱۴۰۴/۰۲/۰۷
مدت اجرای قرارداد: ۴ ماه شمسی از تاریخ شروع قرارداد
■ ضمانتنامه می‌بایست فقط و فقط در وجه قرارگاه سازندگی خاتم‌الانبیاء (ص) باشد و تأکید می‌گردد که از ذکر نام موسسه عمران ساحل و هلدینگ تخصصی دریایی و موارد مشابه جداً خودداری گردد.
کد اقتصادی قرارگاه خاتم‌الانبیاء: ۴۱۱۳۳۱۶۶۳۷۱۹
شناسه ملی: ۱۴۰۰۳۲۳۵۴۹۰
■ این مؤسسه در رد کردن و یا قبول کردن پیشنهاد مختار است.
■ سایر اطلاعات و جزئیات مربوط در اسناد مناقصه درج‌شده است.
آدرس جهت دریافت و تسلیم اسناد مناقصه:
تهران، سه‌راه تهرانپارس، بزرگراه شهید عباس دوران (اسب‌دوانی)، میدان مهتدی، جنب نیروی دریایی سپاه پاسداران انقلاب اسلامی، موسسه عمران ساحل
هرمزگان، شهر بندرعباس، سه راه خونسرخ، میدان پالایشگاه، پروژه پترو پالایش مهر خلیج فارس، سایت مخازن، موسسه ی عمران ساحل، امور قراردادها، مهندس جهانی
تلفن: ۰۹۹۰۸۴۰۳۷۶۱
ضمناً هزینه چاپ آگهی بر عهده برنده مناقصه می‌باشد.
روزنامه مناقصه - ۴۳۲۸ - ۰۴/۰۱/۳۱

آگهی مناقصه عمومی

نوبت اول

قرارگاه سازندگی خاتم‌الانبیاء

مناقصه گزار: قرارگاه سازندگی خاتم‌الانبیاء (ص) هلدینگ تخصصی دریایی واحداجرایی موسسه عمران ساحل -پروژه پتروپالایش مهر خلیج‌فارس بندرعباس
موضوع مناقصه: اجاره دو دستگاه جرثقیل ۲۵ تن
مهلت شرکت در مناقصه: از مورخ ۱۴۰۴/۰۱/۳۱ لغایت ۱۴۰۴/۰۲/۰۷
مدت اجرای قرارداد: ۴ ماه شمسی از تاریخ شروع قرارداد
■ ضمانتنامه می‌بایست فقط و فقط در وجه قرارگاه سازندگی خاتم‌الانبیاء (ص) باشد و تأکید می‌گردد که از ذکر نام موسسه عمران ساحل و هلدینگ تخصصی دریایی و موارد مشابه جداً خودداری گردد.
کد اقتصادی قرارگاه خاتم‌الانبیاء: ۴۱۱۳۳۱۶۶۳۷۱۹
شناسه ملی: ۱۴۰۰۳۲۳۵۴۹۰
■ این مؤسسه در رد کردن و یا قبول کردن پیشنهاد مختار است.
■ سایر اطلاعات و جزئیات مربوط در اسناد مناقصه درج‌شده است.
آدرس جهت دریافت و تسلیم اسناد مناقصه:
تهران، سه‌راه تهرانپارس، بزرگراه شهید عباس دوران (اسب‌دوانی)، میدان مهتدی، جنب نیروی دریایی سپاه پاسداران انقلاب اسلامی، موسسه عمران ساحل
هرمزگان، شهر بندرعباس، سه راه خونسرخ، میدان پالایشگاه، پروژه پترو پالایش مهر خلیج فارس، سایت مخازن، موسسه ی عمران ساحل، امور قراردادها، مهندس جهانی
تلفن: ۰۹۹۰۸۴۰۳۷۶۱
ضمناً هزینه چاپ آگهی بر عهده برنده مناقصه می‌باشد.
روزنامه مناقصه - ۴۳۲۸ - ۰۴/۰۱/۳۱

آگهی مناقصه عمومی

نوبت اول

قرارگاه سازندگی خاتم‌الانبیاء

مناقصه گزار: قرارگاه سازندگی خاتم‌الانبیاء (ص) هلدینگ تخصصی دریایی واحداجرایی موسسه عمران ساحل -پروژه پتروپالایش مهر خلیج‌فارس بندرعباس
موضوع مناقصه: اجاره دو دستگاه جرثقیل ۱۰ تن
مهلت شرکت در مناقصه: از مورخ ۱۴۰۴/۰۱/۳۱ لغایت ۱۴۰۴/۰۲/۰۷
مدت اجرای قرارداد: ۶ ماه شمسی از تاریخ شروع قرارداد
■ ضمانتنامه می‌بایست فقط و فقط در وجه قرارگاه سازندگی خاتم‌الانبیاء (ص) باشد و تأکید می‌گردد که از ذکر نام موسسه عمران ساحل و هلدینگ تخصصی دریایی و موارد مشابه جداً خودداری گردد.
کد اقتصادی قرارگاه خاتم‌الانبیاء: ۴۱۱۳۳۱۶۶۳۷۱۹
شناسه ملی: ۱۴۰۰۳۲۳۵۴۹۰
■ این مؤسسه در رد کردن و یا قبول کردن پیشنهاد مختار است.
■ سایر اطلاعات و جزئیات مربوط در اسناد مناقصه درج‌شده است.
آدرس جهت دریافت و تسلیم اسناد مناقصه:
تهران، سه‌راه تهرانپارس، بزرگراه شهید عباس دوران (اسب‌دوانی)، میدان مهتدی، جنب نیروی دریایی سپاه پاسداران انقلاب اسلامی، موسسه عمران ساحل
هرمزگان، شهر بندرعباس، سه راه خونسرخ، میدان پالایشگاه، پروژه پترو پالایش مهر خلیج فارس، سایت مخازن، موسسه ی عمران ساحل، امور قراردادها، مهندس جهانی
تلفن: ۰۹۹۰۸۴۰۳۷۶۱
ضمناً هزینه چاپ آگهی بر عهده برنده مناقصه می‌باشد.
روزنامه مناقصه - ۴۳۲۸ - ۰۴/۰۱/۳۱

قیمت‌گذاری دستوری؛ گرداب صنعت خودرو

مهدی قره‌داغلی | مناقصه مزایده

طی این سال‌ها، قیمت‌گذاری دستوری را می‌توان یکی از اصلی‌ترین دلایل عقب‌ماندگی، کاهش سرمایه‌گذاری در بخش تحقیق و توسعه، تحلیل رفتن بنیه مالی، افت شدید کیفیت و ناتوانی در خروج از چرخه پلتفرم‌های قدیمی به شمار آورد. هر چند قیمت‌گذاری دستوری را نمی‌توان تنها عامل وضعیت امروز دانست. به‌طور کلی قیمت‌گذاری دستوری تا به امروز منجر به تحمیل ۷۰۰ همت بدهی و زیان انباشته به خودروسازان و در اصل سهامداران شده است. در این شرایط با توجه به سرعت تغییر قیمت‌ها و همچنین تفاوت سازوکار شرکت‌های مختلف، باید نحوه قیمت‌گذاری و شیوه اجرای تغییر و راهکاری جدید پیش‌روی خودروسازان گذاشت. به گزارش مناقصه‌مزایده، در این باره علی احمدی؛ عضو کمیسیون اقتصادی مجلس، با انتقاد از سیاست‌های فعلی در حوزه قیمت‌گذاری خودرو، اظهار داشت: تعیین نرخ‌ها به‌صورت دستوری مغایر با اصول اقتصاد بازار است و باعث می‌شود در تصمیم‌گیری‌های کلان و برخی موارد، فساد اقتصادی صورت گیرد. وی با اشاره به چالش‌های موجود در روند قیمت‌ها که به‌طور مستقیم در تعیین قیمت‌های مداخله می‌کند و بروز رانت و استفاده از ناعادلانه برای برخی از گروه‌ها می‌شود، بیان داشت تجربه‌های گذشته نیز نشان داده‌اند که این نوع مداخله نه‌تنها باعث بهبود شرایط بازار نمی‌شود، بلکه برخی اوقات به تشدید ناکارآمدی‌ها منجر می‌شود. این عضو کمیسیون اقتصادی مجلس، با اشاره به اصول منطقی در قیمت‌گذاری کالاها، بیان می‌کند: در یک ساختار اقتصادی سالم، قیمت هر محصول ساده، از یک کالا تا خودرو، باید براساس مبانی تولید واقعی شامل مواد اولیه، دستمزد، هزینه‌های سربار و سایر عوامل تعیین شود. احمدی؛ با اشاره بر اصلاح نظام قیمت‌گذاری فعلی، از تدوین طرح پیشنهادی در این ویژه خبر داد و گفت: بهترین شیوه آنکه، خودروسازان با توجه به کلیه هزینه‌ها و در نظر گرفتن سودی متعارف در حدود ۱۵درصد، قیمت محصولات خود را مشخص کنند. وی افزود: در این مدل، شورای‌رقابت می‌تواند نقش نهاد ناظر را ایفا کرده و با نظارت بر فرآیند قیمت‌گذاری، از بروز انحصار و رفتارهای غیررقابتی جلوگیری کند. چنین خصوصیاتی هم باعث شفافیت در بازار می‌شود و همچنین تولیدکنندگان را افزایش می‌دهد. وی درباره تأثیر تورم بر روند قیمت‌گذاری خودرو و بررسی آن نیز، گفت: بدون توجه به شرایط تورمی و بی‌ثباتی اقتصادی که برای این پروژه انجام می‌شود، اما حتی در چنین وضعیتی نیز باید قیمت‌گذاری با اصول علمی و محاسبه دقیق هزینه‌ها باشد، نه با دستورالعمل‌های سلیقه‌ای و غیرکارشناسی تعیین شود. همچنین حسینعلی حاجی‌دلیگانی؛ نماینده مجلس شورای اسلامی، درباره قیمت‌گذاری خودرو، اظهار داشت: اگر قیمت‌گذاری عادلانه انجام شود، موافق انجام این کار و همچنین اگر کارخانه‌ها به‌طور معمول عادلانه عرضه کنند، در این مورد هم موافق هستند. اما اگر قیمت‌گذاری به ضرر مردم باشد، چه دستوری یا چه غیردستوری باشد، به‌طور قطع با آن مخالف خواهم بود. این نماینده، در ادامه درباره روند قیمت‌گذاری خودرو توسط شورای‌رقابت و عملکرد آن، افزود: اگر این شورا براساس ارزیابی قیمت‌گذاری کند این روند صحیح است، اما اگر به مردم اجحاف شود، به هیچ‌وجه قابل قبول نیست. حاجی‌دلیگانی؛ در ارتباط با برخی از مشکلات و چالش‌های موجود، گفت: یکی از مشکلات فعلی ما این است که برخی از امور را به دست صنف‌ها برسانیم. این صنف‌ها چون در موقعیت انحصاری قرار دارند و ذی‌نفع هستند، قیمت‌ها را بالا تعیین می‌کنند و بر همان قیمت پافشاری می‌کنند. در نتیجه، مصرف‌کننده متضرر می‌شود. همچنین ابوالفضل ظهره‌وند؛ دیگر نماینده مجلس نیز در این باره، گفت: با هرگونه قیمت‌گذاری دستوری خودرو مخالف هستم. دولت با این اقدامات اقتصاد را به نابودی کشیده است. وی افزود: حاصل دخالت دولت در اقتصاد همین وضعیت فعلی و تولید خودروهای فاجعه‌بار و بی‌کیفیت است. همین شورای‌رقابت خودش عامل بدبختی است. وی با اشاره به وضعیت بحرانی صنعت خودرو، تأکید کرد: این شورا نه‌تنها کمکی به بهبود رقابت نکرده، بلکه با تصمیمات نادرست خود، به عاملی برای تخریب تولید و افزایش قیمت‌های غیرمنطقی تبدیل شده است. کارنامه شورای‌رقابت پر از اشتباهات فاحش است و کوچک‌ترین توجهی به منافع مردم و مصالح ملی ندارد. این نماینده مجلس، با اشاره به ضرورت تغییر نگرش در مدیریت اقتصاد، تأکید کرد: نباید دستور داد، باید قیمت‌ها آزاد شود. باید واردات آزاد شود تا رقیبی برای خودروسازان داخلی ایجاد شود. ظهره‌وند؛ به شدت از شورای‌رقابت انتقاد کرد و گفت: شورای‌رقابت کانون بازی است و چیزی که برایش اهمیت ندارد، مصالح ملی و مردم است. کارنامه آن‌ها را نگاه کنید، چرا باید یک خودرو این‌گونه قیمت‌گذاری شود؟ وی با اشاره به ضرورت تغییر مکتب اقتصادی، گفت: مکتب اقتصادی باید تغییر کند همان‌طور که مقام‌معظم‌رهبری تأکید دارند. اقتصاد این کشور با این همه عظمت باید تغییر کند.

سازمان حمایت: افزایش خودسرانه قیمت خودروهای وارداتی ممنوع است

سازمان حمایت، در نامه‌ای به تمام شرکت‌های واردکننده خودرو اعلام کرد که هرگونه تعیین و تغییر قیمت خودروها، پس از ارسال مستندات به این سازمان و تأیید کارگروه تنظیم بازار، صورت می‌گیرد. به گزارش مناقصه‌مزایده، شورای‌رقابت در جلسه ۷۳۰ مورخ ۲۱ اسفند ۱۴۰۳ با موضوع اصلاح دستورالعمل تنظیم بازار خودروهای سواری تصویب کرده بود که از این پس دخالتی در قیمت‌گذاری خودروهای وارداتی نخواهد داشت. با این حال هفدهم فروردین ماه جلسه ستاد تنظیم بازار با حضور معاون اول رئیس‌جمهور برگزار شد؛ در این جلسه با توجه به ضرورت تعیین‌تکلیف نحوه عرضه خودروهای وارداتی و جلوگیری از افزایش قیمت خودروها و همچنین تأثیر آن بر سطح عمومی قیمت‌ها مقرر شد، قیمت کلیه خودروهای بنزینی و هیبریدی وارداتی پس از محاسبه سازمان حمایت از مصرف‌کنندگان و تولیدکنندگان و تصویب ستاد تنظیم بازار عملیاتی شود. در همین راستا نیز، حسین فرهیدزاده؛ رئیس سازمان حمایت تولیدکنندگان و مصرف‌کنندگان ۲۷ فروردین ماه یعنی تقریباً بعد از گذشت یک ماه از جلسه شورای‌رقابت، طی نامه‌ای با موضوع «قیمت‌گذاری خودروهای وارداتی» به رئیس هیئت‌مدیره انجمن واردکنندگان خودرو ایران، اعلام کرد: «کلیه واردکنندگان خودروهای سواری بنزینی و هیبریدی مکلفند قبل از هرگونه تعیین و تغییر قیمت، گزارش لازم به همراه مستندات مربوطه را جهت بررسی کارشناسی به سازمان ارائه و پس از تأیید کارگروه تنظیم بازار عملیاتی خواهد شد.» فرهیدزاده؛ همچنین روز ۲۸ فروردین ماه نیز در نامه جداگانه‌ای به تمامی شرکت‌های واردکننده خودرو اعلام کرده است که این خودروها همچنان مشمول قیمت‌گذاری هستند. در نامه فرهیدزاده؛ آمده است: پیرو تصمیمات جلسه ۷۳۰ شورای‌رقابت پیرامون اصلاح دستورالعمل شماره ۵۴۳ و مستثنی نمودن خودروهای وارداتی از شمول دستورالعمل تنظیم بازار خودروی‌سواری مطابق تصمیمات جلسه مورخ ۱۴۰۴/۱/۱۷ ستاد تنظیم بازار کلیه واردکنندگان خودروهای سواری بنزینی و هیبریدی مکلفند قبل از هرگونه تعیین و تغییر قیمت گزارش لازم به همراه مستندات مربوطه را جهت بررسی کارشناسی به این سازمان ارائه و پس از تأیید کارگروه تنظیم بازار عملیاتی خواهد شد. ضمناً عرضه خودروهای مذکور می‌بایست از طریق سامانه شفاف مورد تأیید وزارت صنعت،معدن‌وتجارت انجام شود. لذا لطفاً مقرر نمایید اقدامات آتی اعم از تعیین قیمت (ارائه اسناد و مدارک مثبته خودروهای وارداتی پس از تکمیل واردات و ترخیص از گمرک به این سازمان برای بررسی و ارائه گزارش به کارگروه تنظیم بازار و نحوه عرضه عرضه در سامانه شفاف مورد تأیید وزارت صنعت، معدن و تجارت خودروهای وارداتی بنزینی و هیبریدی مطابق فرآیند تعریف شده در مصوبه مذکور صورت پذیرد. بدیهی است؛ مسئولیت و تبعات هرگونه اقدام مغایر با مفاد مصوبه یاد شده با آن شرکت بوده و مستوجب پیگرد قانونی می‌باشد.

چرا خصوصی‌سازی سایپا از عرضه سهام دولتی شروع نمی‌شود؟!

آگهی فروش سهام زیرمجموعه‌های سایپا یا اصطلاحاً سهام تودلی این شرکت در حالی اوایل هفته گذشته منتشر شد که یافتن خریدار بلوک ۴۲ درصدی این سهام نسبت به سهم ۱۶ درصدی سازمان گسترش، بسیار سخت و دور از دسترس است. به گزارش پرشین‌خودرو، انتشار آگهی فروش سهام زیرمجموعه‌های سایپا در هفته گذشته هر چند امید به خصوصی‌سازی سایپا را نیز در دل فعالان صنعت خودرو روشن کرد اما شائبه رفع تکلیف در خصوصی‌سازی را نیز به وجود آورده است.نگاهی به ترکیب سهامداران بزرگ نشان می‌دهد، سازمان گسترش و نوسازی صنایع ایران (ایدرو)، ۱۶ درصد سهام شرکت سایپا را در اختیار دارد و همین سهام نیز دلیل اصلی دخالت در انتخاب مدیران عامل این شرکت شده است. سایپا در آگهی منتشر شده، اعلام کرد: سهام شرکت‌های زیرمجموعه سایپا به صورت بلوکی عرضه می‌شود که با توجه به سهم ۴۲درصدی این شرکت‌ها از سهام سایپا، یافتن خریدار و سرمایه‌گذاری با این میزان نقدینگی در وضعیت کنونی، بسیار سخت و دور از انتظار است. در حالی که چنانچه واقعاً قصد و جدیتی در خصوصی‌سازی سریع سایپا وجود دارد، فروش سهم ۱۶درصدی سازمان گسترش و نوسازی صنایع ایران بر سهام تودلی، ارجحیت داشت. با فروش سهام ۱۶ درصدی ایدرو در سایپا به جای سهام شرکت‌های زیرمجموعه، نه‌تنها دست دولت از صنعت خودرو به معنای واقعی کلمه کوتاه می‌شد، بلکه خصوصی‌سازی با کنار رفتن این نهاد دولتی نیز واقعی‌تر می‌نمود. فروش سهام ۱۶ درصدی ایدرو به جای بلوک ۴۲ درصدی سهام تودلی می‌توانست مصداق یک تیر و دو نشان باشد اما انگار آقایان امیدوارند با پیدا نشدن مشتری برای سهام تودلی با قیمت احتمالی ۴۰ تا ۵۰ همتی ضمن اینکه پاسخی برای فرار از مسئولیت خصوصی‌سازی داشته باشند وظیفه خود را نیز انجام شده، بدانند.

گلوگاه‌های تخلفات معاینه فنی شناسایی می‌شوند

رئیس سازمان حفاظت محیط‌زیست، در هشتمین جلسه کارگروه ملی کاهش آلودگی هوا، با تأکید بر اهمیت معاینه فنی خودروها، گفت: با انجام نظارت دقیق و معاینه فنی اصولی، انتشار آلاینده‌های هوا تا ۲۰ درصد کاهش می‌یابد. به گزارش خبرخودرو، رئیس سازمان حفاظت محیط‌زیست، در هشتمین جلسه کارگروه ملی کاهش آلودگی هوا به اهمیت معاینه فنی خودروها در کاهش آلودگی هوا اشاره کرد و گفت: در زمان حاضر کمتر از ۴۰ درصداز خودروها برای دریافت گواهی به مراکز معاینه فنی مراجعه می‌کنند. شینا انصاری؛ تأکید کرد: در صورت انجام اصولی معاینه فنی خودروها، انتشار آلاینده‌های هوا ۲۱ درصد کاهش می‌یابد. وی با بیان اینکه آلودگی هوا به وسیله موتورسیکلت‌ها یکی از موضوعات مهم این نشست بود، افزود: در هشتمین نشست کارگروه ملی کاهش آلودگی هوا مقرر شد گلوگاه‌های تخلفات معاینه فنی شناسایی شود و نظارت بر این مراکز افزایش یابد ضمن الینکه مقرر شد به صورت آزمایشی تعدادی از موتورسیکلت‌های کار، برقی شوند.

آگهی مزایده
واگذاری قطعات با کاربری مسکونی

شرکت سرمایه‌گذاری در نظر دارد تعدادی از قطعات املاک خود با کاربری مسکونی واقع در: بلوار مفتح شرقی، کیلومتر ۵ جاده میامی، روستای دستگردان، را از طریق مزایده با مشخصات و شرایط ذیل واگذار نماید.

۱- مساحت قطعات حدود ۲۰۰ تا ۲۴۴ متر مربع و قیمت هر متر مربع از قطعات بین ۳۴ تا ۴۵ میلیون ریال می باشد (جزئیات مربوط به ابعاد و قیمت هر قطعه در اسناد مزایده ارائه شده است).

۲- متقاضیان می‌توانند از تاریخ درج آگهی لغایت ساعت ۱۲:۰۰ مورخ ۱۴۰۴/۰۲/۱۴ (به جز روزهای تعطیل) به نشانی: مشهد، بزرگراه شهید سردار سلیمانی، حدفاصل میدان جمهوری اسلامی و میدان جهاد، مجتمع آبادگران ساختمان اداری آفتاب، طبقه نهم، تلفن: ۳۸۷۱۸۷۲۰-۰۵۱ و ۰۹۱۲۵۵۱۱۹۶۴ مراجعه و ضمن ارائه مدارک شناسایی یا معرفی نامه معتبر نسبت به اخذ اسناد مزایده و کسب اطلاعات بیشتر اقدام نمایند.

۳- متقاضیان بایستی پاکت پیشنهاد خود را به همراه اصل سند واریزی سپرده شرکت در مزایده به مبلغ سی و پنج میلیون تومان برای هر قطعه درخواستی تا ساعت ۱۲:۰۰ مورخ ۱۴۰۴/۰۲/۱۴ به نشانی اعلام شده تحویل نمایند.

۴- جلسه گشایش پاکت‌ها:
ساعت ۱۳:۰۰ مورخ ۱۴۰۴/۰۲/۱۴ در محل فوق و حضور پیشنهاد دهندگان در جلسه مذکور آزاد می‌باشد.

۵- مزایده گزار در رد و یا قبول هر یک از پیشنهادهای رسیده مختار می‌باشد.

مدیر عامل شرکت

روزنامه مناقصه مزایده - ۴۳۲۸ - ۰۴/۰۱/۳۱

مناقصه عمومی

FAFAT FARADAST ENERGY FALAT CO. شرکت فرادست انرژی فلات

نوبت دوم
دومرحله‌ای

۱. نام و نشانی دستگاه مناقصه‌گزار: شرکت فرادست انرژی فلات، به نشانی تهران، میدان صنعت، بلوار پاک نژاد، بلوار دادمان، خیابان شفق، کوچه آفتاب، پلاک ۲،ساختمان توحید، طبقه ۱

۲. موضوع مناقصه: خرید ورق مخازن با عرض ۱,۵ متر پروژه احداث پالایشگاه مهر خلیج فارس.
(EQM 528-1 -PLATE for TANKS)

۳. شماره مناقصه: FEF/TENDER-MKF-M404-P1066

۴. زمان، مهلت و نشانی دریافت اسناد:

۴,۱. متقاضیان می‌بایست جهت دریافت اسناد مناقصه با ایمیل TenderAffairs@fefalat.com مکاتبه نمایند.
(در متن ایمیل حتماً موضوع و پروژه ذکر گردد.)

۴,۲. هزینه خرید اسناد معادل ۸,۰۰۰,۰۰۰ ریال است که می‌بایست به شماره حساب ۳۶۰۰۰۵۲۴۰ نزد بانک تجارت شعبه هرمزان کد ۳۳۸۰ به نام شرکت فرادست انرژی فلات واریز و اصل رسید بانکی واریز وجه تحویل دستگاه مناقصه‌گزار گردد.

۵. محل تحویل اسناد شرکت کنندگان در مناقصه:
شرکت کنندگان می‌توانند اسناد شرکت در مناقصه خود را در وقت مقرر به معاونت امور حقوقی و قراردادهای شرکت تحویل نمایند.

۶. محل پروژه: بندرعباس

۷. ارائه ضمانتنامه بانکی معتبر به منظور شرکت در مناقصه الزامی است.

۸. سایر اطلاعات و جزئیات مربوطه در اسناد مناقصه مندرج است.

۹. هزینه آگهی بر عهده برنده مناقصه می‌باشد.

روزنامه مناقصه مزایده - ۴۳۲۸ - ۰۴/۰۱/۳۱

آگهی مناقصه

NAK World-Class Telecom Managed Services

شرکت نقش اول کیفیت (ناک) در نظر دارد، نسبت به برگزاری مناقصه عام دو مرحله‌ای بر اساس شرایط زیر اقدام نماید.

موضوع مناقصه: تامین تجهیزات و اجرای خدمات ادغام و افزایش انشعاب ساختمان اداری نقش اول کیفیت

شماره مناقصه: ۱۴۰۳۱۲۲۵-۰۱

مهلت خرید اسناد شرکت در مناقصه:
ساعت ۱۷:۰۰ روز پنج‌شنبه مورخ ۴ اردیبهشت ماه ۱۴۰۴

مهلت تحویل پیشنهادات:
ساعت ۱۶:۰۰ روز چهارشنبه مورخ ۱۰ اردیبهشت ماه ۱۴۰۴

مبلغ تضمین شرکت در مناقصه:
۱,۲۰۰,۰۰۰,۰۰۰ ریال (یک میلیارد و دویست میلیون ریال) که می‌بایست به صورت ضمانتنامه بانکی و یا وجه نقد معادل سپرده جهت واریز به حساب شماره ۳۹۲۲۲۰۱۰۰۲۸۶۷۳۴۲۷۲۰۱ پست بانک شرکت نقش اول کیفیت مطابق با اسناد مناقصه ارائه گردد.

- سایر موارد در اسناد مناقصه درج گردیده است.
- هزینه درج آگهی بر عهده برنده مناقصه خواهد بود.
- متقاضیان می‌توانند جهت دریافت اسناد مناقصه به پورتال شرکت نقش اول کیفیت به آدرس ذیل مراجعه نمایند:
https://tenders.nak-mci.ir
- مناقصه‌گران می‌توانند برای کسب اطلاعات بیشتر با شماره تلفن ۰۹۱۰۶۳۸۲۸۴۸ هستی خلفی (واحد زنجیره تامین) تماس حاصل و یا با آدرس ایمیل Hasti.khalafi@nak-mci.ir مکاتبه نمایند.

روزنامه مناقصه مزایده - ۴۳۲۸ - ۰۴/۰۱/۳۱

EICO
مجتمع صنعتی اسفراین

نوبت اول

دبیرخانه کمیسیون معاملات مجتمع صنعتی اسفراین	
نوع فرآیند مناقصه: عمومی همزمان با ارزیابی (یکپارچه) یک مرحله‌ای	
شرح کلی موضوع مناقصه:	ارائه سرویس ایاب و ذهاب به کارکنان با وسایل نقلیه متعلق به پیمانکار (مینی بوس) به صورت ۳۶۵ روز کار
شماره فراخوان مناقصه در سامانه ستاد ایران:	۲۰۰۴۰۰۱۴۶۹۰۰۰۰۰۲
آدرس سایت جهت برداشت متن اسناد مناقصه:	WWW.SETADIRAN.IR
آدرس سایت جهت مشارکت در مناقصه:	WWW.SETADIRAN.IR
مهلت زمانی برداشت اسناد مناقصه:	از مورخ ۱۴۰۴/۰۱/۳۰ ساعت ۱۳:۰۰ تا مورخ ۱۴۰۴/۰۲/۰۸ ساعت ۱۹:۰۰
مهلت زمانی ارسال پاسخ پیشنهادی:	از مورخ ۱۴۰۴/۰۲/۰۹ ساعت ۰۷:۰۰ تا مورخ ۱۴۰۴/۰۲/۲۲ ساعت ۱۹:۰۰
تاریخ و ساعت گشایش پاکات پیشنهادی:	مورخ ۱۴۰۴/۰۲/۲۳ ساعت ۰۹:۰۰
اعتبار پیشنهاد قیمت:	مورخ ۱۴۰۴/۰۴/۲۳ ساعت ۱۹:۰۰
مبلغ تضمین شرکت در مناقصه:	۹,۱۸۵,۰۰۰,۰۰۰ ریال
شماره تماس جهت دریافت اطلاعات بیشتر:	۰۹۱۵۳۷۲۹۳۲۶ و ۰۵۸-۳۷۲۱۷۴۳۷ رئیس دبیرخانه کمیسیون معاملات جناب آقای مهدی کاوسی کوشکی
شماره تماس سامانه ستاد ایران (پشتیبانی):	۰۲۱-۱۴۵۶

پرداخت هزینه چاپ کلیه آگهی‌های مناقصه، بر عهده برنده مناقصه می‌باشد.
سایر اطلاعات و جزئیات مربوطه در اسناد مناقصه مندرج است.
توجه: مناقصه‌گرانی که قبلاً اسناد مناقصه را از طریق سامانه مذکور در موعد مقرر، برداشت کرده باشند. می‌توانند پاسخ پیشنهادی خود را در سامانه ستاد ایران بارگذاری و در مناقصه مشارکت نمایند.

روزنامه مناقصه مزایده - ۴۳۲۸ - ۰۴/۰۱/۳۱

آگهی مزایده عام
(شماره ۱۴۰۴/۲ م س)

همراه اول mci Mobile Communications of Iran

شرکت ارتباطات سیار ایران (همراه اول) در نظر دارد ۲۶۶,۷۳۱ کیلوگرم انواع ضایعات فلزی خود را از طریق برگزاری مزایده عام و بر اساس شرایط و طرح قرارداد موجود در اسناد مزایده و به شرح زیر به فروش برساند:

زمان و نحوه خرید اسناد: داوطلبان از تاریخ نشر آگهی لغایت ساعت ۱۶:۰۰ روز چهارشنبه مورخ ۱۴۰۴/۰۲/۱۷ با مراجعه به پایگاه اینترنتی tamin.mci.ir پس از ثبت نام و ورود با پرداخت مبلغ ۲,۰۰۰,۰۰۰ ریال (دو میلیون ریال) با شناسه پرداخت ۱۷۰۰۰۸۰۳۸۸۸۶۱۹۱ از طریق درگاه پرداخت الکترونیک، اسناد مزایده شامل "طرح قرارداد، شرایط کلی مزایده و فرم پیشنهاد قیمت" را خریداری و دریافت نمایند.

تضمین: مبلغ تضمین شرکت در مزایده ۶,۰۰۰,۰۰۰,۰۰۰ ریال (شش میلیارد ریال) می‌باشد که می‌بایستی به صورت ضمانتنامه بانکی و یا چک بانکی تضمین شده به نام شرکت ارتباطات سیار ایران (شناسه ملی: ۱۰۱۰۳۵۶۰۴۵۳ – شماره شبا: IR۳۵۰۵۴۰۱۰۶۰۸۱۰۰۰۰۰۶۰۴۷۰۰۰، بانک پارسیان، کدشعبه ۱۰۶۰) ارائه گردد.

محل اقلام مزایده:
- انبار شماره ۲۴ بنی هاشم شرکت ارتباطات سیار ایران به نشانی: بزرگراه رسالت (مسیر غرب به شرق)، خروجی بنی هاشم، بالاتر از چهار راه بنی هاشم، روبروی ایستگاه متروی خواجه عبداله، پلاک ۳۳
- انبار شماره ۳۹ قم شرکت ارتباطات سیار ایران به نشانی: کیلومتر ۱۰ جاده قم سلفچگان، بعد از مجتمع پذیرایی مارال، جنب سیلوی قم

زمان و مدارک جهت بازدید:
- از ساعت ۰۹:۰۰ الی ۱۵:۰۰ روز دوشنبه مورخ ۱۴۰۴/۰۲/۲۲ لغایت روز سه شنبه مورخ ۱۴۰۴/۰۲/۳۰ (به جز روزهای تعطیل)
- ارسال ایمیل با عنوان موضوع مزایده و پیوست تصویر کارت ملی شخص یا اشخاص بازدید کننده به آدرس ایمیل j.fathi@mci.ir

زمان و محل تحویل پاکات: حداکثر تا ساعت ۱۵:۰۰ روز چهارشنبه مورخ ۱۴۰۴/۰۲/۳۱ به نشانی: میدان ونک، خیابان ونک، ضلع شرقی بزرگراه کردستان، پلاک ۸۸، برج همراه اول، همکف (لابی)، دبیرخانه مرکزی تسلیم گردد.

زمان گشایش پاکات: روز شنبه مورخ ۱۴۰۴/۰۳/۰۳ رأس ساعت ۱۵:۰۰

- سایر موارد در اسناد مزایده درج گردیده است. همچنین داوطلبان می‌توانند جهت کسب اطلاعات بیشتر با شماره تلفن ۸۱۷۱۲۵۱۲ تماس حاصل نمایند.

شرکت ارتباطات سیار ایران

روزنامه مناقصه مزایده - ۴۳۲۸ - ۰۴/۰۱/۳۱

آگهی مزایده عام
(شماره ۱۴۰۴/۱ م س)

همراه اول mci Mobile Communications of Iran

شرکت ارتباطات سیار ایران (همراه اول) در نظر دارد ۱۱۴ عدد کانکس اسقاط خود را از طریق برگزاری مزایده عام و بر اساس شرایط و طرح قرارداد موجود در اسنادمزایده و به شرح زیر به فروش برساند:

زمان و نحوه خرید اسناد: داوطلبان از تاریخ نشر آگهی لغایت ساعت ۱۶:۰۰ روز چهارشنبه مورخ ۱۴۰۴/۰۲/۱۷ با مراجعه به پایگاه اینترنتی tamin.mci.ir پس از ثبت نام و ورود با پرداخت مبلغ ۲,۰۰۰,۰۰۰ ریال (دو میلیون ریال) با شناسه پرداخت ۱۷۰۰۰۸۰۳۸۸۸۶۱۹۱ از طریق درگاه پرداخت الکترونیک، اسناد مزایده شامل «طرح قرارداد، شرایط کلی مزایده و فرم پیشنهاد قیمت» را خریداری و دریافت نمایند.

تضمین: مبلغ تضمین شرکت در مزایده ۵,۰۰۰,۰۰۰,۰۰۰ ریال (پنج میلیارد ریال) می‌باشد که می‌بایستی به صورت ضمانتنامه بانکی و یا چک بانکی تضمین شده به نام شرکت ارتباطات سیار ایران (شناسه ملی: ۱۰۱۰۳۵۶۰۴۵۳ – شماره شبا: IR۳۵۰۵۴۰۱۰۶۰۸۱۰۰۰۰۰۶۰۴۷۰۰۰، بانک پارسیان، کدشعبه ۱۰۶۰) ارائه گردد.

محل اقلام مزایده:
انبار شماره ۳۹ قم شرکت ارتباطات سیار ایران به نشانی: کیلومتر ۱۰ جاده قم سلفچگان، بعد از مجتمع پذیرایی مارال، جنب سیلوی قم

زمان و مدارک جهت بازدید:
- از ساعت ۰۹:۰۰ الی ۱۵:۰۰ روز دوشنبه مورخ ۱۴۰۴/۰۲/۲۲ لغایت روز سه شنبه مورخ ۱۴۰۴/۰۲/۳۰ (به جز روزهای تعطیل)
- ارسال ایمیل با عنوان موضوع مزایده و پیوست تصویر کارت ملی شخص یا اشخاص بازدید کننده به آدرس ایمیل j.fathi@mci.ir

زمان و محل تحویل پاکات: حداکثر تا ساعت ۱۵:۰۰ روز چهارشنبه مورخ ۱۴۰۴/۰۲/۳۱ به نشانی: میدان ونک، خیابان ونک، ضلع شرقی بزرگراه کردستان، پلاک ۸۸، برج همراه اول، همکف (لابی)، دبیرخانه مرکزی تسلیم گردد.

زمان گشایش پاکات: روز شنبه مورخ ۱۴۰۴/۰۳/۰۳ رأس ساعت ۱۴:۰۰

- سایر موارد در اسناد مزایده درج گردیده است. همچنین داوطلبان می‌توانند جهت کسب اطلاعات بیشتر با شماره تلفن ۸۱۷۱۲۵۱۲ تماس حاصل نمایند.

شرکت ارتباطات سیار ایران

استفاده از تجهیزات جدید کلید کاهش حوادث معدنی

رئیس کمیسیون معدن و صنایع‌معدنی اتاق بازرگانی، صنایع، معادن و کشاورزی ایران، با بیان اینکه استفاده از تجهیزات جدید حوادث در معادن را به حداقل می‌رساند، گفت: براساس آمارهای جهانی، کشوری مثل چین بیش‌ترین معادن را در حوزه زغال‌سنگ دارد اما با تجهیز و ایمنی معادن هر چند حوادث در معادن صفر نشده، ولی بسیار زیاد کاهش پیدا کرده است. به گزارش ایرنا، بهرام شکوری؛ تأکید کرد: استفاده از فناوری‌ها و تجهیزات به‌روز باعث شده که معادن با کاهش تلفات روبه‌رو باشند؛ این در حالیست که معادن ایران با تکنولوژی چند دهه قبل کار می‌کند و تجهیزات آن به دوره قبل از انقلاب می‌رسد. وی اضافه کرد: امروز دنیا هر لحظه پیشرفت می‌کند و از ابزار جدیدی استفاده می‌کند که این امر میزان حوادث را به حداقل رسانده است به‌عنوان مثال در کشوری مانند استرالیا از ۲۵ سال گذشته از خودروهای بدون سرنشین در معادن استفاده می‌کنند اما این فناوری هنوز به ایران نرسیده است. رئیس کمیسیون معدن و صنایع‌معدنی اتاق بازرگانی، صنایع، معادن و کشاورزی ایران، با بیان اینکه بی‌توجهی به استفاده از تجهیزات به‌روز بهره‌وری را کاهش می‌دهد، گفت: افزایش هزینه تولید و تلفات مالی و جانی بیشتری را به دنبال دارد. وی عنوان کرد: مرحله اول برای دستیابی فعالان معدنی به موضوع معادن بحث برداشته شدن تحریم‌هاست تا با تعامل بتوانیم تجهیزات را وارد کنیم همچنین در مرحله دوم همکاری بانک‌مرکزی و تخصیص ارز برای واردات تجهیزات است. شکوری؛ بیان داشت: نوع ارتباط کشورمان با دنیا مهم است در دولت چهاردهم شاهد توسعه روابط دیپلماسی و اقتصادی با کشورهای مختلف جهان هستیم که امیدواریم این دوره از مذاکره‌ها نیز به نتیجه برسد و تحریم‌ها برداشته شود. وی یکی دیگر از راهکارهای کاهش حوادث در معدن را موضوع نظارت عنوان کرد و گفت: واحد نظارت را قبلاً در وزارتخانه برداشته بودند که با پیگیری‌های سید محمد اتابک؛ وزیر صنعت،معدن‌وتجارت در دولت چهاردهم احیا شد. رئیس کمیسیون معدن و صنایع‌معدنی اتاق بازرگانی، صنایع، معادن و کشاورزی ایران، افزود: وزیر صنعت،معدن‌وتجارت، در حکمی امیر حسن‌زاده را به‌عنوان مدیرکل دفتر نظارت بر معادن منصوب کرد که در حوزه زمین‌شناسی تخصص دارد که امیدواریم در این زمینه بتواند خوب عمل کند. وی با عنوان اینکه باید تمام سازمان‌ها در حوزه معادن یکپارچه کار کنند، گفت: اگر هر سازمانی ساز خود را بزند و هماهنگ ساز نواخته نشود در نهایت ساز آهنگ توسعه خوب در نمی‌آیند، اکنون هر سازمانی ساز خود را می‌زند و هماهنگ نیستند.

بهره‌برداری از ۲ میلیارد دلار طرح معدنی و صنایع‌معدنی در ۱۴۰۳

رئیس هیئت عامل ایمیدرو، از بهره‌برداری دومیلیارد دلار طرح معدنی و صنایع‌معدنی در سال ۱۴۰۳ خبر داد. به گزارش مناقصه‌مزایده به نقل از ایمیدرو، محمد آقاجانلو؛ با بیان اینکه معادل ریالی این میزان سرمایه ۹۰ همت (هزار میلیارد تومان) است، گفت: کنسانتره روی مهدی‌آباد، سرباره تیتانیوم کهنوج و تعدای طرح در حوزه صنعت مس، زنجیره فولاد و زیرساخت از جمله پروژه‌های به بهره‌برداری رسیده است. به گفته وی، طرح‌های فولاد غدیر نی‌ریز و الکترود گرافیتی نیز در انتهای سال ۱۴۰۳ تکمیل شدند و آماده راه‌اندازی هستند. معاون وزیر صنعت،معدن‌وتجارت، با بیان اینکه راهبری و تسهیلگری این میزان پروژه برعهده ایمیدرو و سرمایه‌گذاری آن با مشارکت بخش‌خصوصی بوده است، ادامه داد: با راه‌اندازی این طرح‌ها، بیش از پنج هزار شغل مستقیم در سراسر کشور ایجاد شد و زمینه ۱۶ هزار شغل غیرمستقیم فراهم آمد.

اولویت سازمان زمین‌شناسی؛ مشارکت بخش‌خصوصی در اکتشافات معدنی

گروه زمین و معدن | مناقصه مزایده

رئیس سازمان زمین‌شناسی و اکتشافات معدنی ایران، از برنامه‌ریزی برای مشارکت بخش‌خصوصی در فرآیند اکتشافات معدنی خبر داد. به گزارش مناقصه‌مزایده به نقل از صداوسیما، داریوش اسماعیلی؛ افزود: این مشارکت شامل واگذاری برخی از طرح‌های اکتشافی به شرکت‌های خصوصی و همچنین ارائه خدمات مشاوره‌ای در این حوزه خواهد بود. وی تأکید کرد: اکتشافات معدنی به‌عنوان یکی از محورهای اصلی توسعه بخش معدن، نقش کلیدی در جذب سرمایه‌گذاری و تأمین مواد اولیه برای صنایع مختلف ایفا می‌کند و افزایش عمق اکتشافات می‌تواند به کشور کمک کند تا به سطح استانداردهای جهانی دست یابد. رئیس سازمان زمین‌شناسی و اکتشافات معدنی ایران، افزود: برای اولین‌بار، سازمان زمین‌شناسی مناقصه‌هایی را برای استفاده از مشاوران بخش‌خصوصی در حوزه اکتشافات معدنی آغاز کرده است. این مناقصه‌ها در روزنامه‌ها منتشر شده‌اند و امیدواریم که تا پایان اردیبهشت ماه ۱۴۰۴ قراردادهای مربوطه منعقد شوند. وی گفت: ما از توانایی‌ها و ظرفیت‌های بخش‌خصوصی در دو مورد به صورت جدی در اکتشافات معدنی استفاده می‌کنیم. یکی از این موارد استفاده در کارهای خود سازمان زمین‌شناسی اکتشافات معدنی است. قبلاً همه کارهای زمین‌شناسی را کارشناسان این سازمان انجام می‌دادند، اما از زمانی که تصمیم گرفتیم فقط تعریف‌کننده برنامه و ناظر اجرای برنامه باشیم، از این‌رو تغییر شش ۶ برابری را در حجم کارهای ۱۴۰۴ ایجاد کردیم. وی اضافه کرد: مورد دوم کمک بخش‌خصوصی به‌عنوان پیمانکار برای همه مسائل اکتشاف است و باید عملیات اکتشاف و نقشه‌های تهیه شده با اعتبار حقوق دولتی یا ایمیدرو و نظارت سازمان زمین‌شناسی در اختیار بخش‌خصوصی قرار گیرد. اسماعیلی؛ گفت: مهم‌ترین گام براساس برنامه هفتم این است که عمق اکتشاف را به عمق متوسط جهانی برسانیم. یعنی اطلاعات اکتشافی را از اعماق بیرون بیاوریم که نخستین گام برای این کار ژئوفیزیک هوایی است. ژیوفیزیک هوایی جاهایی را که از نظر زمین‌شناسی احتمال ظرفیت کانی‌زایی دارند، مناطق مغناطیسی و دارای ذخایر مس و آهن و داده‌های زیرزمینی را نشان می‌دهد. رئیس سازمان زمین‌شناسی و اکتشافات معدنی ایران، گفت: بیشتر اطلاعات ما درباره ژئوفیزیک هوایی مربوط به ۵۰ سال پیش با فواصل پروازی ۷ تا ۵,۷ کیلومتر است در صورتی که همه کشورهایی که معدن برای آن‌ها مهم بوده و حتی افغانستان، فاصله خطوط پروازی ۲۵۰ متری را بررسی کرده‌اند که این اتفاق در کشور ما نیفتاده است و در ۴۰ سال گذشته تنها ۶۵۰ هزار کیلومتر خطی برداشت ژئوفیزیک هوایی داشته‌ایم.

وی ادامه داد: در برنامه هفتم پیشرفت حدود دومیلیون کیلومتر خطی برای انجام مطالعات ژئوفیزیک هوایی در نظر گرفته شده است که با این میزان مطالعات تقریباً به ۷۰ یا ۸۰ درصد داده‌های مورد نظر دست خواهیم یافت. اسماعیلی؛ ادامه داد: در این عملیات مسائل تأمین مالی مهم است ولی گام‌هایی در این راستا برداشته شده و ما بنا داریم این فرآیند را با بخش‌خصوصی و از طریق پیمانکاری انجام دهیم. رئیس سازمان زمین‌شناسی و اکتشافات معدنی کشور، گفت: این فرآیند همانند عملیات حفاری است که در آن پیمانکاری انجام می‌شود و این فرآیند بین ۱۰ تا ۱۵ همت هزینه نیاز دارد که مقدمات آن فراهم شده است. وی با اشاره به تأمین اعتبارات این طرح، گفت: چند راهکار وجود دارد که یکی از آن‌ها بودجه مصوب دولت است که عدد نسبتاً خوبی حدود دو همت اگر اختصاص یابد می‌توانیم گام‌هایی را در این حوزه برداریم. رئیس سازمان زمین‌شناسی و اکتشافات معدنی ایران، افزود: دولت با تخصیص اعتبارات لازم و ایجاد زیرساخت‌های قانونی، نقش مهمی در تسهیل فعالیت‌های بخش‌خصوصی ایفا می‌کند. بخش‌خصوصی نیز با سرمایه‌گذاری در اکتشافات معدنی، می‌تواند به توسعه این بخش کمک کند. وی درباره پایگاه داده علوم زمین و ارتباط سازمان زمین‌شناسی با سازمان انرژی اتمی، محیط‌زیست و منابع طبیعی، گفت: ما نیاز به مجوز و استعلام هیچ کدام از سازمان‌ها نداریم به دلیل اینکه ما پروانه اکتشاف نمی‌گیریم. اسماعیلی؛ با اشاره به اینکه انتشار داده‌ها را پیگیری می‌کنیم درباره اینکه آیا سازمان‌های دیگر، داده‌ها را در اختیار قرار می‌دهند یا خیر، گفت: از نظر قانونی باید هر آنچه داده زمین‌شناسی و اکتشافی دارند بدهند در غیر این صورت از مقامات بالاتر پیگیری می‌کنیم.

افزایش ۱۷ درصدی مصرف گاز صنایع در اسفند ۱۴۰۳

طبق گزارش سازمان بورس، مصرف گاز در اسفندماه نسبت به بهمن ماه (سال ۱۴۰۳) در همه صنایع، ۱۷ درصد افزایش داشته است. به گزارش مناقصه‌مزایده، سازمان بورس در گزارشی تحلیلی، به بررسی روند «میزان مصرف انرژی گاز سوخت و خوراک آب و برق مصرفی در صنایع با اهمیت و انرژی‌بر بازار سرمایه» و نقش و اهمیت ناترازی انرژی در میزان تولید و سودآوری صنایع بورسی پرداخت. اداره میزهای صنعت و رتبه‌بندی ناشران سازمان بورس، درباره این گزارش اعلام کرد: یافته‌های این گزارش بیانگر نقش با اهمیت ناترازی انرژی در میزان تولید و سودآوری صنایع دارد به نحوی که ناترازی انرژی می‌تواند به کاهش تولید یا بعضاً توقف خطوط تولید صنایع با اهمیت منجر شود. یافته‌های این گزارش بیانگر آن است که مصرف گاز در اسفندماه نسبت به بهمن ماه، در همه صنایع، ۱۷ درصد افزایش داشته است. بر این اساس مصرف گاز در صنایع سیمان، آهک و گچ، فلزات اساسی، عرضه برق، گاز، بخار و آب گرم، استخراج کانه‌های فلزی و محصولات شیمیایی با افزایش به ترتیب به میزان ۱۷۴، ۳۷، ۱۶، ۱۲ و ۹ درصد همراه بوده در حالی که میزان مصرف انرژی گاز صنعت فرآورده‌های نفتی با کاهش به میزان ۱۴ درصد مواجه بوده است. از سوی دیگر میزان مصرف انرژی برق در صنایع فرآورده‌های نفتی، فلزات اساسی و استخراج کالاهای فلزی به ترتیب به میزان ۳,۶ و ۳ درصد کاهش داشته و صنایع مواد و محصولات شیمیایی و سیمان آهک، گچ با افزایش به ترتیب به میزان ۳۲ و ۱۲ درصد همراه بوده‌اند. میانگین نرخ چهار هاب منطقه‌ای نیز در اسفند ماه (۳,۲۸ سنت بر مترمکعب) نسبت به بهمن ماه (۳۳,۱۵ سنت بر مترمکعب) کاهش داشته که این امر بر نرخ خوراک صنعت پتروشیمی و به تبع، نرخ سوخت گاز سایر صنایع تأثیرگذار است. نرخ دلار حواله نیز در ماه‌های اخیر با توجه به کاهش فاصله با نرخ دلار آزاد، نرخ خوراک صنعت پتروشیمی را با افزایش روبه‌رو ساخته است. نرخ خوراک صنایع عمدتاً با تأخیر اعلام می‌شود که این امر روند تهیه گزارش‌های میان دوره‌ای صنایع را دچار مشکل می‌کند. از این‌رو با توجه به نقش با اهمیت نرخ خوراک بر تصمیمات سرمایه‌گذاری سرمایه‌گذاران، پیشنهاد می‌شود شرکت ملی صنایع پتروشیمی نسبت به اعلام به موقع نرخ خوراک و سوخت گاز صنایع اهتمام بیشتری داشته باشد.

مناقصه عمومی
نوبت دوم
با اخذ سپرده
شرکت پالایش نفت بندرعباس سهامی عام
درخواست شماره:
RHP -7302514178 -T17
موضوع آگهی:
خرید دستگاه اندازه گیری گوگرد و نیتروژن
برای کسب اطلاعات بیشتر به‌سایت این شرکت
WWW.BAORCO.IR
مراجعه نمایید.
روابط عمومی و امور بین‌الملل
روزنامه مناقصه مزایده - ۴۳۲۸ - ۰۴/۰۱/۳۱

مناقصه عمومی
نوبت دوم
با اخذ سپرده
شرکت پالایش نفت بندرعباس سهامی عام
درخواست شماره:
RHP – 7302514180 – T17
موضوع آگهی:
خرید انواع دستگاه‌های آزمایشگاهی
برای کسب اطلاعات بیشتر به‌سایت این شرکت
WWW.BAORCO.IR
مراجعه نمایید.
روابط عمومی و امور بین‌الملل
روزنامه مناقصه مزایده - ۴۳۲۸ - ۰۴/۰۱/۳۱

مناقصه عمومی
نوبت دوم
با اخذ سپرده
شرکت پالایش نفت بندرعباس سهامی عام
درخواست شماره:
RHP – 730 2514176 -T17
موضوع آگهی:
خرید دستگاه های آزمایشگاهی
برای کسب اطلاعات بیشتر به‌سایت این شرکت
WWW.BAORCO.IR
مراجعه نمایید.
روابط عمومی و امور بین‌الملل
روزنامه مناقصه مزایده - ۴۳۲۸ - ۰۴/۰۱/۳۱

مناقصه عمومی
نوبت دوم
با اخذ سپرده
شرکت پالایش نفت بندرعباس سهامی عام
درخواست شماره:
RHS – 0347515 – T11
موضوع آگهی:
خرید انواع شیرآلات صنعتی
برای کسب اطلاعات بیشتر به‌سایت این شرکت
WWW.BAORCO.IR
مراجعه نمایید.
روابط عمومی و امور بین‌الملل
روزنامه مناقصه مزایده - ۴۳۲۸ - ۰۴/۰۱/۳۱

آگهی مناقصات عام
شرکت مخابرات ایران منطقه سیستان و بلوچستان (سهامی‌عام)

ردیف	شماره مناقصه	موضوع مناقصه	مبلغ تضمین (به ریال) شرکت در مناقصه
۱	۱۴۰۴/۰۱	خرید تجهیزات pTN960 شامل ۱-شلف pTN960 ۲۱ دستگاه ۲- کارت pTN960 10G ۳۶ عدد ۳- LApTop دو دستگاه ۴- کارت کنترلی (sME) تجهیزات pTN ۱۶ عدد ۵-کارت pTN960 E1 ۱۹ عدد ۶-کارت pTN960 stm1 ۱۴ عدد ۷-کارت pTN970 1G ۸ عدد جهت تامین پروژه پهنای باند OSO طبق استاندارد و تایید به شرکت مخابرات ایران	۱,۴۲۹,۰۰۰,۰۰۰ ریال

مهلت تهیه اسناد: از مورخ ۱۴۰۴/۰۱/۳۱ لغایت پایان وقت اداری مورخ ۱۴۰۴/۰۲/۰۹
مهلت تحویل اسناد: تا پایان وقت اداری مورخ ۱۴۰۴/۰۲/۲۰
گشایش پاکات: روز یکشنبه مورخ ۱۴۰۴/۰۲/۲۱
تضمین: شرکت در مناقصه به شرح فوق و به صورت ضمانتنامه بانکی با چک تضمین شده و یا واریز نقدی به حساب شبا IR۳۶۰۱۲۱۳۰۰۲۸۶۹۲۹۹۷۴۰۱ نزد پست بانک ایران به نام مخابرات ایران- منطقه سیستان و بلوچستان
شرط تهیه اسناد: کلیه شرکت‌های واجد شرایط با واریز به مبلغ ۳,۵۰۰,۰۰۰ ریال بابت خرید اسناد به حساب جاری شماره IR۳۶۰۱۲۱۳۰۰۲۸۶۹۲۹۹۷۴۰۱ نزد بانک پست بانک واریز و در مناقصه شرکت نمائید.
محل تهیه اسناد: زاهدان، خیابان دانشگاه، میدان پاسداران، مخابرات منطقه سیستان و بلوچستان، اداره پشتیبانی و تدارکات
فکس: ۳۱۱۱۸۷۳۱-۰۵۴ **تلفن تماس:** ۳۱۱۱۸۰۸۸-۰۵۴
آدرس پرتال: https://sb.tci.ir
مخابرات منطقه سیستان و بلوچستان
روزنامه مناقصه مزایده - ۴۳۲۸ - ۰۴/۰۱/۳۱

اصلاحیه مناقصه عمومی با ارزیابی کیفی
نوبت اول
یک مرحله‌ای
مناقصه شماره ۰۱-۱۴۰۴
شرکت آب و فاضلاب منطقه یک شهر تهران
پیرو آگهی مناقصه عمومی یک مرحله ای با ارزیابی کیفی به شماره ۲۰۰۴۰۹۴۵۶۶۰۰۰۰۰۱ که از طریق سامانه تدارکات الکترونیکی دولت مورخ ۱۴۰۴/۰۱/۲۷ (نوبت اول) و ۱۴۰۴/۰۱/۳۰ (نوبت دوم) برگزار گردید، بند یک آگهی به شرح ذیل اصلاح می گردد:
۱. مواعد زمانی:
تاریخ انتشار فراخوان:
ساعت ۱۲:۰۰ صبح روز شنبه مورخ ۱۴۰۴/۰۱/۳۰
مهلت دریافت اسناد فراخوان:
ساعت ۱۶:۰۰ روز یکشنبه مورخ ۱۴۰۴/۰۲/۰۷
مهلت ارسال پیشنهادات:
ساعت ۱۵:۰۰ روز سه‌شنبه مورخ ۱۴۰۴/۰۲/۲۳
زمان گشایش پاکات: ساعت ۱۱:۰۰ صبح روز چهارشنبه مورخ ۱۴۰۴/۰۲/۳۱ در محل سالن کنفرانس دستگاه مناقصه گزار.
شرکت آب و فاضلاب منطقه یک شهر تهران
روزنامه مناقصه مزایده - ۴۳۲۸ - ۰۴/۰۱/۳۱

مناقصه عمومی
شرکت سایپا آذربایجان
شرکت سایپا آذربایجان در نظر دارد سرویس ایاب و ذهاب کارکنان خود را به شرکت حمل ونقل واجد شرایط و دارای سابقه کار واگذار نماید.
متقاضیان می‌توانند جهت شرکت در مناقصه واجدشرایط از تاریخ انتشار آگهی لغایت مورخ ۱۴۰۴/۰۲/۰۸ به آدرس تبریز، قراملک، جاده کارخانجات جنب لیفتراک سازی شرکت سایپا آذربایجان مراجعه یا با شماره ۳۲۸۹۰۸۰۶-۰۴۱ داخلی ۲۱۰ و ۲۱۱ تماس حاصل فرمایید و نسبت به دریافت اسناد اقدام فرمایند.
شرکت سایپا آذربایجان
روزنامه مناقصه مزایده - ۴۳۲۸ - ۰۴/۰۱/۳۱

فراخوان مناقصه عمومی با ارزیابی کیفی
نوبت اول
یک مرحله‌ای
به شماره ۲۰۰۴۰۹۲۵۰۰۰۰۰۰۰۲
شرکت آب و فاضلاب منطقه ۶ شهر تهران
شرکت آب و فاضلاب منطقه شش شهر تهران در نظر دارد مناقصه عمومی یک مرحله ای با ارزیابی کیفی را از طریق سامانه تدارکات الکترونیکی دولت به شماره فراخوان ۲۰۰۴۰۹۲۵۰۰۰۰۰۰۰۲ برگزار نماید. کلیه مراحل برگزاری مناقصه از دریافت اسناد مناقصه تا ارائه پیشنهاد مناقصه گران و گشایش پاکت ها از طریق درگاه سامانه تدارکات الکترونیکی دولت (ستاد) به آدرس www.setadiran.ir انجام خواهد شد و لازم است مناقصه گران در صورت عدم عضویت قبلی، مراحل ثبت نام در سایت مذکور و دریافت گواهی امضای الکترونیکی را جهت شرکت در مناقصه محقق سازند.
۱- نام دستگاه مناقصه گزار: شرکت آب و فاضلاب منطقه شش شهر تهران.
۲-موضوع مناقصه: انجام خدمات حمل و نقل به وسیله ۳۵ دستگاه خودرو سواری.
۳-مهلت خرید و محل دریافت اسناد مناقصه: متقاضیان شرکت در مناقصه برای خرید و دریافت اسناد این مناقصه حداکثر تا ساعت ۱۵:۳۰ روز یکشنبه مورخ ۱۴۰۴/۰۲/۰۷ باید از طریق سامانه ستاد الکترونیک دولت و یا شعب بانک مذکور نسبت به واریز مبلغ ۳,۰۰۰,۰۰۰ ریال به حساب جاری ۸۱۸۴۰۲۵۸۶۶۰۰۱ بانک سامان شعبه شهرری اقدام و رسید آن را در بخش مربوط به ارزیابی در سامانه ستاد بارگذاری و اصل فیش را همراه با پاکت الف (به طور مجزا) تحویل دفتر قراردادها نمایند. لازم به ذکر است در صورت عدم ارائه و بارگذاری فیش مذکور مناقصه گزار می‌تواند مناقصه گر را از ادامه فرآیند مناقصه محروم نماید.
۴-مبلغ برآورد اولیه مناقصه و محل اعتبار: به مبلغ ۱۳۵,۲۱۹,۹۵۶,۶۱۶ ریال و از محل اعتبارات جاری.
۵-مدت اجرای کار: ۱۲ ماه شمسی.
۶-شرایط اختصاصی شرکت در مناقصه:
۶-۱- اشخاص حقوقی حق شرکت در مناقصه را دارند.
۶-۲- شرکت‌های دارای مجوز ارائه خدمت ایاب و ذهاب (صلاحیت پیمانکاری در ایاب و ذهاب) از وزارت کشور ،وزارت کار و امور اجتماعی، سازمان برنامه و یا موسسات توریستی می‌توانند در مناقصه شرکت نمایند.
۷-مبلغ تضمین شرکت در مناقصه: به میزان ۴,۴۷۶,۶۰۰,۰۰۰ ریال می‌باشد که شرکت کنندگان در مناقصه می‌توانند به صورت واریز نقدی به حساب جاری شماره ۰۱۰۷۸۰۷۸۷۴۰۰۰ و شماره شبا IR۰۹۰۱۷۰۰۰۰۰۰۰۱۰۷۸۰۷۸۷۴۰۰۰ نزد بانک ملی شعبه بلوار شهرری یا ضمانتنامه بانکی و یا چک بانکی تضمینی به نام شرکت آب و فاضلاب منطقه شش شهر تهران تهیه و تضمین مذکور، علاوه بر بارگذاری در بخش تعیین شده در سامانه تدارکات الکترونیک دولت، به صورت اصل در پاکت الف درج گردیده و لاک و مهر شده تا آخرین مهلت ارائه پیشنهادات به دفتر قراردادها و امور بازرگانی شرکت و آب و فاضلاب منطقه شش تهران تحویل گردد.
۸-مهلت و محل تحویل پیشنهادها: پیشنهاد دهندگان باید پیشنهادهای خود را تا ساعت ۱۵:۳۰ روز شنبه مورخ ۱۴۰۴/۰۲/۲۰ در سامانه ستاد الکترونیک دولت ارائه و بارگذاری (به صورت الکترونیکی) و همچنین پاکت الف را به صورت فیزیک تحویل دفتر قراردادها و امور بازرگانی شرکت آب و فاضلاب منطقه شش شهر تهران نمایند.
۹-محل و زمان گشایش پاکات: دفتر قراردادها و امور بازرگانی شرکت آب و فاضلاب منطقه شش شهر تهران در ساعت ۹:۰۰ روز یکشنبه مورخ ۱۴۰۴/۰۲/۲۱
۱۰- هزینه درج آگهی به عهده دستگاه مناقصه گزار می باشد.
۱۱-نشانی سایت‌ها:
سایت تدارکات الکترونیکی دولت: www.setadiran.ir
سایت ملی مناقصات: www.iets.mporg.ir
سایت آب و فاضلاب مهندسی کشور: www.nww.ir
سایت آب و فاضلاب منطقه ۶: www.t6ww.tpww.ir
اطلاعات تماس دفاتر ثبت‌نام در سایت سامانه (www.setadiran.ir) بخش ثبت‌نام /پروفایل تأمین کننده/ مناقصه‌گر موجود است.
مرکز تماس: ۴۱۹۳۴-۰۲۱
دفتر قراردادها و امور بازرگانی شرکت آب و فاضلاب منطقه ۶ شهر تهران
روزنامه مناقصه مزایده - ۴۳۲۸ - ۰۴/۰۱/۳۱

فراخوان تجدید اول مناقصه عمومی با ارزیابی ساده
نوبت اول
یک مرحله‌ای
به شماره ۲۰۰۴۰۹۲۵۰۰۰۰۰۰۰۳
شرکت آب و فاضلاب منطقه ۶ شهر تهران
شرکت آب و فاضلاب منطقه شش شهر تهران در نظر دارد تجدید اول مناقصه عمومی با ارزیابی ساده را از طریق سامانه تدارکات الکترونیکی دولت به شماره فراخوان ۲۰۰۴۰۹۲۵۰۰۰۰۰۰۰۳ برگزار نماید. کلیه مراحل برگزاری مناقصه از دریافت اسناد مناقصه تا ارائه پیشنهاد مناقصه گران و گشایش پاکت ها از طریق درگاه سامانه تدارکات الکترونیکی دولت (ستاد) به آدرس www.setadiran.ir انجام خواهد شد و لازم است مناقصه گران در صورت عدم عضویت قبلی، مراحل ثبت نام در سایت مذکور و دریافت گواهی امضای الکترونیکی را جهت شرکت در مناقصه محقق سازند.
۱- نام دستگاه مناقصه گزار: شرکت آب و فاضلاب منطقه شش شهر تهران.
۲-موضوع مناقصه: عملیات احداث، تجهیز و برق دار نمودن پست برق ساختمانی ۶۳۰ کاوآ (ساختمان علائین)
۳-مهلت خرید و محل دریافت اسناد مناقصه: متقاضیان شرکت در مناقصه برای خرید و دریافت اسناد این مناقصه حداکثر تا ساعت ۱۵:۳۰ روز شنبه مورخ ۱۴۰۴/۰۲/۰۶ باید از طریق سامانه ستاد الکترونیک دولت و یا شعب بانک مذکور نسبت به واریز مبلغ ۳,۰۰۰,۰۰۰ ریال به حساب جاری ۸۱۸۴۰۲۵۸۶۶۰۰۱ بانک سامان شعبه شهرری اقدام و رسید آن را در بخش مربوط به ارزیابی در سامانه ستاد بارگذاری و اصل فیش را همراه با پاکت الف (به طور مجزا) تحویل دفتر قراردادها نمایند. لازم به ذکر است در صورت عدم ارائه و بارگذاری فیش مذکور مناقصه گزار می‌تواند مناقصه گر را از ادامه فرآیند مناقصه محروم نماید.
۴-مبلغ برآورد اولیه مناقصه و محل اعتبار: به مبلغ ۲۷,۴۵۲,۶۵۹,۰۳۰ ریال و از محل اعتبارات جاری.
۵-مدت اجرای کار: ۳ماه شمسی.
۶-شرایط اختصاصی شرکت در مناقصه:
۶-۱- اشخاص حقوقی حق شرکت در مناقصه را دارند.
۶-۲- داشتن گواهینامه تأیید صلاحیت ایمنی دارای اعتبار از وزارت تعاون، کار و رفاه اجتماعی الزامی می‌باشد.
۶-۳- پیمانکاران می بایست در وندور لیست پیمانکاران مجاز شرکت توزیع نیروی برق استان تهران باشند.
۷-مبلغ تضمین شرکت در مناقصه: به میزان ۱,۲۴۳,۵۸۰,۰۰۰ ریال می باشد که شرکت کنندگان در مناقصه می‌توانند به صورت واریز نقدی به حساب جاری شماره ۰۱۰۷۸۰۷۸۷۴۰۰۰ و شماره شبا IR۰۹۰۱۷۰۰۰۰۰۰۰۱۰۷۸۰۷۸۷۴۰۰۰ نزد بانک ملی شعبه بلوار شهرری یا ضمانتنامه بانکی و یا چک بانکی تضمینی به نام شرکت آب و فاضلاب منطقه شش شهر تهران تهیه و تضمین مذکور، علاوه بر بارگذاری در بخش تعیین شده در سامانه تدارکات الکترونیک دولت، به صورت اصل در پاکت الف درج گردیده و لاک و مهر شده تا آخرین مهلت ارائه پیشنهادات به دفتر قراردادها و امور بازرگانی شرکت و آب و فاضلاب منطقه شش تهران تحویل گردد.
۸-مهلت و محل تحویل پیشنهادها: پیشنهاد دهندگان باید پیشنهادهای خود را تا ساعت ۱۵:۳۰ روز سه‌شنبه مورخ ۱۴۰۴/۰۲/۱۶ در سامانه ستاد الکترونیک دولت ارائه و بارگذاری (به صورت الکترونیکی) و همچنین پاکت الف را به صورت فیزیک تحویل دفتر قراردادها و امور بازرگانی شرکت آب و فاضلاب منطقه شش شهر تهران نمایند.
۹-محل و زمان گشایش پاکات:
دفتر قراردادها و امور بازرگانی شرکت، در ساعت ۰۸:۳۰ روز یکشنبه مورخ ۱۴۰۴/۰۲/۲۱
۱۰- هزینه درج آگهی به عهده دستگاه مناقصه گزار می باشد.
۱۱-نشانی سایت‌ها:
سایت تدارکات الکترونیکی دولت: www.setadiran.ir
سایت ملی مناقصات: www.iets.mporg.ir
سایت آب و فاضلاب مهندسی کشور: www.nww.ir
سایت آب و فاضلاب منطقه ۶: www.t6ww.tpww.ir
اطلاعات تماس دفاتر ثبت‌نام در سایت سامانه (www.setadiran.ir) بخش ثبت‌نام /پروفایل تأمین کننده/ مناقصه‌گر موجود است.
مرکز تماس: ۴۱۹۳۴-۰۲۱
دفتر قراردادها و امور بازرگانی شرکت آب و فاضلاب منطقه ۶ شهر تهران
روزنامه مناقصه مزایده - ۴۳۲۸ - ۰۴/۰۱/۳۱

رکوردزنی تاریخی شاخص کل بورس

جهش بورس از فرش به عرش!

نعیمه افشاری

شـاید حتی خوش‌بین‌تریـن طرفـدار بازارسـرمایه نیز فکر نمی‌کـرد بعد از بی‌اعتمادی ناشـی از فروپاشـی شـاخص کل بورس و سـقوط تاریخی آن در دولـت روحانی، بـورس بتواند کانال سـه‌میلیونی را بعد از گذشـت چند سـال فتـح کند. در واقع بورسـی‌های قدیمـی هرگز نیمـه دوم سـال ۱۳۹۹ را از خاطر نخواهند برد. زمانی که به توصیه مسـئولان ارشـد کشور همچون حسـن روحانی؛ رئیس‌جمهور وقت که از مردم دعوت کرد سـرمایه خـود را به بـورس بیاورنـد، بورس دچـار چنان فروپاشـی شـود که پیامد آن نابودی هزاران میلیـارد تومان از سـرمایه مردم باشـد! اما این اتفاق رخ داد تا غروب بورس برای مردم بسـیار غم‌انگیز باشـد. به عبارت دیگر بازارسرمایه پس از رشد شارپی شـاخصه‌های قیمتی در نیمه اول سال ۱۳۹۹ وارد مرحله اصلاح سنگین شـد و این روند فرسایشی واکنش خاصی به تـورم و سـخنان حمایتی مسـئولان اقتصـادی در آن دوره زمانی، نشـان نداد تا اینکه از نیمه دوم سـال ۱۴۰۱ نشانه‌هایی از توجه دوباره به بورس در بین فعالان بازارسـرمایه هویدا شد. در حالـی که شـاخص کل افت حـدود ۳۰ درصـدی را تجربه کرد، سـهامداران در بسـیاری از نمادها تا ۵۰ درصد سـقوط را تجربـه کردند تـا جایی کـه در ۲۶ مـرداد ۹۹، بـورس تهران با ریزش ۸۹ هـزار واحدی رکورد، سـقوط بازار را در ۵۳ سـال گذشـته را شکسـت! واکنش‌ها به سـقوط تاریخی بورس زیاد بود. در همین رابطه، سـید ناصر موسـوی‌لارگانی؛ عضو هیئت رئیسه و عضو کمیسـیون اقتصادی مجلس شورای اسلامی، در صفحه شـخصی خود در فضای مجازی نوشـت: «بورس امروز هم با افت نسبتاً قابل‌توجهی مواجه شد. تمام وعده‌ها و اقدامات دولت برای بازگرداندن بازار به ریل عادی ثمر نداده است، حدود یک‌ونیم هزار میلیارد تومان (۲۵ درصد کل ارزش بورس) پودر شده و از دست رفته اسـت. واقعاً دولت مقابل آب شدن سرمایه مردم احساس مسئولیت دارد؟»

شاخص از ۳ میلیون واحد گذشت

حال از آن دوران بیش از چهار سـال گذشـته و شاخص کل بورس به واسـطه افزایش قیمت دلار، با رشـد مواجه شده است تا جایی که دیروز (شنبه) رکوردی اسـتثنایی را به ثبت رساند. در دقایق ابتدایی معاملات دیروز، بازارسـرمایه با رشـد بیش از ۴۱ هزار واحد همراه شـد و برای اولین‌بار از کانال سـه میلیون واحد عبور کرد. به گزارش ایسـنا، بازار سهام تحت‌تأثیر کاهش ریسک‌های سیستماتیک ناشـی از بهبود مناسبات بین‌المللی که از حدود ۱۰ روز قبل ایجاد شده، رشـد قابل‌توجهی را تجربه کرد. دیروز هم این بازار از سـاعت ۹ صبح یعنی زمان بازگشایی با صف خرید بسـیاری از نمادها همراه شد؛ به‌طوری که شاخص کل بورس اوراق بهادار تهران تا ساعت ۱۰:۰۰ با رشد ۴۱ هزار و ۶۵ واحد رشد کرد و به رقم سه‌میلیون و ۶۶۶۷ واحد رسید. این اولین‌بار اسـت که بورس وارد کانال سـه میلیون واحد می‌شود. شـاخص هم‌وزن هم با افزایش ۷۲۳۹ واحد به رقـم ۸۵۷ هزار و ۱۱۹ واحد رسید. تا این سـاعت تعداد نمادهای مثبت بورس ۲۶۲ عدد و نمادهای منفی ۴۰ عدد بوده است. تعداد خریداران به ۱۴ هزار نفر رسـید و به‌طور کلی بـازار ۱,۳۸ درصد افزایش یافت. گفتنی است؛ از روز ۱۹ فروردین بازار سهام روند صعودی به خود گرفته است؛ به‌طوری که طی پنج روز متوالی تحت‌تأثیر امیدواری به نتایـج مذاکرات غیرمسـتقیم ایـران و آمریکا در مسقط که روز شنبه گذشته انجام شـد به ترتیب ۵۹، ۲۴، ۱۵، ۶۲ و ۶۲ هزار واحد رشـد کرده بـود. روز ۲۶ فروردین ۲۷ هزار واحد افت کرد و اما ۲۷ فروردین با افزایش ۲۳ هزار واحد مجدداً به مسیر صعود برگشته بود. بازار سـهام در ایران از روز دوم آبان ۱۴۰۳ در یک فرآیند افزایشی قرار گرفت و در ادامه، رکوردهای جدیدی را به ثبت رسـاند. اما از ۲۲ دی‌ماه به‌بعد دچار نوسـان کاهشـی شـد. روز ۲۳ دی‌ماه کانال ۲,۹ میلیون را از دست داد. در هفته‌های پایانی سال گذشـته این بازار بین کانال ۲,۷ تا ۲,۸ میلیون واحد در نوسان بود و چهار مرتبه کانال ۲,۸ میلیون را از دست داد. ۲۱ اسفند نیز به پایین کانال ۲,۷ میلیون سقوط کرد که ۲۵ اسفند مجدداً آن را تصاحب کرد. ۱۹ فروردین ۱۴۰۴ به کانال ۲,۸ میلیون صعود کرد و ۲۴ فروردیـن پس از حدود ۹۰ روز مجدداً از مرز ۲,۹ میلیون واحد گذشت و دیروز (شنبه) نیز از مرز سه میلیون واحد عبور کرد.

پرداخت ۶۹۰۰۰ وام قرض‌الحسنه فرزندآوری در سال ۱۴۰۳ توسط بانک صادرات ایران

بانک صادرات ایران در سال ۱۴۰۳ با اختصاص بیش از ۵۸ هـزار میلیارد ریـال وام قرض‌الحسـنه، بیش از ۶۹۰۰۰ فقـره وام فرزنـدآوری پرداخـت کرد. به گزارش مناقصه‌مزایده به نقـل از روابط‌عمومی بانک صادرات ایـران، حمایت از طرح نهضـت ملی جوانی جمعیت توسط این بانک در سال‌های اخیر با جدیت دنبال شده و در سال گذشـته نیز با پرداخت ۵۸ هزار و ۷۵۸ میلیارد ریال وام قرض‌الحسـنه فرزندآوری، ۶۹ هـزار و ۸۷۵ خانواده از این وام بهره‌مند شـدند. شایان ذکر اسـت؛ بانک صادرات ایران طی سه سـال اخیر اهتمام ویژه‌ای به پرداخت وام قرض‌الحسنه فرزندآوری داشـته و همواره در جمع سـه بانک برتر کشـور در این زمینه قرار داشته است.

بازدید عضو هیئت مدیره بانک صنعت و معدن از چندین واحد صنعتی در گیلان

سـعید توتونچی‌ملکی؛ عضـو هیئـت مدیـره، به اتفاق معاون امـور حقوقی و وصـول مطالبات، مدیر امور ارزیابـی طرح‌ها و مدیر اسـتانی بانک صنعت و معدن، روز چهارشـنبه ۲۹ فروردین ماه از طرح‌های تالک ایرانیان، گروه صنعتی آناهیتا و شـرکت کارتن پلاسـت نفیس که توسـط ایـن بانک تأمیـن مالی شـده‌اند، بازدید نمودند. به گـزارش مناقصه‌مزایده به نقـل از روابط‌عمومـی بانـک صنعت و معـدن، شـرکت تالک ایرانیان، تولیدکننده انـواع قوطی مورد اسـتفاده در صنایع غذایی نوشیدنی اسـت که به علت تحریم از سـال ۱۴۰۰ تاکنون غیرفعال بوده و در این مـدت جهت تأمین مـواد اولیه در داخل کشـور، این صنعـت را بومی‌سـازی و اخیـراً راه‌انـدازی نموده اسـت. گفتنی اسـت؛ گروه صنعتی آناهیتا به تولید انواع شـمش فلـزی، میلگرد و قوطی فلزی اشـتغال دارد و شرکت کارتن پلاسـت نیز در زمینه تولید ورق پلیمری جهـت مصارف داخلی و خارجـی فعالیت دارد. عضو هیئت‌مدیـره این بانـک و هیئـت همـراه وی، همچنین در جریان این سـفر از شـعبه رشـت بازدید نموده با همکاران خود در این شـعبه به گفتگو و تبادل‌نظـر پرداخته و جهـت حمایت بهتر و خدمت‌رسـانی مطلوب‌تـر از صنایـع اسـتان، رهنمودهایـی را ارائه نمودند.

حضور در لیست سیاه FATF؛ عامل افشای اطلاعات است نه خروج از آن

دبیر شورای‌عالی پیشگیری و مقابله با جرایم پولشویی و تأمین مالی تروریسم، به نگرانی‌های مخالفان درباره افشـای اطلاعـات محرمانه در عادی‌سـازی پرونده ایـران در FATF واکنش نشـان داد. به گزارش ایلنا، هـادی خانی؛ دبیر شـورای‌عالی پیشـگیری و مقابلـه بـا جرایم پولشـویی و تأمیـن مالـی تروریسـم و رئیس مرکز اطلاعات مالـی ضمن انتقـاد از نظرهای غیرکارشناسـی افراد بی‌اطلاع بـا مباحث فنی و حقوقی FATF گفت: باعث حیرت اسـت که بعد از جلسـات فشـرده فنی و ارائه مسـتندات دقیق مبنی بر اینکه حضور ما در لیسـت سـیاه و اعمـال نظارت‌های شـدید و مطالبه اطلاعات اقتصادی کشورها از ایرانیان به بهانه قرار داشتن در لیسـت کشـورهای پرخطر، عامل افشـای اطلاعات است نه خروج از لیسـت سیاه، باز هم به نقطه اول برمی‌گردیم و سـؤالات پاسخ داده شـده، تکرار می‌شـود. وی با بیان اینکه مسـلم است اسـتانداردهای FATF مخصوص ایران نوشـته نشـده و در حال‌حاضـر بیـش از ۲۰۰ کشـور و حوزه قضایـی در دنیا در حـال اجرای آن‌ها هسـتند، تصریح کرد: اصـولاً اگر اجرای اسـتانداردهای FATF به این میزان که برخی افراد با نگاه تهدید صرف بـه آن می‌نگرند، عامل افشـای اطلاعات اسـت چرا در قوانیـن داخلی بند به بنـد آن‌ها را قـرار دادیم و متـن قانون را به تصویـب مجمع تشـخیص مصلحـت نظام رسـاندیم؟! خانـی؛ تأکید کـرد: بیـش از ۱۰ سـال اسـت که به بهانه‌هایی نظیـر «احتمال افشـای اطلاعات محرمانه» و یا سـایر تصورات نادرسـت، نظام و مردم هزینه‌هـای اعتباری و مالی زیادی را متحمل شـده و می‌شوند ولی باز هم به تداوم رویکردهـای متعارض با منافع ملی اصرار می‌کنیـم. رئیس مرکز اطلاعـات مالی با رد این ادعا کـه ۳۹ بند برنامه اقدام اجرا شـده اسـت، اعلام کرد: صرفاً ۱۷ بند را موفق به اجرا شـده‌ایم و نکته جالـب اینکـه درخصوص این ۱۷ بند توانسته‌ایم با مسـتندات فنی مانع رأی منفی مخالفان خودمـان در اجلاس‌های اصلی FATF شویم و درخصوص سایر بندها با وجود پیگیری‌های متعدد مرکز اطلاعات مالی، برخی دستگاه‌ها منتظر تعیین‌تکلیف کنوانسیون‌ها در مجمع تشـخیص مصلحت نظام هستند. معاون وزیر امور اقتصادی و دارایی با اشـاره به اینکه در جلسات مستمر مجمع تشخیص مصلحت نظام به تمام ابهامـات و نگرانی‌ها به‌صورت مسـتند پاسـخ دادیـم، گفـت: در عین حـال از مجمع درخواسـت می‌کنیم به هر میزان که لازم است جلسات پرسش و پاسـخ را برنامه‌ریزی و در کار تسـریع کنند تا انشـاا... با اقناع جمعی اعضای مجمع درخصوص مصالح مردم و اقتصاد کشور تصمیم‌گیـری شـود. رئیـس مرکـز اطلاعات مالی، در پایان تأکید کـرد: نباید تصمیم‌گیری درخصوص مسـائلی به این مهمی شـامل مرور زمان شـود چراکه شـرایط این هفته پیچیده‌تر از سال قبل و چه‌بسا شـرایط هفته‌های بعد نیز پیچیده‌تر از این هفته باشد؛ همان‌طورکه امروز هزینه‌های ما برای مدیریت این چالش بسـیار بیشتر از ۱۰ سـال قبل اسـت که وارد توافق با گروه ویژه اقدام مالی شدیم.

تجدید مناقصه عمومی

انتخاب پیمانکار واجدشرایط جهت نگهداری درمانگاه کارخانه، به شرح مندرج در اسناد مناقصه

گـروه صنایع سـیمان کرمـان (شـرکت سـهامی عـام) در نظـر دارد نسـبت به انتخاب پیمانکار واجدشـرایط جهت نگهداری درمانـگاه کارخانه، به شـرح مندرج در اسـناد مناقصه و از طریق برگزاری تجدید مناقصه‌عمومی اقدام نماید. لذا از کلیه اشـخاص حقوقی محترم که دارای صلاحیت و امکانات لازم می‌باشند.

دعوت به عمل می‌آید جهت دریافت اسـناد و فرم شرایط شـرکت در مناقصه، به سایت سیمان کرمان به نشـانی www.kcig.ir مراجعه و پاکات مربوطه را تا پایان وقـت اداری روز سه‌شـنبه مـورخ ۱۴۰۴/۰۲/۰۹ در پاکات دربسـته در ساعت اداری به واحد تدارکات کرمان و یا دفتر تهران تحویل نمایند.

آدرس دفتر تهران: خیابان آفریقا، کوچه فرزان شرقی، پلاک ۳

آدرس کارخانه: کرمان، کیلومتر ۱۷ جاده تهران

تلفن: ۰۳۴-۳۱۳۴۱۵۰۵

گروه صنایع سیمان کرمان (سهامی عام)

روزنامه مناقصه مزایده - ۴۳۲۸ - ۰۴/۰۱/۳۱

آگهی مناقصه عمومی

نوبت اول

اداره کل آموزش و پرورش شهر تهران در نظر دارد فراخوان خرید کامپیوتر (براساس مشخصات فنی اسـناد مناقصه) برای مدارس تابعه آموزش و پرورش منطقه یک شهر تهران به شماره ۲۰۰۳۰۰۳۰۷۹۰۰۰۰۴۲ را از طریق سامانه تدارکات الکترونیکی دولت برگزار نماید.

کلیه مراحل برگزاری فراخوان از دریافت و تحویل اسـناد فراخوان تا گشـایش پاکت‌ها از طریق درگاه سـامانه تدارکات الکترونیکی دولت (سـتاد) به آدرس www.setadiran.ir انجام خواهد شد.

متقاضیـان از تاریخ انتشـار آگهی دوم به مدت ۵ روز جهت دریافت اسـناد و از اتمام مهلت دریافت اسـناد ۱۰ روز جهت بارگذاری مدارک و ارسـال پیشنهاد قیمت درسامانه تدارکات الکترونیکی دولت مهلت دارند.

آدرس: تهران، میدان فلسطین، خیابان طالقانی غربی، اداره کل آموزش و پرورش شهر تهران

اداره کل آموزش و پرورش شهر تهران

روزنامه مناقصه مزایده - ۴۳۲۸ - ۰۴/۰۱/۳۱

تجدید مناقصه عمومی

خرید زنجیر و زیگمنت الواتور با برند RUD آلمان، به شرح مندرج در اسناد مناقصه

گـروه صنایع سـیمان کرمـان (شـرکت سـهامی عـام) در نظـر دارد نسبت به خرید زنجیر و زیگمنت الواتور با برند RUD آلمان، به شرح مندرج در اسناد مناقصه و از طریق برگزاری تجدید مناقصه‌عمومی اقدام نماید. لذا از کلیه اشخاص حقوقی محترم که دارای صلاحیت و امکانات لازم می‌باشند.

دعوت به عمل می‌آید جهت دریافت اسـناد و فرم شرایط شـرکت در مناقصه، به سایت سیمان کرمان به نشـانی www.kcig.ir مراجعه و پاکات مربوطه را تا پایان وقـت اداری روز سه‌شـنبه مـورخ ۱۴۰۴/۰۲/۰۹ در پاکات دربسـته در ساعت اداری به واحد تدارکات کرمان و یا دفتر تهران تحویل نمایند.

آدرس دفتر تهران: خیابان آفریقا، کوچه فرزان شرقی، پلاک ۳

آدرس کارخانه: کرمان، کیلومتر ۱۷ جاده تهران

شماره تماس: ۰۳۴-۳۱۳۴۱۵۰۵ و ۰۳۴-۳۱۳۴۱۵۰۱

گروه صنایع سیمان کرمان (سهامی عام)

روزنامه مناقصه مزایده - ۴۳۲۸ - ۰۴/۰۱/۳۱

آگهی مناقصه عمومی

انتخاب سازنده واجدشرایط جهت ساخت پروانه فن آسیاب مواد خام واحد سه کارخانه، به شرح مندرج در اسناد مناقصه

گـروه صنایع سـیمان کرمـان (شـرکت سـهامی عـام) در نظـر دارد نسبت به انتخاب سازنده واجدشـرایط جهت ساخت پروانه فن آسیاب مواد خام واحد سه کارخانه، به شرح مندرج در اسـناد مناقصه و از طریق مناقصه‌عمومی اقدام نماید. لذا از کلیه اشـخاص حقوقی محترم که دارای صلاحیت و امکانات لازم می‌باشند.

دعوت به عمل می‌آید جهت دریافت اسـناد و فرم شرایط شـرکت در مناقصه، به سایت سیمان کرمان به نشـانی www.kcig.ir مراجعه و پاکات مربوطه را تا پایان وقـت اداری روز سه‌شـنبه مـورخ ۱۴۰۴/۰۲/۰۹ در پاکات دربسـته در ساعت اداری به واحد تدارکات کرمان و یا دفتر تهران تحویل نمایند.

آدرس دفتر تهران: خیابان آفریقا، کوچه فرزان شرقی، پلاک ۳

آدرس کارخانه: کرمان، کیلومتر ۱۷ جاده تهران

تلفن: ۰۳۴-۳۱۳۴۱۵۰۱

گروه صنایع سیمان کرمان (سهامی عام)

روزنامه مناقصه مزایده - ۴۳۲۸ - ۰۴/۰۱/۳۱

تجدید مناقصه عمومی

انتخاب پیمانکار واجدشرایط جهت سرویس و نگهداری الکتروموتورهای کارخانه، به شرح مندرج در اسناد مناقصه

گـروه صنایع سـیمان کرمـان (شـرکت سـهامی عـام) در نظـر دارد نسـبت بـه انتخـاب پیمانـکار واجدشـرایط جهـت سـرویس و نگهـداری الکتروموتورهای کارخانه، به شـرح مندرج در اسناد مناقصه و از طریق برگزاری تجدید مناقصه‌عمومی اقـدام نماید. لذا از کلیه اشـخاص حقوقـی محترم که دارای صلاحیت و امکانات لازم می‌باشند.

دعوت به عمل می‌آید جهت دریافت اسـناد و فرم شرایط شـرکت در مناقصه، به سایت سیمان کرمان به نشـانی www.kcig.ir مراجعه و پاکات مربوطه را تا پایان وقـت اداری روز سه‌شـنبه مـورخ ۱۴۰۴/۰۲/۰۹ در پاکات دربسـته در ساعت اداری به واحد تدارکات کرمان و یا دفتر تهران تحویل نمایند.

آدرس دفتر تهران: خیابان آفریقا، کوچه فرزان شرقی، پلاک ۳

آدرس کارخانه: کرمان، کیلومتر ۱۷ جاده تهران

تلفن: ۰۳۴-۳۱۳۴۱۵۰۵

گروه صنایع سیمان کرمان (سهامی عام)

روزنامه مناقصه مزایده - ۴۳۲۸ - ۰۴/۰۱/۳۱

آگهی مناقصه عمومی

نوبت دوم

شـرکت پتـروگـوهـر فـراسـاحـل کیـش در نـظـر دارد ۳ فروند شـناور AHTS یا ASD جهت عملیات جابجایی دکل حفاری سینا ۱ موضـوع مناقصـه (شـماره ۴-۴۰۴) را از طریـق برگـزاری مناقصه‌عمومـی اجاره نماید.

لذا از اشخاص یا شرکت‌های واجدشرایط دعوت می‌شود از مورخ ۱۴۰۴/۰۱/۳۱ لغایت ۱۴۰۴/۰۲/۰۳ جهت دریافت اسـناد مناقصه از سـاعت ۰۸:۰۰ صبح الی ۱۳:۰۰ به آدرس: شیراز، خیابان خاکشناسی، کوچه خاکشناسی ۹، فرعی ۱/۹، سـاختمان دوم سـمت راسـت، طبقـه ۳، کدپسـتی: ۷۱۴۳۸۳۳۳۵۲، دبیرخانـه کمیسـیون معاملـات شـرکت پتروگوهـر فراسـاحل کیـش (تلفن: ۶۰-۸۸۵۷۶۳۵۶ داخلی ۲۱۷۵ ایمیـل: tender@pgfkco.com) به همراه نامه درخواست اسناد مناقصه مراجعه نمایند.

مدت قرارداد: ۱۴ روز

محل پروژه: (حوزه خلیج فارس)

مبلغ تضمین شرکت در مناقصه: ۱۶,۸۰۸,۰۰۰,۰۰۰ ریال

■ مهلت تحویل مدارک به واحد مناقصه‌گزار تا مورخ ۱۴۰۴/۰۲/۰۹ روز سه‌شنبه ساعت ۱۲:۰۰ به آدرس مناقصه‌گزار می‌باشد.

روزنامه مناقصه مزایده - ۴۳۲۸ - ۰۴/۰۱/۳۱

آگهی مناقصه عمومی

نوبت دوم

شـرکت پتـروگـوهـر فـراسـاحـل کیـش در نـظـر دارد تامین آب مصرفی پایگاه عسـلویه را (به شـماره مناقصـه ۲-۴۰۴) را از طریق برگزاری مناقصه‌عمومی واگذار نماید.

لذا از شرکت‌های واجدشـرایط دعوت می‌شـود از مورخ ۱۴۰۴/۰۱/۳۱ لغایت ۱۴۰۴/۰۲/۰۳ جهت دریافت اسناد مناقصه از سـاعت ۰۸:۰۰ صبح الی ۱۳:۰۰ بـه آدرس: شـیراز، خیابان خاکشناسـی، کوچـه خاکشناسـی ۹، فرعی ۱/۹، سـاختمان دوم سـمت راسـت، طبقـه ۳، کدپسـتی: ۷۱۴۳۸۳۳۳۵۲، دبیرخانـه کمیسـیون معاملـات شـرکت پتروگوهـر فراسـاحل کیـش (تلفن: ۶۰-۸۸۵۷۶۳۵۶ داخلی ۲۱۷۵ ایمیـل: tender@pgfkco.com) به همراه نامه اعلام آمادگی شرکت در مناقصه مراجعه نمایند.

مدت زمان قرارداد: ۱ سال شمسی

محل پروژه: عسلویه

مبلغ تضمین شرکت در مناقصه: ۲,۰۰۰,۰۰۰,۰۰۰ ریال

■ مهلت تحویل مدارک به واحد مناقصه‌گزار تا مورخ ۱۴۰۴/۰۲/۰۹ روز سه‌شنبه ساعت ۱۲:۰۰ به آدرس مناقصه‌گزار می‌باشد.

روزنامه مناقصه مزایده - ۴۳۲۸ - ۰۴/۰۱/۳۱

آگهی مناقصه عمومی

نوبت دوم

شـرکت پتـروگـوهـر فـراسـاحـل کیـش در نـظـر دارد تهیه بلیط هواپیما کارکنان را (به شـماره مناقصـه ۱-۴۰۴) از طریق برگزاری مناقصه‌عمومی واگذار نماید.

لذا از شرکت‌های واجدشـرایط دعوت می‌شـود از مورخ ۱۴۰۴/۰۱/۳۱ لغایت ۱۴۰۴/۰۲/۰۳ جهت دریافت اسناد مناقصه از سـاعت ۰۸:۰۰ صبح الی ۱۳:۰۰ بـه آدرس: شـیراز، خیابان خاکشناسـی، کوچـه خاکشناسـی ۹، فرعی ۱/۹، سـاختمان دوم سـمت راسـت، طبقـه ۳، کدپسـتی: ۷۱۴۳۸۳۳۳۵۲، دبیرخانـه کمیسـیون معاملـات شـرکت پتروگوهـر فراسـاحل کیـش (تلفن: ۶۰-۸۸۵۷۶۳۵۶ داخلی ۲۱۷۵ ایمیـل: tender@pgfkco.com) به همراه نامه اعلام آمادگی شرکت در مناقصه مراجعه نمایند.

مدت زمان قرارداد: ۱ سال شمسی

محل پروژه: عسلویه

مبلغ تضمین شرکت در مناقصه: ۶,۰۰۰,۰۰۰,۰۰۰ ریال

■ مهلت تحویل مدارک به واحد مناقصه‌گزار تا مورخ ۱۴۰۴/۰۲/۰۹ روز سه‌شنبه ساعت ۱۲:۰۰ به آدرس مناقصه‌گزار می‌باشد.

روزنامه مناقصه مزایده - ۴۳۲۸ - ۰۴/۰۱/۳۱

آگهی مناقصه عمومی

نوبت دوم

شرکت پتروگوهر فراساحل کیش در نـظـر دارد تامین قطعات و تعمیرات اساسی Engine C15 Major Overhaul STBD & Port Side Crane دکل پارادایـس ۴۰۰ را (بـه شـماره مناقصـه ۵-۴۰۴) از طریـق برگـزاری مناقصه‌عمومی واگذار نماید.

لذا از شرکت‌های واجدشـرایط دعوت می‌شـود از مورخ ۱۴۰۴/۰۱/۳۱ لغایت ۱۴۰۴/۰۲/۰۳ جهت دریافت اسناد مناقصه از سـاعت ۰۸:۰۰ صبح الی ۱۳:۰۰ بـه آدرس: شـیراز، خیابان خاکشناسـی، کوچـه خاکشناسـی ۹، فرعی ۱/۹، سـاختمان دوم سـمت راسـت، طبقـه ۳، کدپسـتی: ۷۱۴۳۸۳۳۳۵۲، دبیرخانـه کمیسـیون معاملـات شـرکت پتروگوهـر فراسـاحل کیـش (تلفن: ۶۰-۸۸۵۷۶۳۵۶ داخلی ۲۱۷۵ ایمیـل: tender@pgfkco.com) به همراه نامه اعلام آمادگی شرکت در مناقصه مراجعه نمایند.

مدت زمان تحویل کالا: ۱ ماه

محل تحویل کالا مورد نظر:

DDP- عسلویه انبار شرکت پتروگوهر فراساحل کیش

مبلغ تضمین شرکت در مناقصه: ۷,۵۰۹,۰۰۰,۰۰۰ ریال

■ مهلت تحویل مدارک به واحد مناقصه‌گزار تا مورخ ۱۴۰۴/۰۲/۰۹ روز سه‌شنبه ساعت ۱۲:۰۰ به آدرس مناقصه‌گزار می‌باشد.

روزنامه مناقصه مزایده - ۴۳۲۸ - ۰۴/۰۱/۳۱

روزنامه مناقصه مزایده
■ امتیاز روزنامه در طرح رتبه‌بندی، ۴۸ ■

صاحب امتیاز: مؤسسه روزنامه مناقصه مزایده
مدیر مسؤول: جلیل قنادزاده ■ سردبیر و مدیر عامل: علی قره‌داغلی
نشانی: تهران، خیابان کریم‌خان‌زند، خیابان ایرانشهر شمالی، روبه‌روی دانشگاه آزاد واحد تهران جنوب، پلاک ۲۳۴، طبقه ۲، واحد ۴، تلفن: ۲-۸۸۴۷۵۷۹۰
سازمان آگهی‌ها: ۰۹۰۲۲۵۴۲۴۳۸ ، ۰۹۰۲۸۸۴۷۵۷۹
لیتوگرافی و چاپ: چاپخانه صمیم (جاده مخصوص کرج، کیلومتر ۱۶)، توزیع: شرکت نشر گستر امروز نوین

چاپ مقالات و نظرات در این نشریه به معنای تأیید یا رد آن مطالب نبوده و «مناقصه‌مزایده» دارای مشی مستقل خود می‌باشد.

■ رایانگار سردبیر: mozayedeh@gmail.com ■ رایانگار تحریریه: emonaqeseh1@gmail.com ■ رایانگار سازمان آگهی‌ها: emonaqeseh5@gmail.com ■ رایانگار مدیر اجرایی: emonaqeseh@gmail.com

قانونو
شبکه اجتماعی
Qanoono.ir
پرسش و پاسخ معاملاتی خود را در این سایت بیابید
یک اتفاق خوب برای پرسشگران قانون دوست
دانستن؛ رمز ماندن

مدیرعامل شرکت ملی گاز ایران عنوان کرد

عبور از ناترازی گاز زمستان با گواهی صرفه‌جویی انرژی

گروه انرژی | مناقصه مزایده

مدیرعامل شرکت ملی گاز ایران، گفت: ناترازی ۳۹۰ میلیون مترمکعبی گاز در زمستان ۱۴۰۳ با اجرای مکانیزم گواهی صرفه‌جویی انرژی هدف‌گذاری شد. به گزارش مناقصه‌مزایده به نقل از صداوسیما، سعید توکلی؛ درخصوص ناترازی انرژی در زمستان ۱۴۰۳ اظهار کرد: در فصل زمستان، کشور با ناترازی گازی در حدود ۳۵۰ تا ۳۹۰ میلیون مترمکعب در روز مواجه است. برای جبران این ناترازی، دو مسیر اصلی وجود دارد، یکی افزایش تولید در ابتدای زنجیره تأمین انرژی و دیگری مدیریت مصرف در انتهای زنجیره، در حالی که توسعه ظرفیت تولید نیازمند سرمایه‌گذاری کلان و زمان‌بر است، استفاده از ابزارهای مدیریت مصرف، راهکاری سریع‌تر و اقتصادی‌تر محسوب می‌شود. مدیرعامل شرکت ملی گاز ایران، گفت: یکی از مهم‌ترین ابزارهای مدیریت مصرف، گواهی صرفه‌جویی انرژی است. در این مدل، هر فرد یا نهادی که با هر روش مؤثری بتواند مصرف گاز را کاهش دهد، گواهی صرفه‌جویی دریافت می‌کند. این گواهی در بورس انرژی عرضه شده و توسط صنایع انرژی‌بر خریداری می‌شود. توکلی؛ در ادامه درخصوص کاربرد گواهی صرفه‌جویی انرژی اظهار کرد: این گواهی باعث ایجاد ارزش‌افزوده برای دارنده گواهی از طریق نگهداری یا فروش آن و امکان تبادل گواهی با صنایع بزرگ به‌منظور تضمین پایدار بودن انرژی در دوره‌های اوج مصرف می‌شود. وی در ادامه، بیان کرد: در زمستان سال ۱۴۰۳، وزارت نیرو و نهادهای مرتبط برای اعتمادسازی در بازار، عرضه و اجرای گواهی‌های صرفه‌جویی را در دوره اوج مصرف به‌طور واقعی انجام دادند. اگرچه حجم این گواهی‌ها بالا نبود، اما برای صنایع دریافت‌کننده بسیار اثربخش و حیاتی بود و از قطع گاز آنان جلوگیری شد. مدیرعامل شرکت ملی گاز ایران، افزود: از دیگر کارکردهای مهم این گواهی‌ها، تنظیم قیمت میان عرضه و تقاضا و واقعی‌سازی قیمت حامل‌های انرژی است. در کشور ما که قیمت انرژی نسبت به میانگین جهانی بسیار پایین‌تر است، حتی صنایع نیز در برخی مقاطع حاضر به پرداخت هزینه بالاتر برای پایداری تأمین انرژی هستند. توکلی؛ درخصوص مزایای گواهی صرفه‌جویی انرژی، گفت: گواهی صرفه‌جویی انرژی، هم سود اقتصادی برای صنعت ایجاد می‌کند و هم مصرف بی‌هدف و غیرمولد انرژی را کاهش می‌دهد. با هدایت این منابع به سمت تولید و ارزش‌افزوده بالا، بهره‌وری ملی نیز ارتقاء می‌یابد. وی در ادامه، بیان کرد: در گام بعدی، درآمد حاصل از فروش این گواهی‌ها صرف سرمایه‌گذاری در پروژه‌های بلندمدت کاهش مصرف انرژی می‌شود؛ مانند نصب پنل‌های خورشیدی، توسعه حمل‌ونقل پاک نظیر مترو و طرح‌های بهره‌وری در ساختمان‌ها. وی افزود: از سوی دیگر، مردم نیز می‌توانند در این فرآیند مشارکت کنند. به‌عنوان نمونه، در زمستان گذشته، هر مترمکعب گاز صرفه‌جویی‌شده برای برخی صنایع با نرخ ۱۲ هزار و ۸۰۰ تومان معامله شد؛ عددی که نشان می‌دهد این گواهی‌ها برای صنایع عمده، توجیه اقتصادی بالایی دارند.

مدیرعامل شرکت ملی نفت ایران

امنیت سرمایه‌گذاری در طرح‌های بالادستی صنعت نفت تضمین می‌شود

مدیرعامل شرکت ملی نفت ایران، از حمایت همه‌جانبه این شرکت از سرمایه‌گذاران و فعالان اقتصادی خبر داد و گفت: شرکت ملی نفت ایران آمادگی دارد تا تمام تضمین‌های لازم برای تأمین امنیت سرمایه‌گذاری در طرح‌های بالادستی نفت را ارائه کند. به گزارش مناقصه‌مزایده به نقل از وزارت نفت، حمید بورد؛ با اشاره به رویداد تحول در سرمایه‌گذاری و توسعه بالادست نفت و گاز ایران که روز سه‌شنبه، (دوم اردیبهشت) در سالن اجلاس سران برگزار می‌شود، اظهار کرد: عزم شرکت ملی نفت ایران بر بهره‌مندی از سرمایه‌های بخش‌خصوصی در طرح‌های بزرگ صنعت نفت است و بر این اساس نسبت به برگزاری این رویداد مهم و تأثیرگذار در حوزه سرمایه‌گذاری اقدام کرده است. وی با اشاره به اینکه صنعت نفت لکوموتیو اقتصادی ایران است، افزود: در صنعت نفت، تولید و توسعه، دو مقوله جدا از هم نیستند و برای دستیابی به رقم تولید مدنظر، لازم است نسبت به جذب گسترده سرمایه‌گذاری اقدام شود. معاون وزیر نفت، برگزاری این رویداد را حاصل حدود هشت ماه کار فشرده در حوزه سرمایه‌گذاری شرکت ملی نفت ایران دانست و گفت: از ابتدای شروع به کار دولت چهاردهم و با توجه به ضرورت سرمایه‌گذاری، یک تیم حرفه‌ای را برای تعیین نقاط ضعف و ارائه راهکارهای مربوط به توسعه سرمایه‌گذاری تعیین کردیم و امیدواریم با تلاش سازنده، شاهد تحولات چشمگیری در این حوزه باشیم. بورد؛ به اظهارات اخیر رهبر انقلاب درباره اهمیت تأمین امنیت سرمایه برای سرمایه‌گذاران اشاره کرد و افزود: شرکت ملی نفت ایران این آمادگی را دارد تا تمام تضمین‌های لازم برای تأمین امنیت سرمایه‌گذاری در طرح‌های بالادستی نفت را ارائه کند. وی ادامه داد: تمام تلاش ما این است تا با جذب سرمایه و افزایش تولید نفت و گاز، شرایط لازم را برای تأمین سود حداکثری سرمایه‌گذاران فراهم کنیم. مدیرعامل شرکت ملی نفت ایران، همچنین از کاهش ریسک سرمایه‌گذاری در قالب قراردادهای منعطف نفتی در حوزه سرمایه‌گذاری خبر داد و تأکید کرد: با تأمین امنیت و ایجاد حداکثر سود، فضای کافی را برای بهره‌برداری مالی سرمایه‌گذاران ایجاد خواهیم کرد. بورد؛ اضافه کرد: با جذب سرمایه‌گذاری مؤثر در طرح‌های صنعت نفت، ضمن توسعه و افزایش متوازن تولید میدان‌های نفتی و گازی، از ظرفیت پیمانکاران مختلف در حوزه‌های ساخت و اجرایی نیز بهره می‌بریم که این موضوع به رونق اشتغال و توسعه اقتصادی کشور کمک شایانی خواهد کرد. وی افزود: قصد داریم با رونق سرمایه‌گذاری در صنعت نفت، ایران را به یک کارگاه بزرگ تبدیل کنیم. مدیرعامل شرکت ملی نفت ایران، یکی از برنامه‌های این شرکت در جذب سرمایه‌گذاری را استفاده از جریان سرمایه‌ای ایرانیان خارج از کشور برشمرد و گفت: این منابع به‌صورت بالقوه وجود دارد و برای بهره‌مندی از این ظرفیت‌ها، کافی است شرایط قراردادهای سرمایه‌گذاری را به سمت مشوق‌های مالی سوق دهیم. بورد؛ با اشاره به اینکه بخش مهمی از تأمین سرمایه طرح‌های بالادستی صنعت نفت می‌تواند از محل سرمایه‌های سرگردان مردمی تامین شود، افزود: به این منظور پیشنهادهای خوبی در دست بررسی است که در زمان مقتضی اعلام می‌شود و به‌صورت گسترده از توان مالی مردمی در این حوزه استفاده می‌کنیم. وی گفت: مشوق‌های در نظر گرفته‌شده در این بخش بسیار جذاب بوده و پیش‌بینی می‌شود با استقبال خوبی از طرف آحاد جامعه روبه‌رو شود. معاون وزیر نفت، رویکرد شرکت ملی نفت ایران را در اصلاح الگوهای ساختاری قراردادی بسیار منعطف اعلام کرد و گفت: با توجه به ضرورت سرمایه‌گذاری، این آمادگی به‌طور کامل وجود دارد تا با دریافت نظرها و پیشنهادهای صاحب‌نظران در حوزه‌های مختلف اقتصادی، شرایط لازم برای تسهیل سرمایه‌گذاری و ایجاد جذابیت‌های دوسویه در قراردادهای صنعت نفت فراهم شود. بورد؛ با تأکید بر اینکه در این خصوص نباید به‌هیچ‌وجه دست از تلاش برداشت، تصریح کرد: رویکرد صنعت نفت دولت چهاردهم در این زمینه بسیار منعطف است، به‌طوری که هیچ مدل خاص قراردادی به‌صورت مصرانه مدنظر نیست و این آمادگی وجود دارد که با شناسایی نقاط ضعف، پیشنهادهای لازم برای ارتقای جذابیت قراردادها اجرایی شود. وی اظهار کرد: این تغییر رویکرد در مصوبات اخیر هیئت مدیره شرکت ملی نفت ایران و سیاست‌گذاری‌های مقام عالی وزارت کاملا قابل مشاهده است. مدیرعامل شرکت ملی نفت ایران، با تأکید بر اینکه در مدل‌های جدید قراردادی، ضریب بازگشت سرمایه به نحو قابل‌توجهی ارتقاء یافته است، گفت: با توجه به ماهیت ارزی بودن این قراردادها، سود سرمایه‌گذاری در آن‌ها تضمین‌شده خواهد بود. بورد؛ اظهار امیدواری کرد تا با حمایت دیگر دستگاه‌های اجرایی و قانون‌گذاری، موانع بر سر راه سرمایه‌گذاری در صنعت نفت کشورمان برداشته شود. بنابراین گزارش، رویداد تحول در سرمایه‌گذاری و توسعه بالادست نفت و گاز ایران، سه‌شنبه (دوم اردیبهشت) در سالن اجلاس سران با حضور مقام‌های سیاسی، اقتصادی و فعالان عرصه نفت و گاز برگزار می‌شود. در این رویداد بیش از ۲۰۰ فرصت سرمایه‌گذاری در صنایع بالادستی نفت و گاز برای نخستین‌بار به‌صورت عمومی معرفی خواهد شد.

معاون وزیر نفت

روش‌های نوین سرمایه‌گذاری در صنعت نفت رونمایی می‌شود

معاون امور بین‌الملل و بازرگانی وزارت نفت، گفت: روش‌های نوین سرمایه‌گذاری در پروژه‌های بالادستی در همایش «تحول در سرمایه‌گذاری و توسعه در بالادست نفت و گاز ایران» رونمایی می‌شود. به گزارش مناقصه‌مزایده به نقل از وزارت نفت، سید علی‌محمد موسوی؛ با اشاره به اینکه هدف اصلی از برگزاری رویداد «تحول در سرمایه‌گذاری و توسعه در بالادست نفت و گاز ایران»، انطباق خواسته‌های سرمایه‌گذاران با انتظارات صنعت نفت است، خاطرنشان کرد: در این رویداد، فرصت‌های سرمایه‌گذاری و تأمین مالی طرح‌های شرکت ملی نفت ایران در حوزه‌های مختلف به متقاضیان سرمایه‌گذاری داخلی و بین‌المللی ارائه می‌شود. وی ادامه داد: «توسعه میدان‌های نفتی و گازی»، «روش‌های نوین فشارافزایی گاز»، «جمع‌آوری گازهای مشعل»، «ساخت واحدهای فرآورشی سریع‌الاحداث»، «احداث ایستگاه‌های تقویت فشار گاز»، «پروژه‌های آبسازی»، «احداث خطوط لوله و مخازن ذخیره‌سازی نفت خام»، «طرح توپکرانی هوشمند»، «تولید و انتقال برق» و «طرح‌های بهینه‌سازی» از جمله فرصت‌های سرمایه‌گذاری در حوزه‌های مختلف است که در این همایش در دسترس سرمایه‌گذاران قرار می‌گیرد. معاون امور بین‌الملل و بازرگانی وزارت نفت، برگزاری این همایش را گامی در جهت تحقق شعار امسال مبنی بر «سرمایه‌گذاری برای تولید» دانست و افزود: ایجاد زمینه آشنایی متقاضیان با مدل‌های نوین سرمایه‌گذاری در صنعت نفت و گاز و معرفی فرصت‌ها برای همه متقاضیان سرمایه‌گذاری اعم از داخلی و خارجی می‌تواند سبب رفع موانع احتمالی سرمایه‌گذاری در این صنعت را فراهم کند. موسوی؛ با بیان اینکه صنعت نفت به‌دلیل ظرفیت بالای سرمایه‌گذاری از جذابیت بالایی برای متقاضیان برخوردار است، خاطرنشان کرد: با توجه به سیاست‌های کلان وزارت نفت، در این همایش به جذابیت‌های اقتصادی سرمایه‌گذاری در طرح‌های شرکت ملی نفت ایران پرداخته می‌شود و با اطمینان‌بخشی نسبت به بازگشت سودآور سرمایه متقاضیان، ابعاد مختلف قراردادهای مشارکت‌های عمومی، خصوصی و ظرفیت‌های تأمین مالی قراردادهای سرمایه‌گذاری شرکت ملی نفت ایران تبیین می‌شود. وی، جلب اعتماد سرمایه‌گذاران داخلی و خارجی در صنعت نفت و گاز ایران را نیازمند اصلاح ساختاری، شفاف‌سازی و ایجاد فضای امن اقتصادی دانست و خاطرنشان کرد: این همایش در نظر دارد با «تبیین ثبات سیاسی محیط کسب‌وکار ایران به‌ویژه در حوزه صنعت نفت»، «معرفی مشوق‌های سرمایه‌گذاری»، «بیان شفافیت مالی» و «تضمین حقوق سرمایه‌گذاران برای دستیابی به کاهش ریسک‌های سیاسی و اقتصادی همراه با بهبود فضای کسب‌وکار»، صنعت نفت و گاز را به‌عنوان محیطی امن و پایدار برای سرمایه‌گذاران داخلی و بین‌المللی معرفی کند. معاون امور بین‌الملل و بازرگانی وزارت نفت، ادامه داد: استفاده بهینه از دیپلماسی انرژی برای اطمینان‌بخشی به سرمایه‌گذاران، اولویت دادن به بخش‌خصوصی و کاهش بوروکراسی اداری در تسهیل فرآیند صدور مجوزها، همچنین ارائه معافیت‌های مالیاتی جذاب از جمله راهکارهایی است که می‌توان برای افزایش سرمایه‌گذاری در صنعت نفت در دستور کار قرار داد.

تبیین ابعاد مختلف قراردادهای IPC

موسوی؛ با اشاره به اینکه در رویداد «تحول در سرمایه‌گذاری و توسعه در بالادست نفت و گاز ایران»، فرصت‌های جدید برای پروژه‌های بالادستی ارائه می‌شود، گفت: در این همایش با بهره‌گیری از تجارب قبلی و با حضور متخصصان این حوزه، ضمن تبیین ابعاد مختلف قراردادهای IPC به‌منظور توسعه میدان‌های نفتی و گازی، تحولات اخیری که به‌منظور جذاب‌سازی و بهبود این مدل قراردادها صورت گرفته است، اطلاع‌رسانی می‌شود. وی ادامه داد: در این همایش، درخصوص سایر روش‌های نوینی که برای سرمایه‌گذاری از سوی شرکت ملی نفت ایران طراحی شده، اطلاع‌رسانی می‌شود.

کاهش ۳۵ درصدی ورودی آب سدها نسبت به سال گذشته

براساس گزارش‌ها در سال آبی جاری تا ۲۵ فروردین ماه ورودی آب سدها با کاهش ۳۵ درصدی مواجه بوده و منابع آب زیرزمینی نیز با کسری مخزن تجمعی حدود ۱۵۰ میلیارد مترمکعب مواجه است. به گزارش مناقصه‌مزایده به نقل از وزارت نیرو، براساس تازه‌ترین آمار ارائه شده تا ۲۵ فروردین امسال، حجم آب ورودی به مخازن سدهای کشور برابر با ۱۵,۵۴ میلیارد مترمکعب است که ۳۵ درصد کاهش را نسبت به مدت مشابه سال آبی گذشته به ثبت رسانده است؛ به‌طوری که این عدد در سال گذشته برابر با ۲۳,۸۹ میلیارد مکعب بوده است. همچنین حجم آب موجود مخازن سدهای کشور در سال‌جاری ۲۶,۱۸ میلیارد مترمکعب است؛ در حالی که این شاخص در سال گذشته ۳۱,۰۸ میلیارد مترمکعب بوده یعنی ۱۶ درصد کاهش یافته است. این در حالی است که درباره بارش استانی منتهی به ۲۴ فروردین ماه سال آبی، بارش‌ها در ۲۷ استان کشور زیر نرمال و در چهار استان در حد نرمال قرار گرفته است. براساس میانگین بلندمدت، میزان بارندگی در سه استان بیش از ۵۰ درصد کاهش، در ۱۳ استان بیش از ۳۰ درصد و کمتر از ۵۰ درصد کاهش، در ۱۱ استان بیش از ۱۰ درصد و کمتر از ۳۰ درصد کاهش، در دو استان کمتر از ۱۰ درصد کاهش، در یک استان کشور کمتر از ۱۰ درصد افزایش و در نهایت در یک استان کشور بیش از ۱۰ درصد افزایش تا ۲۴ فروردین امسال به ثبت رسیده است. به‌طور کلی می‌توان گفت؛ میزان پرشدگی سدهای کشور تا ۲۵ فروردین امسال به ۵۱ درصد رسیده است. بالغ بر نیمی از ناترازی آب مربوط به منابع آب زیرزمینی است و این منابع با کسری مخزن تجمعی حدود ۱۵۰ میلیارد مترمکعب و متوسط کسری مخزن سالانه ۴,۹ میلیارد مترمکعب مواجه هستند. بر این اساس در کشور ۴۲۲ محدوده ممنوعه و ممنوعه بحرانی از ۶۰۹ محدوده مطالعاتی شناسایی و ثبت شده است؛ به عبارت دیگر ۷۰ درصد محدوده‌های کشور (دشت‌ها) از منظر بهره‌برداری ممنوعه و ممنوعه بحرانی هستند.

کیوسک اخبار

لزوم رفع موانع صنعت پتروشیمی برای تحقق شعار سال

دبیر کل انجمن صنفی صنایع پتروشیمی، گفت: ضروری است دولت برای تحقق شعار سال با جدیت نسبت به رفع موانع پیش‌روی صنعت پتروشیمی اقدام کند. به گزارش ایرنا، احمد مهدوی‌ابهری؛ افزود: صنعت پتروشیمی اکنون آماده همکاری برای تحقق شعار سال است و تنها دولت باید نسبت به رفع موانع توسعه این صنعت اقدام کند. وی با بیان اینکه الان شاید ۱۵ سال است به انحای مختلف رهبر فرزانه انقلاب سال‌ها را به‌گونه‌ای نام‌گذاری می‌کند که به نوعی مربوط به تولید، کارآفرینی و اشتغالزایی و صادرات است، ادامه داد: این دردی است که اقتصاد ما به آن دچار شده و رهبر انقلاب این را تشخیص داده‌اند که سال‌ها را این‌گونه نام‌گذاری می‌کنند تا مسئولان برای رفع مشکلات آن برنامه‌ریزی کنند. دبیر کل انجمن صنفی صنایع پتروشیمی، تنها راه نجات اقتصاد کشور از مشکلات را تولید دانست و افزود: اقتصادمان را به غیر از تولید نمی‌توانیم نجات دهیم و فقط تولید با کیفیت و صادرات‌محور است که می‌تواند کمک کند که آن هم فقط توسط بخش‌خصوصی ممکن است. مهدوی‌ابهری؛ خاطرنشان کرد: هم در جهان و هم در کشورمان ثابت شده که دولت سرمایه‌گذار خوبی نیست، دولت باید تنها هدایتگر و ناظر بود و حمایت‌کننده بخش‌خصوصی شود. وی گفت: اکنون که امسال به نام سال سرمایه‌گذاری نامیده شده این سرمایه‌گذاری یکسری الزام‌ها دارد به این معنا که اگر زمینه و بسترهای لازم آماده نشود اتفاق جدیدی رخ نخواهد داد. دبیر کل انجمن صنفی صنایع پتروشیمی ایران، برگزاری نخستین جلسه سران سه قوه برای تحقق شعار سال را امیدوارکننده دانست و افزود: نباید تنها شعار داد، بلکه باید در عمل جدی بود. مهدوی‌ابهری؛ با تأکید براینکه اکنون در صنعت پتروشیمی واقعاً آماده همکاری، به‌خصوص از طریق بخش‌خصوصی هستیم، ادامه داد: دولت باید موانع سر راه ما را برطرف کند، باید به جد وارد شده و کار را انجام دهد. اینکه این شعار را فقط در کاغذ نگه داریم و هیچ کاری برای آن انجام ندهیم و بعد از مدت کوتاهی هم فراموش کنیم زمان هم خواهد گذشت و هیچ اتفاق جدیدی رخ نخواهد داد. وی خاطرنشان کرد: دولت در این زمینه نباید حتی یک دقیقه را از دست بدهد، موانع ما در صنعت پتروشیمی معلوم است، این‌ها برطرف شود سرمایه‌گذاری در صنعت پتروشیمی توسط بخش‌خصوصی سرعت خواهد گرفت و می‌توان طرح‌ها را به نتیجه رساند. دبیر کل انجمن صنفی صنایع پتروشیمی، گفت: وقتی موانع برطرف و چالش‌ها حل شد، این مشوقی خواهد بود برای بقیه سرمایه‌گذارها تا اقدام کنند. مهدوی‌ابهری؛ صنعت پتروشیمی را یک صنعت پیشران کشور دانست و افزود: این صنعتی ارزآور و صادرات‌محور است و خیلی می‌تواند در اقتصاد ملی اثرگذاری کند همان‌طور که الان مؤثر است و بین ۲۶ تا ۳۰ درصد صادرات غیر نفتی از صنعت پتروشیمی است و حدود ۳۰ درصد بازار سرمایه از سود آوری صنعت پتروشیمی است. وی ادامه داد: پس باید این موانع برطرف شود و باید ممنون و شکرگذار رهبری بود که به‌درستی این درد اقتصاد را تشخیص دادند و به این شکل هدایت می‌کنند و امیدواریم دولت جدی وارد عمل شده و این موانع را برطرف کند. دبیر کل انجمن صنفی صنایع پتروشیمی، با تأکید بر اینکه اگر موانع برطرف نشود، وضعیت هم این‌گونه خواهد ماند و بنابراین باید چالش‌ها و موانع برطرف شود، گفت: سرمایه‌گذاری امنیت نیاز دارد و امنیت اقتصادی نیاز است یعنی باید طوری شود که سرمایه‌گذار هم به آینده‌اش امیدوار شود و هم تولید و سرمایه‌گذاری وی سودآور شود. وی ادامه داد: اگر سرمایه‌گذاری را سودآور نکنیم پول‌ها به سمت سوداگری و به سمت سکه، دلار و خودرو می‌رود؛ بنابراین نباید تنگ‌نظری کنیم تا صنعت و تولید سودآور شوند تا سوداگری کم شود. دبیر کل انجمن صنفی صنایع پتروشیمی، افزود: وقتی پول‌ها به سمت تولید برود و صنعت فعال شود، بانک‌ها نیز منتفع می‌شوند زیرا تولیدکننده اقساط تسهیلات خود را به موقع پرداخت می‌کند و بانک نیز تسهیلات معوق و نکول شده ندارد.

بررسی وضعیت آب شُرب شهرستان سیریک هرمزگان

در بازدید مشترک مدیر کل بحران استانداری هرمزگان، فرماندار سیریک، معاون بهره‌برداری آبفا و مدیر امور آبفای سیریک، وضعیت تأمین آب این شهرستان مورد بررسی قرار گرفت. به گزارش مناقصه‌مزایده، این بازدید که با هدف بررسی شرایط تأمین آب با نزدیک شدن به فصل گرما و پیک مصرف آب و برنامه‌ریزی برای پایداری وضعیت آب صورت گرفت، از دو آب‌شیرین‌کن زیارت و سیریک بازدید به عمل آمد. میلاد محبی؛ معاون بهره‌برداری آبفا، در این بازدید با بیان اینکه آبفا به‌طور مستمر وضعیت تأمین و نیاز آبی شهرها و روستاها را مورد رصد قرار می‌دهد، ادامه داد: یکی از مناطقی که به‌طور مستمر وضعیت تأمین آب آن مورد رصد قرار می‌گیرد شهرستان سیریک است. به گفته وی، این شهرستان فاقد هرگونه منابع آب زیرزمینی است و آب شرب مورد نیاز آن از میناب و سایت‌های نمک‌زدایی تأمین می‌شود. معاون بهره‌برداری آب و فاضلاب هرمزگان، گفت: آب‌شیرین‌کن زیارت تأمین‌کننده نیاز آبی یک شهر و ۵۰ روستاست که ظرفیت سه هزار مترمکعب تولید آب در شبانه‌روز را داراست. محبی؛ همچنین به آب‌شیرین‌کن سیریک اشاره کرد و گفت: این آب‌شیرین‌کن تأمین‌کننده نیاز آب شهر سیریک است که امیدواریم با پایداری وضعیت شیرین‌سازی آب‌شیرین‌کن‌ها، شاهد تأمین آب شرب بدون دغدغه این شهرستان باشیم.

ahlekhalvat

او نامه‌اش را این‌گونه تمام کرد:
«دوستت دارم، نه هم‌چون حقیقتی که بتوان نوشت، که بتوان گفت، که بتوان حتی اندیشید.
دوستت دارم، همانند رازی که از ازل در تار و پود هستی‌ام تنیده شده، مانند نفسی که هرگز به اختیار نکشیده‌ام، اما بی‌آن، بودن ممکن نیست.
دوستت دارم، بی‌آغاز، بی‌انجام، بی‌آن‌که بدانم چرا، بی‌آن‌که بدانم چگونه؛ تنها می‌دانم که اگر جهان را از تو تهی کنند، دیگر جهان نیست،
و اگر مرا از تو خالی کنند، دیگر من نیستم...»
هدیه بیات از افغانستان

برای دیدن صفحه اینستاگرام «اهل خلوت» بارکد را اسکن کنید

کانال تلگرامی اهل خلوت ahllekhalvat