روزنامه مناقصه مزایده

دوشنبه ۵ خرداد ۱۴۰۴ ■ ۲۸ ذی‌القعده ۱۴۴۶ ■ **سال بیستم** ■ شماره ۴۳۵۸ ■ قیمت ۱۲۰۰۰۰ ریال ■ ۸ صفحه

اجتماعی، فرهنگی، سیاسی، اقتصادی

Monday ■ 26.May. 2025 ■ Vol.20 ■ No.4358 ■ 120000RIs ■ ISSN:2008-2886

فراخوان‌های امروز

فراخوان‌های امروز

واکنش رئیس مجلس به مشکلات کامیون‌داران؛ لزوم اقدامات فوری و مؤثر

صفحه ۱

درخواست تحقیق و تفحص از بنیاد مسکن با ۴۰ امضاء کلید خورد

صفحه ۴

خصوصی‌سازی خودروسازان در ایستگاه توقف!

صفحه ۵

رئیس سازمان زمین‌شناسی

فقط ۲ درصد از ذخایر معدنی ایران کشف شده است!

صفحه ۶

قیمت برق استخراج مجاز رمزارز ابلاغ شد

صفحه ۸

بانک مرکزی: مردم باید ارزهای بیش از ۱۰ هزار یورو را بفروشند

ارز مازاد ممنوع!

صفحه ۷

نگاهی به خرید دارو؛ از دیروز تا امروز

فروش اینترنتی دارو منبعد فقط با «سامانه مرجع»

صفحه ۱

وزیر اسبق ارتباطات عنوان کرد

عقب‌ماندگی ایران در همه شاخص‌های هوش‌مصنوعی!

صفحه ۲

ثبت رسمی معاملات املاک در دفاتر اسناد شرط برخورداری از حمایت قضایی در دعاوی

صفحه ۴

سامانه هوشمند طرح‌های عمران کشور راه‌اندازی شد

صفحه ۴

سؤال روز

تعادل با عرضه خودرو به بورس کالا برقرار خواهد شد؟

صفحه ۵

نگاهی به خرید دارو؛ از دیروز تا امروز

فروش اینترنتی دارو منبعد فقط با «سامانه مرجع»

مرضیه نیکخواه | مناقصه مزایده

خرید داروهای خاص از دیرباز یکی از اصلی‌ترین مشکلات خانواده‌ها بوده است؛ داروهایی که به هزار و یک دلیل همچون دلالی و رانت، راهی به داروخانه‌ها پیدا نمی‌کنند و خانواده‌ها مجبورند تا آن را جاهای دیگری تأمین کنند. خیابان ناصرخسرو یکی از مراجع اصلی تهیه این‌گونه داروهاست؛ بورس داروی اکثراً غیرقانونی که همه نوع دارویی را می‌توان با قیمت‌ها گزاف در آن پیدا کرد. رهگذران کوچه، شاگردان داروخانه‌ها هستند، هر یک لیستی در دست دارند و با صدای بلند داروی مورد نیاز خودشان را اعلام می‌کنند. آن‌ها جلوی در مغازه‌ها می‌ایستند و از روی لیست شروع به خواندن داروهای مورد نیاز خود می‌کنند و منتظر می‌ایستند. خیابان داروهای نایاب و توزیع‌کنندگان غیرقانونی دارو. خیابانی که نفس می‌گیرد تا نفس بدهد. کار این خیابان نه مربوط به امروز و دیروز که سالیان سال است که زار است.

تهیه دارو از فضای مجازی

این روزها برای پیدا کردن داروهایی که در داروخانه‌ها یافت نمی‌شود، نیازی نیست به ناصرخسرو بروید، کافی است در صفحه اینستاگرام هشتگ دارویی را که می‌خواهید، جست‌وجو کنید. از ساده‌ترین داروها تا داروهای مربوط به بیماران خاص و سرطانی که در داروخانه‌ها حکم کیمیا پیدا کرده‌اند، در صفحات اینستاگرام در دسترس است. شما می‌توانید سفارش آنلاین بدهید و در نهایت یک روز بعد، از طریق پست داروی مورد نیازتان را در منزل تحویل بگیرید. البته با چند برابر قیمت. نشانی بازار سیاه دارو تغییر کرده است؛ از کوچه‌پس‌کوچه‌های ناصرخسرو به پست‌ها و استوری‌های اینستاگرام.

داروی اینترنتی تقلبی است!

حال طی چند سالی که از رواج فروش دارو در فضای مجازی می‌گذرد، شاهد شکایات عدیده از تقلبی بودن آن هستیم. بسیاری از خریداران با توجه به غیرقابل تشخیص بودن داروی تقلبی با اصلی آن را خریداری کرده و پس از اثرات مخرب آن شکایات متعددی را به ثبت رسانده‌اند. همین امر باعث شد تا بحث‌های بسیاری پیرامون ساماندهی فروش دارو در اینترنت مطرح شود.

فروش اینترنتی دارو خارج از «سامانه مرجع» تخلف است

در همین رابطه، دیروز (یکشنبه) عضو هیئت مدیره انجمن داروسازان ایران، از راه‌اندازی سامانه مرجع فروش اینترنتی دارو با نظارت وزارت بهداشت خبر داد و هرگونه توزیع دارو خارج از این چارچوب را تخلف دانست. هادی احمدی؛ گفت: انجمن داروسازان ایران و سازمان نظام پزشکی نه‌تنها با فناوری‌های نوین و تسهیل خدمات مردمی مخالف نیستند، بلکه از ساماندهی این فرآیند در چارچوب قانون استقبال می‌کنند. اما دارو کالایی استراتژیک محسوب می‌شود و عرضه آنلاین آن باید تحت کنترل دقیق و به‌وسیله وزارت بهداشت انجام گیرد. وی افزود: متأسفانه برخی سکوهای اینترنتی بدون رعایت زیرساخت‌های قانونی، اقدام به فروش دارو کرده‌اند که باعث تشکیل پرونده تخلف برای آن‌ها در سازمان غذا و دارو و ارجاع به مراجع قضایی شده است. فروش آزاد دارو در فضای مجازی، به‌خصوص داروهای تخصصی و یخچالی یا واکسن، امنیت سلامت جامعه را تهدید می‌کند. احمدی؛ با بیان اینکه فقط داروخانه‌هایی که مجوز عرضه اینترنتی اقلام غیردارویی و بهداشتی دریافت کرده‌اند مجاز به فعالیت هستند، تصریح کرد: نمی‌خواهیم فضای مجازی به ناصرخسرو جدید کشور تبدیل شود و مافیای دارویی، فضای جدیدی برای سوءاستفاده بیابد. اگر داروخانه‌ها از بستر قانونی حذف شوند، سودجویان جایگزین خواهند شد. وی در ادامه، از رونمایی سامانه مرجع وزارت بهداشت خبر داد و گفت: این سامانه با هدف مدیریت عادلانه عرضه دارو به بیماران، شفافیت و جلوگیری از ارتباط ناسالم پلتفرم‌ها با داروخانه‌ها طراحی شده است. فرآیند خرید اینترنتی دارو از این طریق فقط توسط داروخانه دارای مجوز و با حمل‌ونقل قانونی و مجهز انجام می‌شود.

واکنش رئیس مجلس به مشکلات کامیون‌داران؛ لزوم اقدامات فوری و مؤثر

رئیس مجلس شورای اسلامی، گفت: لازم است به مشکلات و مطالبات این روزهای کامیون‌داران و رانندگان زحمتکش کامیون‌ها اشاره کنم؛ ما هنوز روز ۲۶ آذر سال ۱۳۶۲ را در ذهن داریم که کامیون‌داران در لبیک به فرمان حضرت امام(ره) برای تخلیه بار کشتی‌ها به سوی بنادر کشور شتافتند تا چرخه تأمین کالای مردم دچار خدشه نشود. به گزارش ایسنا، محمدباقر قالیباف؛ در جلسه علنی دیروز (یکشنبه) در نطق پیش از دستور خود، افزود: این قشر که جزء حلقه‌های مؤثر جریان تولید و تأمین کالا در کشور هستند، با مشکلات متعددی از جمله نبود خودرو مناسب و بهینه، گرانی کامیون، گرانی قطعات و لوازم، مشکلات بیمه‌ای، توزیع ناعادلانه بار و مسائل مختلف دست‌وپنجه نرم می‌کنند، در حالی که در شرایط سخت به وظیفه مهم خود نسبت به مردم عمل کرده‌اند. رئیس مجلس شورای اسلامی در پایان تأکید کرد: ضرورت دارد با تصمیمات و اقدامات فوری و مؤثر به مشکلات آن‌ها رسیدگی شود. در این زمینه کمیسیون عمران مجلس نیز جلسه‌ای مخصوص این موضوع را برگزار می‌کند که امیدوارم نتایج مثبتی برای حل مشکلات این قشر به همراه داشته باشد.

حرف‌های خودی و بی‌خودی

خبر، نظر، عمل!

یادداشت طنز

امروز طبق روال همیشگی در حال خواندن روزنامه‌ها بودم، بسیار مشعوف شدم که می‌بینم همچنان در خبر و گزارش و اعلام نظر و تصمیمات و ترجیحات و این قسم چیزهای شفاهی و کتبی و شهودی، اوضاع و احوال خوب و خوش و روبه جلوست، از اینکه مخازن گاز ذخیره قرار است تا دو برابر افزایش پیدا کند که داستان زمستان سال گذشته را نداشته باشیم و یحتمل مازوت و گازوئیل هم به روال سال‌های قبل به‌جز پارسال ذخیره شود که در تولید آلودگی هم با محدودیت خاصی روبه‌رو نشویم و زمستان سرد و پردود بر سرجایش بماند! اینکه سه‌نرخی شدن گازوئیل منتفی یا به‌عبارت دیگر به حالت تعلیق درآمد از دیگر خبرهای خوش هفته است که البته اگر دو روز قبلش خبر سه‌نرخی شدن اعلام نمی‌شد، نه خانی آمده و نه خانی رفته بود و این خوشحالی زائدالوصف به ملت همیشه در صحنه اهدا نمی‌شد!

اینکه قرار است برق جایگزین گاز شود و گرمایش و سرمایش‌مان را هم به زیر پَر و بال خود ببرد، یکی دیگر از اظهارنظر عزیزان مسئول است که البته به‌جز آن قسمت سرمایشی‌اش که چیز جدیدی نیست، این اتفاق آرزوی قلبی هر انسان خاموشی دیده‌ای هست که به‌نظر می‌رسد حداقل در حد فکر و نظر استارت آن خورده است و در خبر است که تغییر روش و خطوط تولید تجهیزات گرمایشی و ایضاً تولید پنل‌های خورشیدی و... ظاهراً شروع شده است!

ما که فکر می‌کنیم، خیلی خوب می‌شد عزیزان رسانه و خبر و مسئولین اعلام‌کننده نظر و ایده و امید در کنار هر اعلام و اعلانی یک پیوست ناقابل آمار و نمودار و گزارش و نقشه‌راه و از این دست چیزهایی که افق پیش‌رو را از حالت شفاهی و شهودی و کیفی و هوایی بر روی زمین و با حساب و کتاب و کمی و اجرایی، تبدیل می‌کرد ارائه می‌نمودند، بالاخره ما هم می‌دانیم که تا نباشد چیزکی، مردم نگویند چیزها، ولی آنقدر در طی این سنوات عدیده حرف و نظرها از این‌طرف بام و اقدام و عمل‌ها از آن‌طرف بام افتاده‌اند و تفاوت میان ماه من و ماه گردون از زمین تا آسمان بوده است که باید به هوشنگ‌خان (خودمان را می‌فرماییم) و ایضاً دیگران حق بدهیم که به جای آنکه از خبر و وعده و آرزو و باید و نباید و مدینه فاضله و گل و بلبل‌نگاری خوش‌خوشان‌مان بشود، به هم بریزیم، هول کرده و رنگ‌مان مثل گچ سفید شود که باز قرار است چه اتفاقی بیفتد که این در باغ سبز نشان داده می‌شود!

ما اصفهانی‌ها یک ضرب‌المثل داریم که می‌گوییم یک پُل نشان‌مان بده تا سی‌وسه پل را نشان‌تان بدهیم، البته در این فقره یک نیم پل هم نمی‌توانیم نشان بدهیم اگر سی‌وسه پل را نشان‌مان دهند، وای به اینکه در همین یک پل هم چندان امیدی نداریم... بگذریم!

ما که می‌گوییم همین تابستان پیش‌رو و همان وعده‌های این چند ماهه اخیر در مورد اینکه مشکلی در زمینه تأمین برق نداریم و کلی تولید برق از پنل‌های خورشیدی خواهیم داشت، فرصت شایسته و بایسته‌ای است که عزیزان متولی و مسئول نشان دهند که فاصله از حرف تا عمل آنقدرها هم که ما فکر می‌کنیم نیست!

البته بی‌انصافی نمی‌کنیم و می‌دانیم که برخی اوقات صحبت‌ها جهت تزریق امید است و راستی‌راستی نمی‌شود که در چند ماه، کم‌کاری چندین و چند ساله را جبران کرد برای همین این تابستان پیش‌رو را با خاموشی‌های دو تا سه ساعت در روز طی خواهیم کرد و فقط امیدواریم لااقل کمی زمان خاموشی‌ها کمتر و خیلی‌خیلی برنامه‌ریزی و اعلان خاموشی دقیق و منظم باشد، اما با این حال قبول بفرمایید که ذخیره کردن گاز و مازوت و گازوئیل به اندازه کافی و عدم کسری سوخت برای نیروگاه‌ها در پاییز و زمستان پیش‌رو آنقدرها سخت و غیرممکن نیست و قطع به‌یقین فرصتی بهتر از این برای دست‌اندرکاران پیش نمی‌آید که نشان دهند که اگر کارها در دست‌شان باشد چه‌ها که نمی‌کنند!

هوشنگ‌خان

آگهی مناقصه عمومی

شماره ۱۴۰۴/۱۱۷

بانک ملت bank mellat

الف: مناقصه گزار: بانک ملت

ب: موضوع مناقصه:

اجاره ۸۱ دستگاه خودرو سواری و وانت نیسان خودمالک

ج: تضامین لازم برای شرکت در مناقصه: ضمانتنامه بانکی بدون قید و شرط شرکت در مناقصه (غیر از بانک ملت) و یا ارائه چک بانکی/بین بانکی غیر از چک عادی مشتریان به مبلغ ۲۸,۰۰۰,۰۰۰,۰۰۰ ریال یا فیش واریز نقدی مبلغ فوق به حساب جاری جام به شماره ۲۰۲۴۰۱۳۵۹۵ به شناسه واریز ۱۴۰۴۱۷۵۰۰۱۰۱۱۷۱۸۷ (قابل پرداخت در کلیه شعب بانک ملت)

د: مدارک مورد نیاز جهت دریافت اسناد مناقصه:

ارائه معرفینامه و فیش واریز مبلغ ۵,۰۰۰,۰۰۰ ریال به حساب جاری جام شماره ۲۰۲۴۰۱۰۲۶۵ با شناسه ۱۴۰۴۱۷۵۰۰۱۰۱۱۷۲۷۶ قابل پرداخت در کلیه شعب بانک ملت.

ه: محل دریافت اسناد مناقصه: تهران، خیابان طالقانی، مقابل ساختمان وزارت نفت، ساختمان شماره ۳۸۰، طبقه ششم، واحد معاملات و قراردادها.

شماره تماس: ۶۴۸۲۱۰۵۰-۶۴۸۲۱۲۳۸-۶۴۸۲۱۰۸۴

جدول زمانی انجام مناقصه	
آغاز توزیع اسناد مناقصه	ساعت ۰۷:۰۰ صبح مورخ ۱۴۰۴/۰۳/۰۴
مهلت ارسال مدارک مناقصه	تا پایان وقت اداری مورخ ۱۴۰۴/۰۳/۱۸
تاریخ گشایش پاکت‌ها	رأس ساعت ۰۷:۱۵ مورخ ۱۴۰۴/۰۳/۱۹

اداره کل تدارکات واحد معاملات و قراردادها

روزنامه مناقصه مزایده - ۴۳۵۸ - ۰۴/۰۳/۰۵

فصلنامه قانون

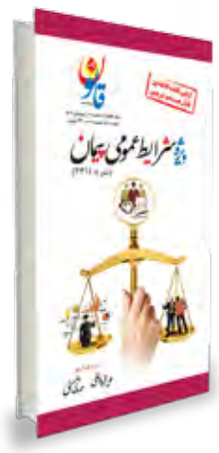

منتشر شد

ویژه شرایط عمومی پیمان

(نشریه ۴۳۱۱)

خرید اشتراک ویژه در سایت

Qanoonnameh.ir

ثبت سرعت ۱۶۴۰ مگابیتی 5G همراه‌اول!

در سفر وزیر ارتباطات به استان اردبیل برای بهره‌برداری از پروژه‌های ارتباطی، همراه‌اول از سایت جدید 5G خود رونمایی و سرعت ۱۶۴۰ مگابیتی را در شهر اردبیل به ثبت رساند. به گزارش مناقصه‌مزایده به نقل از اداره‌کل ارتباطات شرکت ارتباطات سیار ایران، آیین افتتاح پروژه‌های حوزه ارتباطات و فناوری اطلاعات استان اردبیل، با حضور سیدستار هاشمی؛ وزیر ارتباطات، مسعود امامی‌یگانه؛ استاندار، جمعی از نمایندگان مجلس، معاونان وزیر ارتباطات، مدیران استانی و نمایندگان اپراتورهای تلفن همراه در استانداری اردبیل برگزار و طرح‌های ارتباطی استان از راه‌دور و به صورت ویدئویی افتتاح شد. در این نشست، همراه‌اول به نمایندگی از طرح‌های ارتباطی خود، از سایت 5G شهرک کوثر اردبیل و ۳ سایت 4G در اردبیل و مشگین‌شهر بهره‌برداری و این سایت‌ها را به صورت رسمی وارد شبکه ارتباطی استان کرد. در لحظه بهره‌برداری از سایت جدید 5G همراه‌اول در شهر اردبیل به دستور وزیر ارتباطات تست سرعت انجام شد و سرعت شگفت‌انگیز ۱۶۴۰ مگابیت برثانیه به ثبت رسید که مورد توجه حاضران در نشست قرار گرفت. در خلال برگزاری نشست شورای اداری استان، گزارشی از عملکرد یک‌ساله همراه‌اول در اجرای تعهدات پروژه‌های تعهد خدمت‌رسانی همگانی (USO) و نیز برنامه توسعه زیرساخت‌های همراه‌اول در استان ارائه شد و تعداد پروژه‌های تعهد خدمت‌رسانی همگانی انجام شده توسط همراه‌اول در سال گذشته ۷۰ سایت اعلام شد. این تعداد شامل ۵۱ سایت جدید و ۱۹ پروژه ارتقاء تکنولوژی سایت‌های موجود بوده که به بهبود دسترسی ارتباطی ساکنان ۷۸ روستای استان انجامیده است. در این نشست همچنین بابک کاردل مدیرکل طرح و مهندسی شبکه رادیویی همراه‌اول عنوان کرد: تاکنون ۶۹۰ سایت در استان اردبیل راه‌اندازی شده که ۲۳۰ مورد از محل پروژه USO و ۲۳۰ مورد در جاده‌ها و روستاها غیر از پروژه USO می‌باشد و حدود ۱۰۰۰ روستا در این استان تحت پوشش شبکه همراه‌اول قرار دارد. وی افزود: تکنولوژی 5G شبکه همراه به نسل 5G+ ارتقا یافته که مشترکان می‌توانند تجربه سرعت‌های بالا را در شبکه تجربه کنند که نمونه‌ای از این ارتقا در تست شبکه 5G+، با سرعت ۱۶۴۰ مگابیت برثانیه در اردبیل ارائه شد. وزیر ارتباطات و فناوری اطلاعات، ضمن تأکید بر کیفیت اتصال ارتباطات و تلاش برای تحقق پوشش ارتباطی ۱۰۰ درصدی در روستاهای بالای ۲۰ خانوار، از تلاش همراه‌اول برای توسعه ارتباطات روستایی قدردانی کرد. در این مراسم همچنین تعدادی دیگر از پروژه‌های نسل پنجم ارتباطی استان بهره‌برداری شد که از جمله آن‌ها می‌توان به سایت نسل پنجم ایرانسل با ثبت سرعت ۹۶۰ مگابیت برثانیه، پروژه فیبرنوری شرکت مخابرات ایران با ثبت سرعت ۹۳۷ مگابیت برثانیه و پروژه فیبر نوری شرکت مبین‌نت با ثبت سرعت ۸۵۷ مگابیت برثانیه اشاره کرد.

تهدید ترامپ بر تعرفه ۲۵ درصدی برای آیفون!

دونالد ترامپ با افزایش فشار بر اپل برای تولید محصول پرچمدار خود در آمریکا، تهدید کرد اگر آیفون‌ها در ایالات متحده تولید نشوند، تعرفه ۲۵ درصدی بر واردات آن‌ها اعمال خواهد کرد. به گزارش ایسنا، پست رئیس‌جمهور آمریکا در شبکه اجتماعی «تروث سوشال» که گفت؛ آیفون‌های فروخته شده در آمریکا باید در داخل این کشور ساخته شوند، حدود ۷۰ میلیارد دلار از ارزش بازار اپل را از بین برد. ترامپ در این پست، گفت: من مدت‌ها پیش به تیم کوک، مدیرعامل اپل، اطلاع داده‌ام که انتظار دارم آیفون‌های آن‌ها که در آمریکا فروخته می‌شوند، در این کشور تولید و ساخته شوند، نه هند یا هر جای دیگری. اگر اینطور نباشد، تعرفه حداقل ۲۵ درصدی باید توسط اپل به ایالات متحده پرداخت شود. سهام اپل به دلیل اظهارات ترامپ، ۲,۶ درصد سقوط کرد و ارزش این شرکت را به کمتر از سه تریلیون دلار رساند. ترامپ، ماه گذشته، با یک سری اعلامیه‌ها در مورد تشدید تعرفه بر کالاهای چینی که اکثر آیفون‌ها در آنجا مونتاژ می‌شوند و در مجموع ۱۴۵ درصد افزایش یافت، سرمایه‌گذاران اپل را نگران کرد. با این حال، چند روز بعد، دولت ترامپ معافیت برای تلفن‌های هوشمند و رایانه‌ها را اعلام کرد. بلافاصله پس از آن، گزارش شد که اپل قصد دارد محل مونتاژ تمام آیفون‌های بازار آمریکا را به هند تغییر دهد تا از پیامدهای جنگ تجاری ترامپ با چین اجتناب کند. تیم کوک در اظهاراتی در ماه جاری گفت که اکثر آیفون‌های فروخته شده در آمریکا در سه ماهه ژوئن، از کشور مبدأ هند خواهد بود. این شرکت در مورد جزئیات فرآیندهای تولید خود پنهانکار است، اما تحلیلگران تخمین می‌زنند که حدود ۹۰ درصد از گوشی‌های هوشمند اپل در چین مونتاژ می‌شوند. آمریکا، بزرگ‌ترین بازار آیفون اپل است که این شرکت سالانه بیش از ۶۰ میلیون گوشی در آنجا می‌فروشد.

همراه اول در مشهد آغازگر فصل تازه تعاملات سازمانی

نخستین همایش تخصصی راهکارهای سازمانی همراه‌اول در حاشیه نمایشگاه بین‌المللی فرصت‌های سرمایه‌گذاری مشهد برگزار شد؛ رویدادی که با هدف معرفی خدمات نوین ارتباطی به سازمان‌ها و کسب‌وکارهای بزرگ، گام تازه‌ای در مسیر تعامل نزدیک‌تر با مشتریان راهبردی استانی برداشت. به گزارش مناقصه‌مزایده، در این همایش، جایگاه برتر همراه اول در صنعت ارتباطات کشور تبیین و مجموعه‌ای از راهکارهای حرفه‌ای همچون سیم‌کارت‌های سازمانی، سیم‌پوز، بیسیم آواک، شبکه‌های امن APN و MVPN، سرویس Call Signature، ابر همراهی و چت‌بات هوشمند همیار معرفی و تشریح شد. مرور تجربه موفق همکاری با ایران‌خودروی خراسان، ارائه گزارشی از مگاپروژه‌های ملی در حوزه انرژی و سلامت و همچنین تشریح پروژه هوشمندسازی مشهد، از دیگر محورهای این همایش بود که با برگزاری پنل تعاملی پرسش و پاسخ، زمینه تعامل مستقیم شرکت‌کنندگان با تصمیم‌گیران حوزه خدمات سازمانی فراهم شد.

وزیر اسبق ارتباطات عنوان کرد

عقب‌ماندگی ایران در همه شاخص‌های هوش‌مصنوعی!

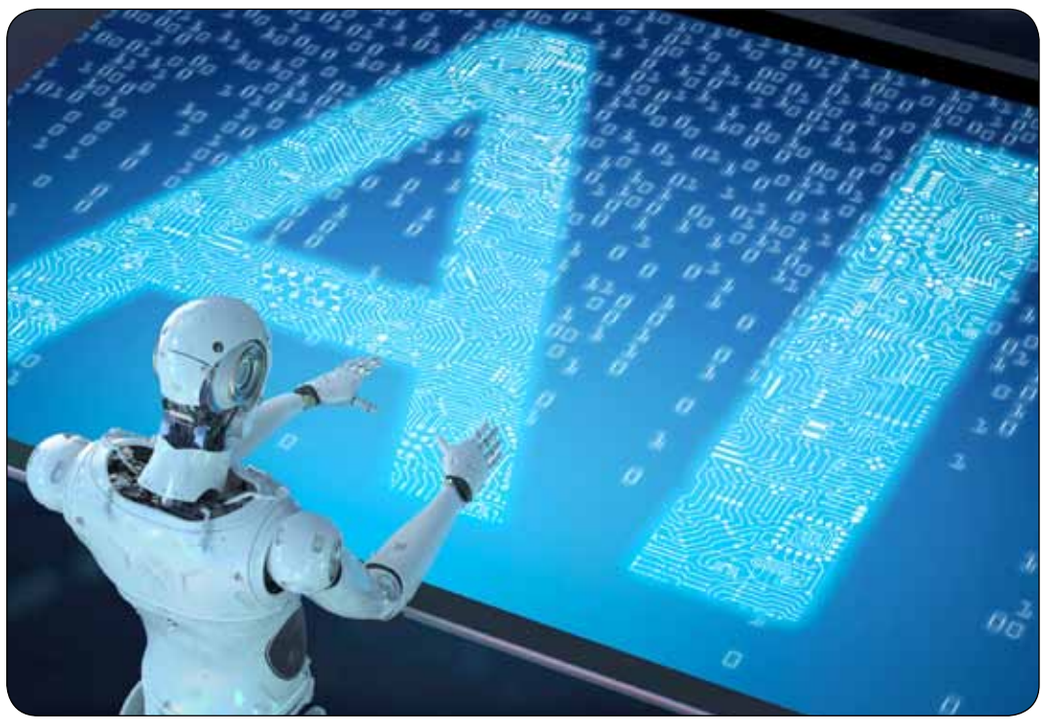

سند ملی هوش‌مصنوعی در آبان سال ۱۴۰۲ تصویب شد. به گفته عضو شورای‌عالی فضای مجازی، ما در سطح ملی مشکل داده‌های قابل اعتماد داریم. سند ملی هوش‌مصنوعی محصول سه سال کار مشترک با معاون وقت علمی رئیس‌جمهوری بود. برخی از ایجاد تشکیلات جدید می‌ترسند اما هوش‌مصنوعی نظام حکمرانی را تغییر می‌دهد و باید آن را پذیرفت. به گزارش پیوست، سید سعیدرضا عاملی؛ عضو شورای‌عالی فضای مجازی، در همایش ملی هوش‌مصنوعی ارتباطات انسان-ماشین و آینده، گفت: ما در سطح ملی مشکل داده‌های قابل اعتماد نداریم. سند ملی هوش‌مصنوعی را در آبان ماه سال ۱۴۰۲ تصویب کردیم که این سند محصول سه سال کار مشترک با معاون وقت علمی رئیس‌جمهوری بود. این سند با ۱۵ جلد به مطالعه تطبیقی با جهان پرداخت. این سند، یک سند منسجم است و هفت ماده دارد و نظام ارزش‌ها را تعیین کرده است؛ یعنی در حوزه سیاست‌ها، هفت هدف را دنبال کرده و ۱۰ حوزه اولویت‌گذاری شده است. عضو شورای‌عالی فضای مجازی، ادامه داد: طبق ماده ۷، شورای راهبری برای سند ملی هوش‌مصنوعی وجود دارد که رئیس آن، رئیس جمهور است و اگر ایشان نتوانند، معاون اول مسئولیت انجام امور را دارند. شش وزیر و اعضای حقیقی و حقوقی عضو این شورای هستند. او درباره تأثیر هوش‌مصنوعی بر نظام حکمرانی، توضیح داد: برخی از ایجاد تشکیلات جدید می‌ترسند اما هوش‌مصنوعی نظام حکمرانی را تغییر می‌دهد. مدیریت سازمان ملی هوش‌مصنوعی برعهده رئیس جمهور است. هوش‌مصنوعی نظام حکمرانی را تغییر می‌دهد. با وجود هوش‌مصنوعی به این همه وزیر نیاز نداریم. در چنین شرایطی رئیس‌جمهور کشور باید رئیس‌جمهور هوش‌مصنوعی کشور باشد. به گفته او، تا سال ۲۰۲۵، ۲۷ درصد مشاغل در اروپا خودکار می‌شوند اما در ایران وضع خوبی وجود ندارد. ایران در شاخص ارائه مقاله علمی رتبه ۱۳ تا ۱۷، شاخص آمادگی رتبه ۱۰۹ و شاخص شبکه عصبی رتبه ۶ را در جهان دارد. عاملی؛ درباره تأثیرات هوش‌مصنوعی در شغل گفت: هوش‌مصنوعی تا سال ۲۰۲۵، ۸۹ میلیون شغل جدید ایجاد می‌کند و ۸۵ شغل به این واسطه می‌میرد. هوش‌مصنوعی یک فرافناوری است که همه عرصه‌ها را تغییر می‌دهد و ما دیگر نیازی به این همه وزیر نخواهیم داشت. عضو شورای‌عالی فضای مجازی، تأکید کرد که داده‌های هوش‌مصنوعی از مغز انسان بالاتر است. در هوش‌مصنوعی تمام حافظه فعلیت دارد و همین نکته است که هوش‌مصنوعی را از هوش انسانی تفکیک می‌کند.

عقب‌ماندگی در همه شاخص‌های هوش‌مصنوعی

محمدجواد آذری‌جهرمی؛ وزیر اسبق ارتباطات و فناوری اطلاعات، در این همایش گفت: توانایی محاسباتی مغز انسان از هوش‌مصنوعی کمتر است. مغز انسان در مواجه با جامعه شبکه‌ای دچار عقب‌ماندگی است. اگر به ظرفیت هوش‌مصنوعی تجهیز نباشیم در جهان عقب می‌مانیم. به گفته جهرمی؛ یکی از مولفه‌های قدرت در جهان همین موضوع است؛ زیرا سه محور اجرا، نوآوری و سرمایه‌گذاری از شاخص‌های اصلی این حوزه است. در شاخص نیروی انسانی ایالات متحده رتبه ۱۵، ترکیه ۳۰ و ایران جایگاه ۶۵ را دارد. همچنین در حوزه نوآوری و تولید علم رتبه ۱۵ و رتبه ۷۵ را شاخص استراتژی دولتی و حکومتی داریم که این شاخص بدترین رتبه ما است. او گفت که جامعه از حکومت در پذیرش هوش‌مصنوعی پذیرش بهتری دارد؛ مثلاً عربستان رتبه اول را دارد. او درباره وضعیت هوش‌مصنوعی در ایران، تأکید کرد: در هیچ‌کدام از شاخص‌ها وضعیت خوبی نداریم و ما آینده را باختیم زیرا برنامه‌ریزی برای آینده نکردیم. در کشور فقط پروژه ارائه می‌شود اما در عمل وضعیت خوب نیست. سند ملی هوش‌مصنوعی قرار است چشم‌انداز ایجاد کند مثلاً می‌گویند می‌خواهند تا سال ۱۴۱۲ جزء ۱۰ کشور برتر جهان در حوزه هوش‌مصنوعی باشیم اما با حرف و شعار نمی‌شود رتبه ۱۰ شد. به نظر می‌رسد اهداف بزرگ را می‌نویسند که به کمتر برسیم اما ما معتقدیم سنگ بزرگ به معنی نزدن است. ما امیدواریم درنهایت این موضوع به نتیجه برسد. وزیر اسبق ارتباطات و فناوری اطلاعات، با اشاره به اهمیت هوش‌مصنوعی در نظام حکمرانی داده، گفت: دولت مشتری و حکمران هوش‌مصنوعی است. دولت باید ابرپروژه تعیین کند. سازمان ملی هوش‌مصنوعی هنوز ایجاد نشده، منحل شده است اگر مشکل فردی وجود دارد باید مدیر عوض شود نه اینکه کل سازمان منحل شود. بسیاری از کشورها وزارتخانه و سازمان برای هوش‌مصنوعی دارند اما در ایران، سازمان هوش‌مصنوعی منحل شد. طبق گفته جهرمی؛ سند ملی هوش‌مصنوعی تمرکز ندارد و این موضوع ایراد مهمی است. اگر چالش‌های سند برطرف شود در این شرایط می‌توان امیدوار بود که به ترکیه سه تا پنج سال نزدیک شویم و با امارات ۱۰ سال فاصله سرمایه‌گذاری نزدیک‌تر شود. در ادامه همایش علی ربیعی؛ رئیس انجمن ایرانی مطالعات فرهنگی و ارتباطات، گفت: سهم اشتغال ما در مجموعه فرآیند ارتباطات کمتر از یک درصد است. مجموعه سرمایه این بازار یک میلیارد دلار است. همچنین در این همایش مسعود کوثری؛ عضو هیئت علمی دانشگاه تهران، گفت: شش هزار شغل درحال نابودی و تعویض است؛ ما در درحال ورود به مرحله جدیدی هستیم. باید خطوط علم را از نو تعریف کنیم تا در مسیر جهان باشیم. ممکن است هوش‌مصنوعی نتایج جانبی داشته باشد که باید با آن کنار بیاییم. هوش‌مصنوعی از ما جلوتر رفته و مثل سایر رسانه‌ها (مانند ماهواره و اینترنت) فرصت تحلیل و مقابله با ترس نیست.

همکاری‌های علمی و فناورانه ایران و مالزی در دستور کار قرار گرفت

در حاشیه نشست وزرای کشورهای عضو سکوی گفتگوی سازمان همکاری اسلامی در تهران، مسئولان ایران و مالزی با هدف گسترش همکاری‌های علمی و فناورانه دیدار و گفتگو کردند. به گزارش مناقصه‌مزایده، این دیدار بین نمایندگان معاونت علمی، فناوری و اقتصاد دانش‌بنیان ریاست جمهوری ایران و وزارت علوم مالزی در محل نمایشگاه دایمی فناوری و نوآوری تهران IHIT برگزار شد. صهایی؛ معاون تبادل فناوری سازمان توسعه همکاری‌های علمی و فناورانه بین‌المللی و نور سیام سیدا بنتی اسماعیل؛ معاون بخش همکاری‌های بین‌المللی وزارت علوم، فناوری و نوآوری مالزی، در این نشست به تبادل‌نظر درباره نحوه همکاری‌های دوجانبه، موضوعات مورد توافق و راه‌های عملیاتی کردن این توافق‌ها پرداختند. در این دیدار، توانمندی‌های شرکت‌های دانش‌بنیان ایرانی در حاشیه بازدید از نمایشگاه فناوری و نوآوری به نماینده مالزیایی معرفی شد. خانم نورسیام‌سیدا بنتی‌اسماعیل؛ ضمن ابراز خرسندی از پیشرفت‌های فناوری ایران، تمایل کشورش را برای ادامه و گسترش این همکاری‌ها اعلام کرد. این دیدار به عنوان گامی مؤثر در راستای تقویت روابط دوجانبه در حوزه‌های علمی و فناورانه بین ایران و مالزی ارزیابی می‌شود.

فراخوان اعطای «تسهیلات سرمایه در گردش» به دانش‌بنیان‌ها تمدید شد

فراخوان اعطای تسهیلات سرمایه در گردش در راستای تحقق شعار سال «سرمایه‌گذاری برای تولید»، تا پنجم خردادماه (امروز) تمدید شد. به گزارش مناقصه‌مزایده به نقل از معاونت علمی، فناوری و اقتصاد دانش‌بنیان ریاست‌جمهوری، شرکت‌های متقاضی اخذ تسهیلات سرمایه در گردش می‌توانند با ثبت‌نام در سامانه خدمت معاونت علمی، فناوری و اقتصاد دانش‌بنیان ریاست‌جمهوری به آدرس khedmat.isti.ir (بخش وام اشتغالزایی تبصره ۱۸) و پس از تکمیل و ارسال کاربرگ مربوطه (به همراه مستندات) حداکثر تا تاریخ پنجم خرداد ماه ۱۴۰۴ در فراخوان شرکت کنند. گفتنی است؛ شرکت‌های دانش‌بنیان دارای تاییدیه معتبر از معاونت علمی (نوپا، نوآور و فناور) و شرکت‌های فناور عضو پارک علم و فناوری استان (مجوز فناور) از مخاطبین این فراخوان هستند و نوع تسهیلاتی که ارائه می‌شود از نوع سرمایه در گردش است. همچنین دوره بازپرداخت تسهیلات یکساله و با نرخ ۲۲ درصد برای اجرای طرح در مناطق برخوردار از اشتغال و با نرخ ۱۹ درصد برای اجرای طرح در مناطق مرزی و کمتربرخوردار از اشتغال تعیین شده است.

ضوابط اولیه ورود طرح

شرکت پیش از این تسهیلات تبصره ۱۸ (ثابت یا در گردش) دریافت نکرده باشد، درخواست تسهیلات شرکت حداکثر تا ۹۰ درصد میزان فروش آخرین دوره مالی شرکت باشد، برای تسهیلات بیش از ۵۰ میلیارد ریال ارائه صورت مالی حسابرسی‌شده و برای کمتر از ۵۰ میلیارد ریال ارائه اظهارنامه مالیاتی ضروری است، تسهیلات جهت افزایش تولید و توسعه محصولات دانش‌بنیان یا فناور شرکت استفاده شود، نسبت مالکانه شرکت باید بالای ۱۵ درصد باشد، شرکت امکان تأمین تضامین و وثیقه‌ها متناسب با تسهیلات درخواستی را دارا باشد، شرکت‌های مشمول ماده ۱۴۱ قانون تجارت و یا فاقد گواهی ماده ۱۸۶ قانون مالیات‌های مستقیم، نباشد، شرکت و سهامداران باید فاقد چک برگشتی (سوءاثرنشده) و بدهی معوق باشند و تکمیل کاربرگ و ارسال مستندات ضروری است و هرگونه نقص منجر به اعلام رد طرح خواهد شد. گفتنی است؛ آذربایجان‌غربی، آذربایجان‌شرقی، اردبیل، ایلام، بوشهر، سمنان، خراسان‌جنوبی، خراسان‌رضوی، خراسان‌شمالی، چهارمحال و بختیاری، خوزستان، زنجان، فارس، قم، کرمان، کرمانشاه، کهگیلویه‌وبویراحمد، گلستان، گیلان، مازندران و همدان استان‌های دارای منابع جهت دریافت طرح سرمایه در گردش هستند.

فراخوان تجدید ارزیابی کیفی مناقصه‌گران

نوبت اول

شرکت صنایع پتروشیمی خلیج فارس PGPIC MEC شرکت مبین انرژی خلیج فارس

مناقصه شماره ۴۰۳/۳۶

ساخت و خرید صفحات و گسکت های مبدل‌های صفحه‌ای

شرکت مبین انرژی خلیج فارس واقع در منطقه پارس جنوبی (عسلویه) در نظر دارد ساخت و خرید صفحات و گسکت‌های مبدل‌های صفحه ای خود را (تقاضای خرید شماره ۰۳۸۰۰۳۹) از طریق برگزاری مناقصه عمومی دو مرحله‌ای واگذار نماید. لذا شرکت‌هایی که دارای سوابق مرتبط و توان فنی و اجرایی لازم در این زمینه می باشند، در صورت تمایل می‌توانند، مشخصات و سوابق خود را به این شرکت ارسال نمایند.

شرکت های متقاضی که دارای سوابق مرتبط در این زمینه می باشند، می توانند از طریق سامانه جامع معاملات به آدرس Contract.mobinec.ir که لینک آن در سایت شرکت مبین انرژی خلیج فارس www.mobinec.ir قابل دسترسی است نسبت به دریافت اسناد ارزیابی کیفی مناقصه اقدام نمایند.

- سایر اطلاعات و جزئیات مربوط در اسناد مناقصه آمده است.
- بدیهی است ارائه اسناد مذکور هیچ‌گونه حقی را برای متقاضیان به وجود نخواهد آورد و اسناد و مدارک دریافتی غیر قابل استرداد می‌باشد.

مهلت و محل تحویل اسناد تکمیل شده حداکثر تا تاریخ ۱۴۰۴/۰۳/۲۲

استان بوشهر، ویژه اقتصادی انرژی پارس جنوبی (عسلویه)، شرکت مبین انرژی خلیج‌فارس، کمیسیون معاملات

تلفن و ایمیل دبیرخانه کمیسیون معاملات: ۰۷۷,۳۷۲۹,۵۱۴۴,۵۱۴۶ و tender@mobinec.ir

روابط عمومی شرکت مبین انرژی خلیج فارس

روزنامه مناقصه مزایده - ۴۳۵۸ - ۰۴/۰۳/۰۵

آگهی اسناد ارزیابی کیفی مناقصه

نوبت اول

شرکت صنایع پتروشیمی خلیج فارس PGPIC MEC شرکت مبین انرژی خلیج فارس

شماره ۴۰۴/۱۲ – ساخت و خرید پمپ سانتریفیوژ

شرکت مبین انرژی خلیج فارس واقع در منطقه پارس جنوبی (عسلویه) در نظر دارد ساخت و خرید دستگاه سانتریفیوژ (تقاضای شماره ۰۳۹۰۰۶۶) خود را مطابق شرح و اسناد پیوست، از طریق مناقصه عمومی دو مرحله ای به شرکت‌های واجد صلاحیت واگذار نماید.

شرکت‌های متقاضی که دارای سوابق مرتبط در این زمینه می باشند، می‌توانند از طریق سامانه جامع معاملات به آدرس Contract.mobinec.ir که لینک آن در سایت شرکت مبین انرژی خلیج فارس www.mobinec.ir قابل دسترسی است نسبت به دریافت اسناد ارزیابی کیفی مناقصه اقدام نمایند.

مهلت و محل تحویل اسناد تکمیل شده حداکثر تا تاریخ ۱۴۰۴/۰۳/۲۵

استان بوشهر، عسلویه، منطقه ویژه اقتصادی انرژی پارس، شرکت مبین انرژی خلیج فارس، دبیرخانه کمیسیون معاملات می‌باشد.

- سایر اطلاعات و جزئیات مربوط در اسناد مناقصه آمده است.
- بدیهی است ارائه اسناد مذکور هیچ گونه حقی را برای متقاضیان به وجود نخواهد آورد و اسناد و مدارک دریافتی غیر قابل استرداد می‌باشد.

تلفن و ایمیل دبیرخانه کمیسیون معاملات: ۰۷۷,۳۷۲۹,۵۱۴۴,۵۱۴۶ و tender@mobinec.ir
تلفن واحد بازرگانی: ۰۷۷,۳۷۲۹,۵۲۵۰ و ۰۷۷,۳۷۲۹,۵۲۵۱

روابط عمومی شرکت مبین انرژی خلیج فارس

روزنامه مناقصه مزایده - ۴۳۵۸ - ۰۴/۰۳/۰۵

آزادسازی و تسهیل بازرگانی خارجی براساس اصل ۴۴ قانون اساسی

قسمت دوم

فصلنامه حقوق، مجله دانشکده حقوق و
علوم سیاسی، دوره ۴۱، شماره ۲، تابستان ۱۳۹۰

محمد طاهر کنعانی
استادیار گروه حقوق دانشکده
اقتصاد دانشگاه لرستان

در کنفرانس برتون وودز (Bretton woods) جان مینارد کینز (John Mynard Keynes) و هاری دکستر (Harry Dexter white) قویاً طرفدار فضای آزاد تجارت بین‌الملل بودند. آنان به منظور تحقق تجارت آزاد براساس عمل متقابل (Reciprocity) پیشنهاد تأسیس سازمان تجارت جهانی را دادند. پیرو این اندیشه در دسامبر ۱۹۴۵ ایالات متحده آمریکا از متفقین (Coalition) جنگی خود خواست معاهده چندین جانبه‌ای برای کاهش تعرفه کالاها به صورت عمل متقابل منعقد کنند. جامعه ملل نیز در فوریه ۱۹۴۶ پیش نویس سازمان تجارت جهانی را ارائه کرد. در نهایت در کنفرانس ژنو موافقت نامه عمومی تعرفه و تجارت (گات) (General Agreement of trade and Tarrifs) ۱۹۴۷ با هدف افزایش کمی و کیفی مبادلات تجاری و توسعه تجاری و اقتصادی کشورهای عضو از طریق حذف تدریجی موانع تجاری منعقد شد (www.wto// Martin khor- http: 26 int) پس از آن سیر تدریجی آزادسازی تجارت و رفع موانع ادامه یافته تا اینکه مذاکرات موسوم به دور اروگوئه سرانجام پس از هفت سال به نتیجه رسید و سند نهایی آن در ۱۵ آوریل ۱۹۹۴ به‌وسیله نمایندگان دولت‌های عضو به امضاء رسید. در خلال این دهه‌های متوالی کشورهای در حال توسعه نیز اندک اندک متوجه فواید اقتصاد آزاد و رقابتی و آزادی تجارت و تقسیم کار بین‌المللی و هم پیوندی اقتصاد داخلی با نظام تجارت جهانی شدند. از جمله کشورهایی مانند هنگ کنگ مالزی تایلند و کره‌جنوبی سیاست تسهیل تجاری را در پیش گرفته و تجارت خارجی را موتور محرک رشد کشور خود دانستند (مؤسسه مطالعات بازرگانی، ۱۳۸۵، ص ۶۶) سیاست‌های مکمل تشویق صادرات به عنوان بخشی از مسیر توسعه معطوف به صادرات به کار گرفته شد در سایه این تجربیات کشورهای در حال توسعه سیاست‌هایشان را به سوی نظام‌های تجاری آزاد هدایت کردند. امروزه برای اغلب کشورها با هر مسلک و مرامی اثبات شده است که هر کشوری سهمی بیشتر در اقتصاد بین‌المللی دارد توسعه یافته تر است. به عبارت دیگر داشتن مبادلات تجاری گسترده عامل اصلی رشد اقتصادی هر کشور محسوب می‌شود در حال حاضر سهم تجارت از GDP جهان نزدیک به ۳۰درصد است که امکان دارد تا سال ۲۰۲۰ به ۵۰ برسد. بر همین اساس بسیاری از کشورهای در حال توسعه نیز به سازمان تجارت جهانی ملحق شده و تاکنون تعداد اعضای این سازمان ۱۵۰ کشور است که ۹۵درصد تجارت جهانی را در اختیار دارند و ۲۸ کشور از جمله ایران نیز در مسیر عضویت این سازمان قرار گرفتند. (مؤسسه مطالعات بازرگانی ۱۳۸۵) مطالعات کروگر گویای آن است که رژیم‌های حمایتی و محدودیت گرای واردات غالباً موجب انگیزه‌های قوی برای استفاده از منابع جویای رانت فراهم آورده و به اتلاف توأم با اسراف منابع کمیاب منجر شده است (Bhagwati: J and Srini (۲۰۰۱) - vasan) وجود این سیاست‌ها انگیزه قوی برای فساد به بار می‌آورد و بر کیفیت نهادهای توسعه تبعاتی منفی دارد. مهم‌تر از همه اینکه سیاست جایگزینی واردات موجب کاهش رقابت و نزول کیفیت محصولات و ضرر و زیان مصرف کنندگان و نیز انزوای کشور در گردونه تجارت بین‌الملل است. با بررسی سیاست تجاری ایران ملاحظه می‌شود؛ علی رغم وجود قانون انحصار بازرگانی خارجی دست بخش‌خصوصی در واردات و صادرات باز گذاشته شده بود به‌طوری که نرخ تعرفه‌های گمرکی در فاصله سالهای ۱۳۳۹-۱۳۵۷ از کل واردات ۱۵،۹ درصد و در سال‌های ۱۳۶۹ - ۱۳۵۸ به ۳۰درصد افزایش یافت و این بیانگر تمرکز هر چه بیشتر تجارت در دست دولت و افزایش محدودیت‌های تعرفه‌ای و غیرتعرفه‌ای است. (محسنی، بی‌تا، ص ۱۷) سیر قانون‌گذاری و سیاست تجاری ایران در طول تصویب قانون برنامه اول تا چهارم در جهت تسهیل تجارت خارجی کاهش دخالت دولت خصوصی‌سازی کاهش ردیف تعرفه‌های گمرکی آزادسازی تک نرخی کردن ارز تجمیع عوارض و رفع موانع غیر تعرفه‌ای سیر تکاملی رو به بهبود داشته است. نتایج گزارش سالانه بنیاد هریتیج گویای بهبود شاخص آزادی اقتصادی و وضعیت رقابتی کشور از حیث ارزش عددی و رتبه در مقایسه با کشورهای مورد مطالعه است.

ج) اصل ۴۴ قانون اساسی: برابر صدر اصل ۴۴ قانون اساسی بازرگانی خارجی جزء حوزه مالکیت و مدیریت عمومی محسوب و جزء وظایف و اختیارات دولت است. اصل ۴۴ قانون اساسی مرکب از دو مقوله مالکیت عمومی و ساختار اقتصادی عمومی است. در تجزیه و تحلیل این اصل قانون اساسی ذکر مطالب زیر ضروری است:

۱- مطالعه تطبیقی: قوانین اساسی کشورهای مختلف به‌طور کلی بر دو دسته نظام مالکیت آزادمنش و دولتی قابل تقسیم است. کشورهایی مانند جمهوری خلق چین و اتحاد جماهیر شوروی سابق به‌طور کلی اقتصاد و مالکیت و منابع تولید را بر عهده دولت نهاده بودند. این کشورها در فراز و نشیب تاریخی خود از نظام اقتدار گرا عدول کرده و به تدریج مالکیت خصوصی و آزادی تجارت را پذیرفتند برابر ماده ۱۱۱۰ و ۱۳ قانون اساسی اتحاد جماهیر شوروی سابق مالکیت ابزار تولید و منابع اقتصادی با دولت بود و در کنار آن مالکیت شخصی در حد اشیاء روزمره زندگی قطعات کوچک، زمین خانه مسکونی جالیز کاری مرغداری باغداری و دامداری مجاز است. براساس مواد ۸ و ۹ و ۳۵ قانون اساسی جدید روسیه، اقتصاد آن کشور بر مبنای اقتصاد آزاد و رقابتی و آزادی حمل و نقل و تجارت و مالکیت خصوصی است. در مقابل نظام‌های آزاد منش مانند ایالات متحده آمریکا، آلمان و سوئیس براساس به موجب براساس اقتصاد آزاد و رقابتی است (law-constitution of countries-comwww.find) به موجب اصل ۳۴ قانون اساسی فرانسه، انتقال مالکیت عمومی به خصوصی براساس قوانین مصوب مجلس مجاز است.

۲- تفسیر اصل ۴۴: برخلاف قانون اساسی کشورهای مزبور که به‌طور مشخص نظام اقتصاد آزاد با سوسیالیستی مشخص شده قانون اساسی ایران حالتی بینابین و مخلوط را ابداع کرده است. سؤال اساسی که در ارتباط با اصل ۴۴ مطرح شده این است که آیا مالکیت عمومی موضوع صدر اصل ۴۴ قانون اساسی قابل انتقال به مالکیت خصوصی است یا خیر؟ در این ارتباط، دو عقیده حقوقی در رویه قانون‌گذاری و تفسیر قانون اساسی وجود دارد: عقیده اول این است که فعالیت‌های موضوع صدر اصل ۴۴ قانون اساسی هم از نظر وظایف و اختیارات و ساختار اقتصادی و هم از نظر مالکیت عمومی جزء بخش دولتی اقتصاد محسوب و واگذاری آن‌ها به بخش‌خصوصی جایز نیست و حتی بخش‌خصوصی حق سرمایه‌گذاری و فعالیت نیز ندارد شورای نگهبان در تفسیر اصل ۴۴ قانون اساسی در مورد ساختار رسانه صدا و سیما این عقیده را برگزیده است (.Tehran comWWW.Dadgostari) عقیده دوم پیرو رویکرد قانون‌گذار در برنامه‌های اقتصادی اول تا چهارم و سایر قوانین و مقررات است که به تدریج امکان مالکیت و فعالیت بخش‌خصوصی در همه فعالیت‌های موضوع صدر اصل ۴۴ را فراهم آورده و بسیاری از فعالیت‌های صدر اصل ۴۴ عرصه فعالیت بخش‌خصوصی شده است. برای جمع این دو عقیده می‌توان چنین استدلال کرد که فعالیت‌های صدر اصل ۴۴ قانون اساسی جنبه ساختار اقتصادی دارد و تغییر ساختار اقتصادی تنها با تغییر قانون اساسی امکان‌پذیر است. بنابراین فعالیت‌های موضوع صدر اصل ۴۴ جزء وظایف دولت محسوب می‌شود و دولت باید فعالیت‌های مزبور را به عنوان وظیفه قانونی به انجام برساند. دولت در راستای حسن انجام این وظایف می‌تواند از ظرفیت‌های بخش‌خصوصی نیز استفاده کند و به موازات انجام وظایف دولت بخش‌خصوصی نیز در این حوزه‌ها فعالیت کند. به عنوان مثال در زمینه بانکداری در عین حال که دولت موظف است در امور بانکداری، قانون‌گذاری و سیاست‌گذاری و حتی اعمال تصدی کند فعالیت بخش‌خصوصی را نیز در راستای رشد و شکوفایی اقتصادی هدفمند سازد. مضافاً اینکه برابر ذیل اصل ۴۴ فعالیت‌های هر بخش اقتصادی باید با هدف رشد و شکوفایی اقتصاد ملی انجام گیرد تا این اندازه بکارگیری بخش‌خصوصی، جنبه انتقال مالکیت عمومی ندارد و بلکه مراحل ابتدایی رقابت و آزادی اقتصادی یعنی آزادسازی و بازارسازی است اما درخصوص انتقال مالکیت عمومی و واگذاری اموال به بخش‌خصوصی باید گفت که اولاً برخلاف کشورهای کمونیستی که مالکیت خصوصی محدود به ضروریات زندگی شده در نظام حقوقی ایران مالکیت مشروع به‌طور نامحدود به رسمیت شناخته شده و بر همین اساس بخش‌خصوصی نیز حق دارا شدن اموال را به هر مقدار و میزان براساس مبانی مالکیت مشروع دارد؛ ثانیاً، طبق ذیل اصل ۴۴ قانون اساسی مالکیت هر سه بخش عمومی تعاونی و خصوصی تا آنجا مورد حمایت است که موجب رشد و توسعه اقتصادی کشور باشد و موجب زیان جامعه نشود برابر قید مندرج در ذیل این ماده جایی که مالکیت عمومی زیان ده و غیراقتصادی و مانع رشد و توسعه اقتصادی کشور شود مورد حمایت قانون‌گذار نخواهد بود. در نتیجه انحصار بخش دولتی در فعالیت‌های صدر اصل ۴۴ هر جا که موجب ضرر و زیان جامعه و مانع رشد و شکوفایی اقتصاد ملی شود مورد حمایت مجلس و شورای نگهبان و دولت قرار نمی‌گیرد و فعالیت بخش‌خصوصی در عرصه‌های موضوع صدر اصل ۴۴ هر جا که موجب رشد و توسعه اقتصادی و به نفع جامعه و پیشرفت اقتصاد کشور باشد باید مورد حمایت قانون و دستگاه‌های اجرایی قرار گیرد. ثالثاً مالکیت عمومی در نظام‌های مختلف حقوقی به معنای غیرقابل واگذار شدن مالکیت عمومی نیست. هدف توزیع عادلانه درآمد و ثروت و عدم اختصاص اموال عمومی به افراد معدود است ولی این هدف مانع از آن نیست که در مواردی به حکم قانون بخش‌خصوصی بتواند مالک منابع تولید و اموال عمومی به نحو جزیی شود کما اینکه در قوانین مختلف امکان تملک خصوصی اموال عمومی پیش‌بینی شده است. بنابراین به نظر می‌رسد که انتقال مالکیت عمومی به خصوصی علی‌الاصول مجاز است؛ زیرا مالکیت عمومی به معنای مالکیت مشترک عموم مردم است و قانون‌گذار به عنوان نماینده جامعه برای اعمال حق مالکیت خود می‌تواند در مواردی برای رشد و توسعه اقتصادی و مصالح عمومی مالکیت عمومی را واگذار کند. لیکن این واگذاری نباید به صورت استحاله مالکیت عمومی و تبدیل کامل عرصه‌های موضوع صدر اصل ۴۴ به مالکیت خصوصی شود. به عبارت دیگر باید جرم و جوهر مالکیت عمومی پایدار بماند متخصصان و اقتصاددانان و کارشناسان باید بتوانند در هر پروژه اقتصادی ارزیابی کنند که در کدام عرصه دولت می‌تواند چه نقشی ایفا کند دولت براساس اندیشه دولت موافق بازار و دولت مکمل بازار باید با انعطاف عقلانی سازمان یافته تا حد ضرورت نقش آفرینی کند. گاهی به صورت پرداخت وام و حمایت قانونی و گاه با سرمایه‌گذاری غیر مستقیم و بسترسازی و حتی گاه با سرمایه‌گذاری مستقیم و یا مشارک بخش‌خصوصی و مدیریت پیمان در مواردی که بخش‌خصوصی توان یا انگیزه کافی نداشته باشد؛ می‌تواند در فعالیت های اقتصادی نقش آفرینی کرده تا از تمام ظرفیت‌های ملی و بین‌المللی استفاده شود.

د) سیاست‌های کلی نظام

سیاست‌های کلی نظام براساس برنامه چشم‌انداز ۲۰ ساله نظام جمهوری اسلامی ایران به سوی تبدیل ایران به کشوری توسعه یافته و با جایگاه اول اقتصادی در سطح منطقه آسیای جنوب غربی قفقاز خاورمیانه و کشورهای همسایه است (www.maslehat ir). رسیدن به این هدف بزرگ، مستلزم اعمال سیاست‌های اقتصادی است که از آن به نام انقلاب اقتصادی یاد شده است انقلاب اقتصادی نیز منوط به تقویت بخش‌خصوصی و ایجاد فضای رقابتی سرمایه‌گذاری بخش‌خصوصی و افزایش بهره‌وری است. بالندگی اقتصادی براساس سیاست‌های کلی نظام در گروی سرمایه‌گذاری و اشتغال به عنوان دو روی یک سکه است.[1] از نظر ماهیت حقوقی، سیاست‌های کلی نظام قبل از اینکه جنبه قانون‌گذاری و آمرانه داشته باشد؛ بیشتر جنبه ارشادی و الگوسازی دارد در زمینه استراتژی بازرگانی کشور سیاست کلی نظام براساس افزایش مشارکت بخش غیردولتی و رقابت‌پذیری در اقتصاد ملی است. در سیاست‌های کلی به تدریج مراحل بازارسازی آزادسازی و خصوصی‌سازی طراحی شده و طبق آخرین مصوبه انتقال مالکیت عمومی به خصوصی به جز موارد معدود در دستور کار نظام جمهوری اسلامی ایران قرار گرفته است. در مصوبه سال ۸۵ واگذاری ۸۰درصد سهم بنگاه‌های دولتی مورد تصویب قرار گرفته است. بنابراین برابر سیاست کلی نظام توصیه شده که ۲۰درصد سهام شرکت‌های صدر اصل ۴۴ قانون اساسی کماکان در مالکیت دولت بماند. رعایت قید مزبور از حیث انطباق مصوبات مجلس با قانون اساسی ذکر شده است؛ زیرا وجود ۲۰درصد سهام بنام دولت در بسیاری موارد مالکیت - مدیریت شرکت را در قبضه دولت می‌گذارد.[2] این سیاست‌گذاری عملاً موجب نقض غرض خواهد شد؛ زیرا هدف از انتقال مالکیت عمومی شرکت‌های صدر اصل ۴۴ واگذاری مدیریت آن‌ها به بخش‌خصوصی و قرار گرفتن در فضای رقابت آزاد و شرایط بازار است.

پی‌نوشت‌ها:

۱- مصوبات مجمع تشخیص مصلحت نظام با تأیید مقام‌معظم‌رهبری در راستای اجرای اصل ۴۴ قانون اساسی از قرار ذیل است.

۱- مصوبه مورخ ۷۷/۱۰/۲۳ درخصوص امنیت اقتصادی این مصوبه در راستای حمایت از ایجاد ارزش‌افزوده و سرمایه‌گذاری و کارآفرینی از راه‌های قانونی و مشروع بوده و ه و هدف از امنیت سرمایه‌گذاری دسترسی به اطلاعات، مشارکت آزادانه، برخورداری از امتیازات قانونی برای هر سه بخش دولتی تعاونی و خصوصی باید یکسان و عادلانه باشد.

۲- مصوبه مورخ ۷۷/۱۰/۲۳ که مجمع تشخیص مصلحت نظام که در تاریخ ۱۳۷۹/۱۱/۱۳ با تأیید مقام رهبری رسیده است. این مصوبه در مورد مشارکت بخش‌های خصوصی و تعاونی در اقتصاد و حدود فعالیت بخش دولتی است. سیاست‌گذاری مقررات تصدی و نظارت باید موجب افزایش مشارکت بخش غیردولتی و کاهش تصدی دولت گردد و حاکمیت ملی مهدوش نشود. مالکیت خصوصی از مشروعیت قانونی برخوردار و در صورت خلأ قانونی دولت موظف است. لایحه لازم تقدیم مجلس شورای اسلامی نماید.

۳- مصوبه و نظریه مشورتی مورخ ۸۲/۰۹/۰۸ مجمع تشخیص مصلحت نظام در اجرای اوامر مورخ ۱۳۸۲/۰۹/۰۸ مقام رهبری محورهای این مصوبه براساس حمایت از مالکیت و کلیه حقوق ناشی از آن و از جمله مالکیت معنوی، تقویت و توسعه سرمایه‌گذاری خصوصی و دولتی افزایش بهره‌وری اقتصادی با اصلاحات ساختاری و مدیریتی، افزایش توان اقتصادی از طریق لغو انحصار غیر ضروری و تقویت ساختار رقابتی و زیرساخت‌های ملی و خلاقیت و نو آوری و تسهیل شکل‌گیری بنگاهای بزرگ اقتصادی در بخش‌خصوصی و تعاونی است.

۴- سیاست‌های کلی اصل ۴۴ قانون مصوب ۸۴/۰۳/۰۱: در این مصوبه سیاست‌های کلی توسعه بخش غیردولتی از طریق واگذاری فعالیت‌ها و بنگاه‌های دولتی موکول به دریافت نظریات مشورتی تفصیلی گردیده با توجه به ذیل اصل ۴۴ و اصل ۴۳ قانون اساسی به منظور شتاب بخشیدن به رشد اقتصادی ملی گسترش مالکیت در سطح عمومی ارتقاء کارائی بنگاه‌های اقتصادی رقابت‌پذیری در اقتصاد ملی افزایش سهم بخش‌خصوصی و تعاونی کاستن بار مدیریتی و مالی دولت در تصدی فعالیت‌های اقتصادی افزایش سطح عمومی اشتغال مقرر گردید که دولت حق فعالیت اقتصادی جدید ندارد. هر گونه فعالیت خارج از صدر اصل ۴۴ قانون اساسی را سالانه ۲۰ واگذار نماید.

۵- مصوبه مورخ ۸۵/۰۴/۱۲ درخصوص واگذاری فعالیت‌ها و بنگاه‌های دولتی در این مصوبه به منظور شتاب گرفتن رشد و توسعه اقتصادی کشور و عدالت اجتماعی و فقر زدایی تغییر نقش دولت از مالکیت و مدیریت مستقیم به سیاست‌گذاری و هدایت و نظارت توانمندسازی بخش‌خصوصی و تعاونی حمایت از ایجاد رقابت در بازارهای بین‌المللی آمادگی بنگاه‌های داخلی جهت مواجهه هوشمندانه با قواعد تجارت جهانی ارتقاء کیفیت و انطباق با استانداردهای بین‌المللی جهت‌گیری خصوصی‌سازی در راستای افزایش کارانی و رقابت‌پذیری و گسترس مالکیت عمومی منظور مالکیت خصوصی در سطح عمومی مقرر گردید که ۸۰درصد سهام بنگاه‌های دولتی موضوع صدر اصل ۴۴ قانون اساسی به بخش غیردولتی واگذار شود. http://www.maslehat.ir

۲- در شرکت‌های بزرگ اوراق سهام به صورت پراکنده در بین عموم مردم توزیع می‌شود. اکثریت صاحبان صاحبان عملاً سهامداران اقلیت هستند (Minority shareholders) در مقابل، صاحبان سهام عمده شرکت (Blocked shares) مالکیت و مدیریت شرکت را بر عهده دارد. زیرا سهامداران متفرق که در شهرستان‌های مختلف هستند به خاطر اندک بودن سرمایه و منافع شان پیگیر مسائل شرکت نخواند شد. بر فرض هم عده‌ای از آنان در مجامع عمومی حضور یابند. در مقابل سهامداران عمده قادر به هیچگونه تصمیم گیری نخواهد شد (کنعانی، ص ۹). سهامداران عمده نیز ممکن است تعداد کمی را داشته باشند ولی چون هیچکدام از سهامداران اقلیت به علت پراکندگی طبیعی که دارند به اندازه آن‌ها سرمایه‌گذاری در شرکت نکرده‌اند به خاطر حق رأی عمده مدیران شرکت را انتخاب و امور شرکت را اداره می‌کنند. بنابراین، هدف از تخصیص ۲۰درصد سهام شرکت‌های صدر اصل ۴۴ قانون اساسی برای دولت حفظ سهام طلایی Golden shares متعلق به دولت خواهد شد.

آگهی فراخوان جذب سرمایه‌گذاران بخش خصوصی

تامین مواد اولیه (آهن اسفنجی، شمش، اسلب)

گروه صنعتی فولاد ایران

گروه ملی صنعتی فولاد ایران در نظر دارد با استفاده از ظرفیت سرمایه‌گذاران و تجار علاقمند به سرمایه‌گذاری که دارای دانش فنی، توان مالی و دارای تجربیات مفید و مرتبط در زمینه تهیه و تامین مواد اولیه مانند آهن اسفنجی، شمش و اسلب می‌باشند نسبت به جذب آنها از طریق فراخوان عمومی اقدام نماید. لذا، از کلیه متقاضیان و سرمایه گذاران و تجار علاقمند که تمایل به سرمایه‌گذاری، در زمینه تهیه و تامین مواد اولیه آهن اسفنجی، شمش و اسلب می‌باشند، به منظور بررسی و تصمیم گیری توسط کمیته ارزیابی دعوت به عمل می آید از تاریخ نشر این آگهی به مدت **یک هفته** از طریق آدرس اینترنتی: foreign_purchase@insig.org نسبت به ارسال اسناد و مدارک ثبتی شرکت شامل: آگهی تاسیس، اساسنامه، آگهی آخرین تغییرات، رزومه کاری، تراز نامه مالی (سه ساله)،... اقدام و یا با هماهنگی قبلی و همراه با معرفی‌نامه کتبی معتبر به دفتر این شرکت واقع در تهران، میدان ولیعصر، چهارراه کریم خان، خیابان حافظ، نرسیده به پل حافظ، نبش بن بست رامین پلاک ۴۸۵ تلفن ۸۸۸۵۴۱۱۲-۰۲۱ و یا دفتر معاونت بازرگانی به نشانی: اهواز، کیلومتر ۹ جاده خرمشهر مراجعه و درصورت نیاز به کسب اطلاعات بیشتر با شماره تلفن ۳۳۱۴۵۰۵۰ - ۰۶۱ تماس حاصل نمایند.

- ارائه و تحویل اسناد و مدارک، هیچ‌گونه حقی را برای متقاضیان شرکت در فراخوان ایجاد نخواهد نمود.
- کلیه پیشنهادات واصله منوط به بررسی و تصمیم گیری توسط کمیته ارزیابی گروه ملی صنعتی فولاد ایران می‌باشد.
- ارائه و تحویل کلیه اسناد و مدارک ثبتی شرکت برای متقاضیان در زمان مراجعه الزامی می‌باشد.
- مدارک ارسال و تحویل شده، قابل عودت و استرداد نخواهد بود.

سامانه هوشمند طرح‌های عمران کشور راه‌اندازی شد

مدیرکل دفتر طرح‌ریزی شهری و طرح‌های توسعه و عمران، از راه‌اندازی سامانه یکپارچه طرح‌های توسعه و عمران کشور به‌عنوان بستری هوشمند برای نظارت، تحلیل و سیاست‌گذاری یکپارچه شهری خبر داد. به گزارش مناقصه‌مزایده، رامین ساعد؛ اظهار داشت: این سامانه با هدف ایجاد شفافیت، یکپارچگی اطلاعات، نظارت و سرعت‌بخشی به تصمیم‌گیری در حوزه طرح‌های توسعه شهری و منطقه‌ای در وزارت راه‌وشهرسازی از سطح خرد تا سطح کلان راه‌اندازی شده است. وی افزود: معاونت شهرسازی و معماری وزارت راه‌وشهرسازی به‌عنوان متولی اصلی این طرح، مسئول تعیین رویه‌ها، شاخص‌ها و ساختار محتوایی سامانه بوده و همزمان، مرکز فناوری اطلاعات و ارتباطات وزارتخانه طراحی، پیاده‌سازی و توسعه زیرساخت فنی سامانه را برعهده داشته تا بستر لازم برای ثبت، پردازش و تحلیل داده‌های طرح‌ها فراهم شود. مدیرکل دفتر طرح‌ریزی شهری و طرح‌های توسعه و عمران، بیان کرد: در قالب این سامانه، بانک اطلاعاتی متمرکز برای ثبت، به‌روزرسانی و تحلیل داده‌های طرح‌ها تشکیل می‌شود و تحلیلی دقیق و یکپارچه در اختیار ادارات کل راه‌وشهرسازی استان، مدیران ستادی و سیاست‌گذار قرار خواهد داد. وی ادامه داد: سامانه جدید با قابلیت‌های تحلیلی پیشرفته، امکان رصد برخط و نظارت سیستمی بر فرآیند تهیه، تصویب و اجرای طرح‌ها را برای ستاد مرکزی وزارت راه‌وشهرسازی فراهم می‌کند. این ابزار، زمینه‌ساز اجرای نظارت عالیه بر عملکرد استان‌ها و انطباق فعالیت‌ها با سیاست‌های کلان توسعه شهری کشور خواهد بود. به گفته وی، این سامانه شناسایی تعارضات احتمالی، بررسی هم‌راستایی طرح‌ها با اسناد بالادست، و تسهیل فرآیند تصمیم‌سازی برای سیاست‌گذاران را فراهم خواهد کرد. ساعد؛ در پایان اظهار کرد: اطلاعات مورد نیاز این پروژه ملی با همکاری معاونت شهرسازی و معماری، مرکز فناوری اطلاعات و امنیت مجازی و ادارات کل راه‌وشهرسازی استان‌ها در حال ورود بوده و گامی کلیدی در مسیر حکمرانی هوشمند شهری به شمار می‌رود. طراحی این سامانه، ابتدای مسیری برای نظارت دقیق، سریع و هوشمند دبیرخانه شورای‌عالی شهرسازی و معماری ایران بر تمامی طرح‌های توسعه‌ای به شمار می‌رود.

درخواست تحقیق و تفحص از بنیاد مسکن با ۴۰ امضاء کلید خورد

یک نماینده مجلس، گفت: عملکرد بنیاد مسکن یکی از عوامل اصلی کُندی روند توسعه روستاها به شمار می‌رود، برهمین اساس تقاضای تحقیق و تفحص مجلس از این بنیاد با ۴۰ امضاء به هیئت رئیسه مجلس ارسال شد. به گزارش مناقصه‌مزایده، محسن زنگنه؛ افزود: در بررسی‌هایی که در مجلس یازدهم و کمیسیون جهش تولید صورت گرفت، مشخص شد که عملکرد بنیاد مسکن یکی از عوامل اصلی کندی روند توسعه روستاها و حتی خالی شدن برخی از آن‌ها از سکنه است؛ درحالیکه توسعه روستایی از اهداف اصلی برنامه هفتم توسعه به شمار می‌رود. زنگنه؛ با اشاره به اساسنامه بنیاد مسکن و فرمان امام‌خمینی(ره) برای تأسیس این نهاد، افزود: اهدافی که برای بنیاد مسکن تعیین شده، با عملکرد فعلی آن فاصله زیادی دارد و این نهاد خود به یکی از عوامل تشدید بروکراسی و مانع توسعه روستایی تبدیل شده است. وی ادامه داد: مباحث مربوط به وضعیت طرح‌هایهادی، الحاق محدوده روستاها و سیاست‌های واگذاری زمین از سوی بنیاد مسکن، از جمله موضوعاتی هستند که دچار انحراف جدی از اهداف اولیه شده‌اند. نماینده مردم تربت‌حیدریه، در پایان با اشاره به برخی گزارش‌های مردمی، عدم شفافیت در منابع و مصارف، و مسائل مربوط به عدالت در توزیع منابع تأکید کرد: این موارد از محورهای اصلی تحقیق و تفحص محسوب می‌شود و تقاضای این تحقیق و تفحص با ۴۰ امضاء به هیئت رئیسه مجلس ارسال شده‌است.

وب‌سرویس سازمان ثبت‌احوال به سامانه «تم» متصل می‌شود

مدیر سامانه طرح‌های حمایتی مسکن وزارت راه‌وشهرسازی، از اتصال وب‌سرویس سازمان ثبت‌احوال به سامانه «تم» وزارت راه‌وشهرسازی طی هفته جاری خبر داد. به گزارش مناقصه‌مزایده به نقل از وزارت راه وشهرسازی، علیرضا جعفری؛ با اشاره به اتصال وب‌سرویس سازمان ثبت‌احوال به سامانه «تم» طی هفته جاری، گفت: از این پس اطلاعات سببی و نسبی متقاضیان به صورت برخط و با کم‌ترین خطا در حساب کاربری افراد ثبت می‌شود. وی همچنین از اتصال وب‌سرویس سه بانک خصوصی به سامانه «تم» و ثبت شناسه بیماران خاص در این سامانه خبر داد و افزود: این اقدام گامی مهم در راستای تأمین مسکن اقشار خاص جامعه به شمار می‌رود.

ثبت رسمی معاملات املاک در دفاتر اسناد شرط برخورداری از حمایت قضایی در دعاوی

راه و شهرسازی | مناقصه مزایده

سخنگوی سازمان ثبت اسناد و املاک کشور، با اشاره به اینکه جهت امنیت در معاملات و برخورداری از حمایت قضایی، مردم حتماً معاملات املاک خود را به صورت رسمی در دفاتر اسناد رسمی به ثبت برسانند، گفت: انجام معاملات عادی برای املاک دارای سند مالکیت سبزرنگ ممنوع و توصیه می‌کنم مردم حتماً معاملات خود را نسبت به اسناد مالکیت حدنگار زردرنگ یا سند مالکیت دفترچه‌ای هم به صورت رسمی انجام دهند. به گزارش مناقصه‌مزایده، اعظم قویدل؛ درباره آثار عدم ثبت رسمی معاملات در ماده یک قانون الزام به ثبت رسمی معاملات اموال غیرمنقول، اظهار کرد: طبق تبصره ۴ ماده (۱) قانون الزام به ثبت رسمی معاملات اموال غیرمنقول، اسناد مالکیتی که پس از لازم‌الاجرا شدن قانون صادر می‌شوند علی‌رغم عدم راه‌اندازی سامانه موضوع ماده ۱۰ مشمول ماده ۱ هستند یعنی هر ملکی که سند مالکیت آن پس از تاریخ سوم تیر ۱۴۰۳ صادر شده مشمول این قانون و الزامات ماده(۱) است. وی افزود: به هیچ عنوان نمی‌توان نسبت به ملکی که دارای سند مالکیت سبز رنگ است معامله عادی انجام داد (به جز قراردادهای اجاره کمتر از دو سال) هر معامله‌ای که نسبت به اسناد مالکیت حد نگار سبز رنگ به عمل می‌آید باید حتماً رسمی باشد. سخنگوی سازمان ثبت اسناد و املاک کشور، گفت: اگر نسبت به ملکی که دارای سند مالکیت سبز رنگ است معامله صورت گرفت و میان طرفین معامله اختلافی حاصل شد هیچ دادگاهی اعم از حقوقی، کیفری و مراجع شبه‌قضایی و حتی داوری دعوای خریدار و فروشنده را قابل استماع نمی‌داند و این ضمانت اجرای بسیار مهمی است قویدل؛ اظهار کرد: سازمان ثبت اسناد و املاک کشور در اجرای قانون الزام به ثبت رسمی معاملات اموال غیرمنقول وظایف و تکالیف قانونی بسیار متعددی دارد و محور اجرای قانون الزام، سازمان ثبت است از جمله این وظایف راه‌اندازی سامانه موضوع ماده ۱۰ قانون و همکاری با سایر دستگاه‌ها برای تدوین آیین‌نامه‌هاست. وی ادامه داد: پیش‌بینی می‌کنیم که در خردادماه سامانه موضوع ماده ۱۰ رونمایی و راه‌اندازی می‌شود در حال‌حاضر این سامانه بیش از ۸۰ درصد پیشرفت داشته است. پیش‌نویس آیین‌نامه‌هایی که سازمان ثبت باید در آن مشارکت می‌کرد آماده شده است و از ۱۴ آیین‌نامه این قانون شش آیین‌نامه باید به تصویب قوه‌قضاییه و هشت آیین‌نامه باید به تصویب هیئت وزیران برسد که از آیین‌نامه‌های هیئت وزیران، آیین‌نامه موضوع ماده ۷ به تصویب رسیده است. آیین‌نامه موضوع ماده ۳، آیین‌نامه موضوع ماده ۱۰ و تبصره ۱ و ۲ آنکه چهار آیین‌نامه می‌شود نیز به تصویب قوه قضاییه رسیده است و دو آیین‌نامه باقی مانده که آیین‌نامه تبصره ۱۰ ماده ۱۰ قانون در مراحل نهایی قرار دارد تا به تصویب قوه برسد. سخنگوی سازمان ثبت اسناد و املاک کشور، گفت: یکی از اقدامات مهم سازمان ثبت اسناد و املاک کشور اتصال مشاورین املاک به سامانه‌های سازمان ثبت از طریق سکوی کاتب است. اتصال مشاوران املاکی که دارای پروانه صنفی فعال بودند از تاریخ ۱۵ مرداد ۱۴۰۳ به سکوی کاتب امکان پذیر شد و در حال‌حاضر نیز بیش از ۱۱۹ هزار مشاور املاک به سکوی کاتب متصل شده‌اند. قویدل؛ اظهار کرد: مردم دقت کنند به هیچ‌وجه معامله عادی نسبت به املاک دارای سند مالکیت سبز رنگ انجام ندهند. برای اینکه مردم از امنیت معاملات رسمی استفاده کنند و از حمایت قضایی برخوردار باشند حتماً معاملات آن‌ها باید به صورت رسمی در دفاتر اسناد رسمی به ثبت برسد. توصیه می‌کنیم مردم حتماً معاملات خود را نسبت به اسناد مالکیت حدنگار زرد رنگ یا سند مالکیت دفترچه‌ای هم به صورت رسمی انجام دهند. وی ادامه داد: درخصوص هر معامله‌ای مردم می‌توانند مستقیم به دفتر اسناد رسمی مراجعه کنند و معاملات خود را ثبت کنند زمانی که فروشنده‌ای در دفتر اسناد رسمی با خریدار قولنامه رسمی تنظیم می‌کند، این قولنامه یا تعهد به بیع در سامانه‌ها و در دفتر املاک سازمان ثبت دارای اثر است و ملک به نام فروشنده قفل و دارای محدودیت می‌شود و فروشنده دیگر اجازه ندارد ملک را به شخص دیگری بفروشد ولی وقتی یک قولنامه عادی و دست‌نویس تنظیم می‌شود فروشنده به راحتی می‌تواند یک ملک را به چند نفر بفروشد و در این صورت معامله هیچ امنیتی ندارد ولی در حال‌حاضر با انجام معاملات رسمی این امنیت برقرار است. سخنگوی سازمان ثبت اسناد و املاک کشور، با اشاره به استفاده مردم از قراردادهای یکسان یا نمونه، افزود: قراردادهای یک‌سال قراردادهای متحدالشکلی هستند که امکان کاهش یا افزایش شروط قراردادی در آن وجود ندارد و نکات حقوقی قرارداد پیش‌بینی شده و اگر مردم می‌خواهند معاملات آن‌ها در قالب این قراردادها باشد و نمی‌خواهند شرط و شروطی را کم و یا اضافه کنند در بنگاه مشاور املاک می‌توانند این قرارداد یکسان که در سکوی کاتب قرار دارد را تنظیم کنند. وی افزود: سپس طرفین ظرف سه ماه فرصت دارند برای ادامه فرآیند به دفتر اسناد رسمی مراجعه کنند ولی اگر شکل قرارداد یکسان برای معاملات آن‌ها کافی نباشد یعنی طرفین شرط و شروطی دارند که در این قرارداد یکسان پیش‌بینی نشده است می‌توانند مستقیماً به دفاتر اسناد رسمی مراجعه و معامله خود را ثبت نمایند. وی ادامه داد: کلیه مشاورین املاک دارای پروانه صنفی از تاریخ ششم اردیبهشت سال‌جاری امکان تنظیم قراردادهای یکسان در سامانه کاتب را دارند و ۱۴ نوع قرارداد یکسان یا نمونه نیز در سامانه درج شده است. قویدل؛ گفت: قانون الزام به ثبت رسمی معاملات اموال غیرمنقول برای سراسر مردم کشور است و در اجرای قانون الحاق موادی به قانون ساماندهی و حمایت از تولید و عرضه مسکن با سهولت بیشتر برای املاک و اراضی روستایی سند مالکیت صادر می‌کنیم بنابراین اگر در روستایی مردم سند مالکیت ندارند می‌توانند به بنیاد مسکن و اداره ثبت مراجعه کنند و نسبت به اخذ سند مالکیت ملک خود اقدام کنند و اگر ملک‌شان دارای سند مالکیت دفترچه‌ای است هرچه سریع‌تر نسبت به تعویض اسناد مالکیت دفترچه‌ای خود به اسناد مالکیت حدنگار یا تک‌برگ اقدام نمایند.

درآمد ۱۷۰۰ میلیارد تومانی دولت از فروش بلیت هواپیما

محمدقره‌داغلی | مناقصه مزایده

سخنگوی سازمان هواپیمایی کشوری، گفت در سال ۱۴۰۳ بیش از ۱۷ میلیون بلیت پروازی فروخته شده است. به‌ازای هر بلیت داخلی، ۱۰ هزار تومان و برای بلیت‌های خارجی، شش یورو به حساب خزانه دولت واریز شده که در مجموع درآمدی بالغ بر ۱۷۰۰ میلیارد تومان را برای دولت به همراه داشته است. به گزارش مناقصه‌مزایده، مهدی رمضانی؛ در نشست خبری افزود: از ابتدای دولت چهاردهم محور کار در سازمان هواپیمایی کشوری، شفاف‌سازی همه خدمات بازیگران صنعت هوانوردی در حوزه‌های مالی، مقررات‌زدایی، اصلاح شیوه‌نامه‌ها در راستای جذب سرمایه‌گذاری به منظور توسعه ناوگان، تدوین دستورالعمل‌هایی برای رتبه‌بندی شرکت‌های هواپیمایی، شفافیت تخصیص ارز و کالا، احصای وصول مطالبات از ایرلاین‌ها، تسهیلگری در ورود ناوگان و افزایش صندلی‌های پرواز، افزایش بازرسی‌های ناوگان در راستای ایمنی مسافر و امنیت پرواز و... بوده است. وی ادامه داد: در سال گذشته ۱۷ میلیون بلیت پروازی فروخته شد که به‌ازای هر بلیت ۱۰ هزار تومان حق دولت به حساب خزانه واریز شد و این رقم برای پروازهای خارجی شش یورو بوده است یعنی معادل ۳۲۰ میلیارد تومان از بلیت‌های داخلی و خارجی وصول و به خزانه واریز شد. رمضانی؛ به راه‌اندازی سیستم مانیتورینگ برخط شرکت‌های هواپیمایی اشاره کرد که باید همه ایرلاین‌ها به این سیستم متصل شوند که به صورت بر خط وضعیت پروازی، تأخیرها، تعداد مسافران و... مورد ارزیابی قرار می‌گیرد. وی تصریح کرد: با تشکیل کمیته وصول مطالبات در سازمان هواپیمایی کشوری و با هماهنگی سازمان بازرسی کل کشور، دیوان محاسبات و دیگر دستگاه نظارتی، شفاف‌سازی مطالبات حقوق مردم از ایرلاین‌ها در حال انجام است. سخنگوی سازمان هواپیمایی کشوری، تأکید کرد: بررسی‌ها درخصوص مطالبات ایرلاین‌ها از سال ۹۷ تا پایان ۱۴۰۲ در حال انجام است که به حدود ۱،۵ همت می‌رسد، خاطرنشان می‌شود که از آغاز به کار دولت چهاردهم تاکنون با راه‌اندازی نظارت بر ایرلاین‌ها توانستیم مطالبات را وصول و به خزانه واریز کنیم. وی بیان داشت: سازمان هواپیمای کشوری تاکنون اعضای هیئت مدیره همه این شرکت‌ها را مورد بررسی قرار داده است زیرا حداقل دو سوم اعضا باید سابقه هوانوردی داشته باشند. سخنگوی سازمان هواپیمایی کشوری، درباره صدور مجوز برای شرکت‌های هوایی، اظهار داشت: شرکت‌ها از طریق درگاه ملی مجوزها می‌توانند درخواست خود را ثبت کنند. رمضانی؛ ادامه داد: پس از آن یک موافقت اولیه با اعتبار شش ماهه به درخواست دهنده داده می‌شود تا ناوگان با مشخصات مخصوص که مدعی آن است را وارد کند. این موافقتنامه طبق قانون تا دو بار امکان تمدید نیز دارد و شرکت دات وان نیز یکی از همین شرکت‌هاست. سخنگوی سازمان هواپیمایی کشوری، با بیان اینکه پذیرش شرکت دات وان صرفاً در حد یک پیش ثبت‌نام تلقی می‌شود، تصریح کرد: صحت سنجی و بازرسی‌های پس از ورود شرکت‌ها انجام می‌شود مهم این است تا مادامی که هواپیمایی وارد کشور نشده و رجیستر نشود، مجوز بهره‌برداری عملیاتی صادر نمی‌شود. رمضانی؛ در ادامه با بیان اینکه اصلاح بلیت هواپیماها در دستور کار است، گفت: قرار است بلیت پروازها بر مبنای استفاده از خدمات از جمله کترینگ، خدمات بار و تأخیر پروازها، اصلاح و ایرلاین‌ها بر همین اساس ارزیابی شوند؛ به‌طوری که چنانچه شرکتی نتواند خدمات خوبی ارائه دهد قیمت بلیت آن کاهش خواهد یافت. سخنگوی سازمان هواپیمایی کشوری، خاطرنشان کرد: قیمت بلیت هواپیما طوری اصلاح می‌شود تا مردم بابت هر خدمتی که دریافت می‌کنند پرداختی داشته باشند. رمضانی؛ با تأکید بر اینکه تجارت آزاد مورد تأکید سازمان هواپیمایی کشوری است و معتقدیم اقتصاد دستوری برای این صنعت مضر است، گفت: نرخ ۴۰ دلار به ازای هر ساعت صندلی، نرخی است که ما با کار کارشناسی به آن رسیده‌ایم، اما اگر بخواهد کمتر از این مبلغ باشد شاید برخی ایرلاین‌ها از ایمنی و امنیت پرواز خود بکاهند. وی با یادآوری اینکه در نوروز امسال هیچ بلیتی به سقف قیمتی فروخته نشد، افزود: به عبارتی می‌توان گفت که بازار خود را تنظیم کرد به‌طوری که بیش‌ترین نرخ ۳۲ دلار به ازای هر ساعت صندلی بود. سخنگوی سازمان هواپیمایی کشوری، تأکید کرد: وقتی موضوع سوخت مطرح می‌شود، باید سهم آن در بلیت مشخص باشد؛ ما در صدد هستیم قیمت بلیت را کاهش داده و نرخ‌ها براساس خدماتی باشد که مسافر دریافت می‌کند. سخنگوی سازمان هواپیمایی کشوری، گفت: با توجه به تعدد فرودگاه‌ها و پراکندگی جغرافیایی آنها، ناگزیر هستیم که به سمت توسعه انواع کلاس‌های پروازی برویم، چرا که باید اقتصاد صنعت هوایی تنظیم باشد. رمضانی؛ از تشکیل کمیته حمل‌ونقل هواپیماهای کوچک در سازمان هواپیمایی کشوری خبر داد تا ورود سرمایه‌گذار به سمت صنعت هوایی بیشتر شود و پرواز با هواپیمای کوچک زیر ۱۹ نفر صندلی به صرفه باشد و این کسب‌وکار پویا بماند. وی همچنین از شفاف‌سازی تخصیص ارز با حضور کارشناسان رسمی دادگستری و نمایندگان این سازمان خبر داد و گفت: این مهم با مصوبه بانک مرکزی انجام می‌شود و صدور معرفی‌نامه‌های ارزی که پیشتر چهار ماه به طول می‌انجامید، اکنون در کمتر از ۱۰ روز انجام می‌شود. این مسئول در سازمان هواپیمایی کشوری، همچنین از تشکیل کمیته تخصصی گمرکی و ترخیص خبر داد که موضوعاتی نظیر اصالت قطعات و ارزش آن‌ها در گمرکات مورد بررسی قرار گرفته و سپس وارد کشور می‌شود. از سخنگوی سازمان هواپیمایی کشوری، درباره نحوه محاسبه رفاهیات کارکنان این سازمان سؤال شد که وی توضیح داد: استفاده از خدمات رفاهی کارکنان در دستگاه‌های دولتی تعریف شده است و چنانچه یک کارمند دولت از خدماتی چون هتل، هواپیما، قطار و سایر خدمات استفاده کند، هزینه آن از حقوق آن فرد کسر می‌شود.

رئیس کمیسیون اصل ۹۰

بسیاری از دوربین‌های جاده‌ای کارایی لازم را ندارند

رئیس کمیسیون اصل نود مجلس، گفت: بسیاری از دوربین‌ها در جاده‌ها کارایی لازم را ندارند و حدود ۵۰ درصد آن‌ها نیاز به کالیبراسیون و اصلاح دارند. به گزارش خانه‌ملت، حجت‌الاسلام نصرا... پژمان‌فر؛ با اشاره به موضوع حوادث و تلفات جاده‌ای، افزود: در کشورهای مختلف برای کاهش تصادفات جاده‌ای، برنامه‌های مشخصی وجود دارد. این درحالیست که عوامل مؤثر در این حوادث شامل ایمنی خودرو، وضعیت جاده و مهارت راننده است. این نماینده مردم در مجلس دوازدهم، ادامه می‌دهد: اگرچه سیستم‌های ایمنی خودرو، مانند ترمز و هشداردهنده‌ها به کاهش حوادث کمک می‌کنند اما شناسایی و اصلاح نقاط حادثه‌خیز در جاده‌ها، مانند شیب‌های تند و نقاط کور از اهمیت بالایی برخوردار است و سازمان راهداری مسئول این امر است. نماینده مردم مشهد و کلات در مجلس شورای اسلامی، یادآور می‌شود: مهارت راننده نیز در کاهش حوادث نقش دارد و رانندگان باید مهارت بیشتری نسبت به رانندگی در شهر داشته باشند. به گفته وی، یکی از عوامل اصلی حوادث جاده‌ای، سرعت بالای رانندگان و خواب آلودگی آنهاست. وی همچنین تأکید می‌کند: سرعت غیر مجاز در رانندگی منجر به تلفات زیادی می‌شود و برای کنترل این موضوع، استفاده از دوربین‌های کنترل سرعت، پیشنهاد شده است زیرا این دوربین‌ها می‌توانند سرعت لحظه‌ای و میانگین سرعت بین دو دوربین را بررسی کرده و رانندگان متخلف را شناسایی کنند. نماینده مردم مشهد و کلات در خانه‌ملت، اظهار می‌کند: با این حال، بررسی‌ها نشان می‌دهد که بسیاری از دوربین‌ها کارایی لازم را ندارند و حدود ۵۰ درصد آن‌ها قادر به رصد دقیق تخلفات نیستند و براساس پیمایش دقیقی که از طرف کارشناسان کمیسیون اصل ۹۰ در ارتباط با این موضوع، صورت گرفت و طی جلسه‌ای که با فرزانه صادق وزیر راه‌وشهرسازی، در کمیسیون برگزارشد، وزارت راه موظف به اصلاح و کالیبره کردن این دوربین‌ها شده است، همچنین وزارت راه موظف شده تا قبل از تعطیلات، این دوربین‌ها را اصلاح نماید.

مناقصه عمومی

قرارگاه سازندگی خاتم‌الانبیاء موسسه فاطر

موسسه فاطر (وابسته به قرارگاه سازندگی خاتم‌الانبیاء (ص)) در نظر دارد نسبت به برگزاری مناقصه‌عمومی یک مرحله‌ای به همراه ارزیابی کیفی «بندکشی، ترمیم و تزریق دوغاب پشت سگمنت‌ها» اقدام نماید.
محل اجرای عملیات: استان آذربایجان شرقی، شهرستان ورزقان، مجتمع مس سونگون
تضمین شرکت در مناقصه: مبلغ به حروف پنج میلیارد و ششصد و چهل میلیون ریال و به عدد ۵،۶۴۰،۰۰۰،۰۰۰ ریال به‌صورت ضمانتنامه بانکی صادره از سوی بانک‌ها و مؤسسات اعتباری غیر بانکی دارای مجوز از بانک مرکزی یا واریز وجه نقد به‌حساب جاری شماره ۵۱۵۱۷۱۸۰۵۴۰۰۶ بانک سپه شعبه احمد قصیر به‌نام قرارگاه سازندگی خاتم‌الانبیاء (ص) - واحد اجرایی فاطر.
مهلت دریافت اسناد مناقصه: اسناد مناقصه صرفاً به نماینده پیمانکار با ارائه مدارک معتبر با مهر و امضای مجاز از ساعت ۰۸:۰۰ الی ۱۶:۰۰ از مورخ ۱۴۰۴/۰۳/۰۵ لغایت مورخ ۱۴۰۴/۰۳/۱۳ تحویل می‌گردد.
آخرین مهلت تسلیم پیشنهادات: تا ساعت ۱۶:۰۰ مورخ ۱۴۰۴/۰۳/۱۷
زمان گشایش پاکات: روز یکشنبه مورخ ۱۴۰۴/۰۳/۱۸
محل دریافت و تحویل اسناد مناقصه:
استان آذربایجان شرقی، مجتمع مس سونگون، پروژه تونل انحراف آب مس سونگون، دفتر امور قراردادها
تلفن تماس: ۰۹۱۴۷۸۰۹۹۶۳
■ اسناد مناقصه به‌صورت رایگان تحویل می‌گردد.
سایر توضیحات: پیشنهادهای فاقد امضاء، مشروط و مخدوش از روند مناقصه حذف خواهند شد.
■ پیشنهاداتی که بعد از انقضاء مهلت تعیین‌شده در اسناد واصل شود ترتیب اثر داده نخواهند شد.
■ پیشنهادات تا ۹۰ روز پس از آخرین مهلت تسلیم پیشنهادات معتبر می‌باشد.
■ هزینه چاپ آگهی به عهده برنده مناقصه می‌باشد.

روزنامه مناقصه مزایده - ۴۳۵۸ - ۰۴/۰۳/۰۵

مناقصه عمومی

قرارگاه سازندگی خاتم‌الانبیاء موسسه فاطر

موسسه فاطر در نظر دارد نسبت به برگزاری مناقصه‌عمومی یک مرحله‌ای به همراه ارزیابی کیفی «حمل قطعات پیش ساخته بتنی تونل (سگمنت)» اقدام نماید.
محل اجرای عملیات: استان آذربایجان شرقی، شهرستان اهر، شهرک صنعتی، کارخانه تولید قطعات پیش ساخته بتنی تونل (سگمنت)
تضمین شرکت در مناقصه: (مبلغ به حروف سیزده میلیارد ریال) و به عدد ۱۳،۰۰۰،۰۰۰،۰۰۰ ریال به‌صورت ضمانتنامه بانکی صادره از سوی بانک‌ها و مؤسسات اعتباری غیر بانکی دارای مجوز از بانک مرکزی یا واریز وجه نقد به‌حساب جاری شماره ۵۱۵۱۷۱۸۰۵۴۰۰۶ بانک سپه شعبه احمد قصیر به‌نام قرارگاه سازندگی خاتم‌الانبیاء (ص) - واحد اجرایی فاطر.
مهلت دریافت اسناد مناقصه: اسناد مناقصه صرفاً به نماینده پیمانکار با ارائه مدارک معتبر با مهر و امضای مجاز از ساعت ۰۸:۰۰ الی ۱۶:۰۰ از مورخ ۱۴۰۴/۰۳/۰۵ لغایت مورخ ۱۴۰۴/۰۳/۱۳ تحویل می‌گردد.
آخرین مهلت تسلیم پیشنهادات: تا ساعت ۱۶:۰۰ مورخ ۱۴۰۴/۰۳/۱۷
زمان گشایش پاکات: روز یکشنبه مورخ ۱۴۰۴/۰۳/۱۸
محل دریافت و تحویل اسناد مناقصه:
استان آذربایجان شرقی، مجتمع مس سونگون، پروژه تونل انحراف آب مس سونگون، دفتر امور قراردادها
تلفن تماس: ۰۹۱۴۷۸۰۹۹۶۳
■ اسناد مناقصه به‌صورت رایگان تحویل می‌گردد.
سایر توضیحات: پیشنهادهای فاقد امضاء، مشروط و مخدوش از روند مناقصه حذف خواهند شد.
■ پیشنهاداتی که بعد از انقضاء مهلت تعیین‌شده در اسناد واصل شود ترتیب اثر داده نخواهند شد.
■ پیشنهادات تا ۹۰ روز پس از آخرین مهلت تسلیم پیشنهادات معتبر می‌باشد.
■ هزینه چاپ آگهی به عهده برنده مناقصه می‌باشد.

روزنامه مناقصه مزایده - ۴۳۵۸ - ۰۴/۰۳/۰۵

آگهی مزایده

پتروشیمی مارون MPC

نام روزنامه: مناقصه‌مزایده
تاریخ درج آگهی نوبت اول
روز دوشنبه ۱۴۰۴/۰۳/۰۵

شماره ۱۴۰۴/۳۳۹

شرکت پتروشیمی مارون واقع در بندر امام خمینی، منطقه ویژه اقتصادی پتروشیمی، سایت ۲ در نظر دارد «حدود ۴۰۰ تن ضایعات پلیمری مختلط» را از طریق مزایده عمومی به فروش رساند. متقاضیان می‌توانند از مورخ ۱۴۰۴/۰۳/۱۰ لغایت ۱۴۰۴/۰۳/۱۹ برای دریافت اسناد مزایده، درخواست خود مبنی بر تقاضای شرکت در مزایده و دریافت اسناد، اعلام پست الکترونیکی (ایمیل) و رونوشت فیش واریزی خرید اسناد به مبلغ ۳،۰۰۰،۰۰۰ ریال به حساب شماره ۶۰۱۷۰۳۲۲۸۱ بانک تجارت با شناسه بانکی ۳۱۱۵۰۱۵ را ضمیمه درخواست مکتوب خود نمایند، و در مهلت دریافت اسناد به آدرس پست الکترونیکی tenders@mpc.ir ارسال نمایند.

■ بدیهی است متعاقباً باید اصل فیش واریزی ضمیمه پاکت های مالی تسلیمی مربوطه ارسال گردد، در صورت تمایل، جهت رؤیت مورد مزایده پس از دریافت اسناد مورخ ۱۴۰۴/۰۳/۲۰ ساعت ۱۰:۰۰ به معاونت فروش و توسعه بازار شرکت به آدرس فوق الذکر مراجعه نمایند؛

■ سایر اطلاعات و جزئیات مربوط در اسناد مزایده درج گردیده است.

www.mpc.ir

روابط عمومی و امور بین‌الملل شرکت پتروشیمی مارون

روزنامه مناقصه مزایده - ۴۳۵۸ - ۰۴/۰۳/۰۵

فراخوان مزایده عمومی

۱۴۰۴-۱۳

مزایده گزار:
شرکت توزیع نیروی برق استان خراسان رضوی (سهامی خاص)
موضوع مزایده: فروش ۴ قلم کالای اسقاط و مازاد شرکت توزیع نیروی برق استان خراسان رضوی
شرایط شرکت کنندگان: شرکت در مزایده برای تمامی شرکت‌ها و همچنین افراد حقیقی آزاد است.
دریافت وبارگذاری اسناد:
از طریق سامانه تدارکات دولت (www.setadiran.ir)
زمان فروش اسناد: از روز دوشنبه مورخ ۱۴۰۴/۰۳/۰۵ تا روز دوشنبه مورخ ۱۴۰۴/۰۳/۱۲
مهلت ثبت پیشنهاد در سامانه تدارکات دولت:
حداکثر تا روز یکشنبه مورخ ۱۴۰۴/۰۳/۲۵
گشایش پیشنهادات: روز دوشنبه مورخ ۱۴۰۴/۰۳/۲۶

KEDC شرکت توزیع نیروی برق استان خراسان رضوی
www.kedc.ir
روابط عمومی شرکت توزیع نیروی برق استان خراسان رضوی

روزنامه مناقصه مزایده - ۴۳۵۸ - ۰۴/۰۳/۰۵

فراخوان مزایده عمومی

۱۴۰۴-۱۴

مزایده گزار:
شرکت توزیع نیروی برق استان خراسان رضوی (سهامی خاص)
موضوع مزایده:
فروش سیم مس برگشتی از شبکه برق به میزان ۵۰ تن
شرایط شرکت کنندگان: فقط تولیدکننده سیم و کابل و مراکز ذوب فلزات با ارائه پروانه معتبر بهره برداری
دریافت و بارگذاری اسناد:
از طریق سامانه تدارکات دولت (www.setadiran.ir)
زمان فروش اسناد: از روز دوشنبه مورخ ۱۴۰۴/۰۳/۰۵ تا روز دوشنبه مورخ ۱۴۰۴/۰۳/۱۲
مهلت ثبت پیشنهاد در سامانه تدارکات دولت:
حداکثر تا روز یکشنبه مورخ ۱۴۰۴/۰۳/۲۵
گشایش پیشنهادات: روز دوشنبه مورخ ۱۴۰۴/۰۳/۲۶

KEDC شرکت توزیع نیروی برق استان خراسان رضوی
www.kedc.ir
روابط عمومی شرکت توزیع نیروی برق استان خراسان رضوی

روزنامه مناقصه مزایده - ۴۳۵۸ - ۰۴/۰۳/۰۵

خصوصی‌سازی خودروسازان در ایستگاه توقف!

مهدی قره‌داغلی | مناقصه مزایده

با توجه به موضوع فروش سـهام دو خودروساز دولتی که شـرکت ایران‌خودرو در سال گذشته به بخش‌خصوصی واگذار شـد و در چنـد روز اخیر نیز بـا خبر فروش سـهام خودروسـازی سـایپا، خاستگاران بسـیاری برای آن صف کشیده بودند و عملاً قرار بود نحـوه اهلیت‌سـنجی متقاضیان ایـن خودروسـازی مورد بررسـی قـرار بگیرد که خبری مبنی بر آن منتشـر شد که شـورای‌عالی هماهنگی اقتصادی سران قوا در نامه‌ای محرمانه خواسـتار توقف فرآیند خصوصی‌سـازی چه در ایران‌خودرو و چه در سـایپا شـدند و عملاً با این اتفاق فعـلاً بحث خصوصی‌سـازی منتفی خواهد بود و در ایسـتگاه توقـف باقی خواهـد ماند تا در آینـده تکلیف آن مشـخص گـردد. بـه گزارش مناقصه‌مزایده، علی شیخ‌زاده؛ عضو هیئت‌مدیره و مدیرعامل شـرکت سـایپا، در نامـه‌ای به مدیر نظارت بر ناشـران سـازمان بورس و اوراق بهادار نوشـت: بنابـر نامـه‌ای خیلـی محرمانـه واصل شـده از شـورای‌عالی هماهنگی اقتصادی سران قوا مقـرر گردید تا ابـلاغ مصوبات شـورای‌عالی سـران قوا، از هر نوع واگـذاری و تغییـر و تحول در سهام شرکت سـایپا جلوگیری شـود. مراتب از بابت رعایـت مقـررات دسـتورالعمل اجرایی افشـای اطلاعات اعلام می‌گردد. همچنین گروه صنعتی ایران‌خـودرو نیز با افشـای اطلاعات در کـدال نامه‌ای مشـابه نامه سـایپا منتشـر کرده اسـت. در نامه ایران‌خودرو خطاب به رئیس اداره نظارت بر ناشـران گروه صنعتی و معدنی سازمان بـورس آمده اسـت: «با عنایـت به نامـه وارده از دبیر شـورای‌عالی هماهنگی اقتصادی سران قوا مبنی بر تهیـه گزارش نهایی سـاماندهی صنعت خودروسـازی، مقرر گردید از هرگونـه واگذاری و تحول سـهام این شـرکت تا تعیین تکلیف طرح مذکور جلوگیـری به عمل آید. این در حالیسـت که در ماه‌های اخیر شرکت سـایپا برای واگذاری ۴۲ درصـد از سـهام خـود بـه صـورت بلوکی فراخوان منتشـر کرد و ۹ مشـتری بـرای خرید سـهام اعلام آمادگـی کردنـد و واگـذاری وارد فرآیند اهلیت‌سـنجی شـده بود. به ایـن ترتیب تـا تعیین تکلیف نهایی هرگونه جابه‌جایی سـهام متوقف می‌شود.

نیاز اسقاط سالانه ۵۰۰ هزار خودروی فرسوده در کشور

سرپرسـت مرکز ملی هوا و تغییر اقلیم، گفت: طبق قانون هوای پاک و برنامه هفتم توسـعه، دولت مکلف اسـت سالانه ۵۰۰ هزار دسـتگاه خودرو فرسـوده را از رده خـارج کند. به گزارش مهر، احمد طاهری؛ سرپرسـت مرکز ملی هوا و تغییر اقلیم، با اشاره به نقش پررنگ ناوگان فرسوده در آلودگی هوا، گفت: یکی از بخش‌هایی که هم مصرف سوخت بالایی دارد و هم میزان انتشار آلاینده‌های آن قابل‌توجه است، خودروهای فرسوده هستند. به‌طور متوسط، هر خودروی فرسوده حدود ۹ برابر یک خودروی غیرفرسـوده آلودگـی تولید می‌کند که این موضوع اهمیت این بخش از ناوگان حمل‌ونقل را بسـیار برجسته‌تر می‌سـازد. وی با اسـتناد به داده‌های اندازه‌گیری شـده در تهران، افـزود: ۱۰ درصد نـاوگان خودرویی تهران که عمدتاً شامل خودروهای فرسـوده هستند، مسئول تولید حدود ۴۰ تا ۵۰ درصد از کل آلاینده‌های منتشر شده در این شهر می‌باشـند. این ارقام به وضوح نشـان می‌دهد که تأثیر خودروهای فرسوده بر آلودگی هوا بسیار قابل‌ملاحظه است. طاهری؛ ادامه داد: در بسیاری از کلانشهرهای کشور از جمله تهران و مشـهد، بخش عمده‌ای از انتشارات آلاینده‌ها مربوط به نـاوگان حمل‌ونقل اسـت و در این میان، ناوگان فرسـوده نقش بسـزایی در افزایش آلودگـی ایفا می‌کنـد. این میزان آلودگی بدون شک تأثیر مستقیمی بر سلامت عمومی جامعه دارد. سرپرست مرکز ملی هوا و تغییر اقلیم، خاطرنشان کرد: مطالعات انجام‌شـده توسط وزارت بهداشـت و دانشگاه‌های علوم پزشکی کشـور نشـان می‌دهد که سـالانه بیش از ۴۰ هزار مورد مرگ‌ومیر در کشـور به دلیل انتشـار ذرات معلق برآورد می‌شـود. با توجه به سـهم بالای منابـع متحرک در تولید این ذرات و نقش پررنگ خودروهای فرسـوده در میان این منابع، نوسـازی ناوگان فرسـوده همواره به‌عنوان یکی از مهم‌ترین اولویت‌ها در کاهش آلودگی هوا مطرح بوده اسـت. طاهری؛ با اشاره به الزامات قانونی موجود برای خروج ناوگان فرسـوده از چرخه تردد کشـور، اعلام کرد: طبق قانون هوای پاک و برنامه هفتم توسـعه، دولت مکلف اسـت سالانه ۵۰۰ هزار دسـتگاه خودرو فرسـوده را از رده خارج کند. وی افزود: در سـال‌های گذشـته، به‌ویژه در سـال ۱۳۹۹، روند اسقاط خودروها تقریباً به صفر رسـید و این مسـئله باعث انباشـت بالای خودروهای فرسـوده در کشور شـد. به گفته طاهری، هم‌اکنون حدود ۲۷ میلیون دستگاه ناوگان فرسوده در کشور وجود دارد که از این تعداد بیش از ۱۱ میلیون دستگاه مربوط به موتورسیکلت‌هاسـت. وی تأکید کرد: این بخش از ناوگان مصرف سـوخت بالایی دارد و سـهم قابل‌توجهی در انتشـار آلاینده‌ها دارد. سرپرسـت مرکـز ملی هوا و تغییـر اقلیم در ادامه، گفت: پس از تصویب قانون سـاماندهی صنعت خودرو و همچنین آیین‌نامه مـاده ۱۰ این قانـون در هیئت وزیران، شاهد افزایش نرخ اسـقاط خودروها بودیم، به‌گونه‌ای که در سـال ۱۴۰۲ بیش از ۷۰ هزار خودرو و در سال ۱۴۰۳ حدود ۳۵۰ هزار خودرو از رده خارج شـدند. با این حـال، این اعداد هنوز با نیاز کشـور و حجم ناوگان فرسوده فاصله زیادی دارد. وی یکی از نقـاط ضعف جدی فرآیند فعلی اسـقاط را ناتوانی آن در مدیریت ناوگان موتورسـیکلت دانست و افزود: فرآیند اسقاط در حال‌حاضر نتوانسته به شـکل قابل قبولی در مورد ناوگان موتورسیکلت عمل کند و این بخش از ناوگان همچنان در چرخه تردد باقی مانده است. این مسئله یکی از برنامه‌های دارای اولویت بالای ماست و در تلاشـیم تا با اصلاح آیین‌نامه مربوطـه، زمینه اولویت‌دهی به اسـقاط موتورسـیکلت‌های فرسـوده نیز فراهم شـود. اصلاح آیین‌نامه مـاده ۱۰ برای تسریع اسقاط ناوگان فرسـوده و نوسازی حمل‌ونقل عمومی ضروری اسـت. طاهری؛ با اشـاره به وضعیت فعلـی فرآیند اسـقاط ناوگان فرسوده در کشـور، تأکید کرد: در حال‌حاضر مهم‌تریـن مکانیزم اجرایی برای اسـقاط، همـان مکانیزمی است که در قانون سـاماندهی صنعت خودرو پیش‌بینی شده است. براساس این قانون، خودروسـازهای داخلی موظف‌اند به‌ازای تولید هر چهـار خودرو، یک خودرو فرسـوده را از رده خارج کنند. همچنین واردکننـدگان خودرو نیز موظف‌اند به ازای واردات خود، فرآیند اسـقاط را انجام دهنـد. وی افزود: در کنـار ایـن سـازوکار، در صورتی کـه گواهی اسـقاط در کشور موجود نباشـد، تولیدکنندگان می‌توانند به جای ارائه گواهی اسـقاط، یک و نیم درصد از مبلغ خودرو را به صندوق تعیین‌شـده در وزارت صنعت،معدن‌وتجـارت (صمت) واریز کنند. با این حال، این یک و نیم درصد بسـیار کمتر از هزینه واقعی موردنیاز برای اسقاط ناوگان فرسوده است و در نتیجه، آیین‌نامه‌های مربوط به ماده ۱۰ باید به‌گونه‌ای اصلاح شـوند که تمرکز بیشـتری بر اسـقاط واقعی ناوگان فرسوده داشته باشند، نه صرفاً دریافت مبلغ جایگزین. طاهری؛ تصریح کرد: اسـقاط ناوگان فرسـوده دارای اولویت بالاتری برای کشـور اسـت؛ چه از نظر کاهش ناترازی انرژی و چه از منظر کاهش آلودگی هوا. وی خاطرنشـان کرد: باید سـازوکارهایی برای تشویق به خروج ناوگان فرسـوده از چرخه تردد تدوین شود، به‌ویژه در بخـش حمل‌ونقل عمومی که بـا توجه به پیمایش بالا، می‌توانـد تأثیـرات قابل‌توجهـی بر مصرف سـوخت و میزان آلایندگی هوا داشـته باشد. سرپرسـت مرکز ملی هوا و تغییر اقلیم، با اشـاره به منابع مالی حاصل از واریز یک‌ونیم درصد مبلغ خودرو به صندوق وزارت صمت، گفت: در سـال گذشـته، با همکاری وزارت صمت، سـازمان برنامه و بودجه و سایر دسـتگاه‌های متولی، برنامه‌ریزی خوبی برای نوسازی ناوگان حمل‌ونقل عمومی انجام شـد و مصوبه شـورای‌عالی اقتصاد نیز در این خصوص اخذ گردید. یکـی از این برنامه‌ها اعطای وام برای نوسـازی ۶۰۰۰ دسـتگاه تاکسـی در شهر تهران است که قرار است با تاکسی‌های برقی جایگزین شوند. براسـاس برنامه‌ریزی‌ها، این فرآیند به‌زودی آغاز خواهد شد. طاهری؛ همچنین از همکاری بـا وزارت نفت برای جایگزینی موتورسـیکلت‌های بنزینی کاربراتوری با موتورسیکلت‌های برقی خبر داد و گفت: این برنامه با اولویت موتورسیکلت‌های کار در کلانشهرها در دست تدوین اسـت و امیدواریم امسال بتوانیـم تعـداد قابل‌توجهـی از موتورسـیکلت‌های کار را با نمونه‌های برقی جایگزین کنیم. این اقدام نیز نقش مهمی در کاهش آلایندگی هوا و مصرف سوخت خواهد داشت.

تعادل با عرضه خودرو به بورس کالا برقرار خواهد شد؟

سـخنگوی کمیسـیون صنایع و معادن مجلس شـورای اسلامی، گفت: عرضه خودرو در بورس کالا محاسن بسیاری چون حذف دلال‌ها را به‌دنبال دارد و باعث می‌شود خودرو در فضایی کاملاً شفاف و با قیمت منطقی به دست مصرف‌کننده برسـد. زهرا سعیدی‌مبارکه؛ با تأکید بر این‌که خودروها باید با تیراژ بالا در بورس کالا عرضه شـوند، گفت: اگر تیراژ عرضه و عمق بازار خودرو در بورس کالا زیاد باشد، تقاضا کنترل و قیمت متعادل می‌شود. به گزارش مناقصه‌مزایده، سخنگوی کمیسیون صنایع و معادن مجلس شورای اسـلامی، با بیان این‌که در سال ۱۴۰۰ شـاهد عرضه خودرو در بـورس کالا بودیم امـا پـس از مدتی برخی دستگاه‌ها مانع این کار شدند، توضیح داد: مسئله مهم در این خصوص انحصاری بودن بازار خودرو و قیمت‌گذاری آن در شورای‌رقابت است. او تأکید کرد: سایه سنگین قیمت‌گذاری دسـتوری بر بازار و صنعت خودرو حاکم است؛ به نظر می‌رسد عرضه خودرو در بورس کالا ضمن حذف دلال‌ها از این بازار، مشکل قیمت‌گذاری دستوری را رفع و باعث می‌شـود خودرو با قیمت منطقی به دسـت مصرف‌کنندگان برسـد. سـعیدی؛ با بیان این‌که اکثریت مجلس به‌شـدت بـا قیمت‌گذاری دستوری برای خودرو مخالف اسـت، توضیح داد: حق واسطه‌گری در همه جای دنیا یک رقم مشخص است و این‌گونه نیست که واسطه‌ها و دلالان هر قیمتی را روی خودرو بگذارند و به مصرف‌کننده بفروشند. او گفت: مجلس طرح‌های خوبـی برای این عرضه خـودرو در بورس کالا، به‌ویژه برای عرضه خودروهای وارداتی که با تیراژ بالا وارد کشور می‌شـوند، تدوین و تصویب کـرده، زیرا معتقدیم بـرای اصلاح وضع کنونی می‌بایسـت روند عرضه و تقاضا در بازار خودرو تنظیم شـود و عرضه به اندازه کافی وجود داشته باشد تا شـاهد التهابات موجود در بازار خودرو نباشیم. سخنگوی کمیسیون صنایع و معادن مجلس، در پایان افزود: اسـاس برنامه‌های اعضای کمیسـیون صنایع مجلس بر این است که آن دسته از شـرکت‌های خودروساز که تیراژشان شرایط پاسـخگویی به تقاضا و نیاز بـازار را از نظر تولید و کیفیـت بالا دارد، می‌بایست بتوانند قیمت خودرو را خودشان تعیین کنند.

جریمه روزانه ۱۰۰ هزار تومان برای خودروهای فاقد معاینه فنی

مدیرعامل سـتاد معاینه فنـی خودروهای تهـران، گفت: گواهی معاینـه فنـی خودروهـای مشـمول از دو طریـق مکانیزه توسـط دوربین‌های سـطح شـهر و فیزیکی توسـط پلیس کنترل می‌شود و خودروهای فاقد معاینه فنـی در صورت تردد روزانه تنها به واسـطه نداشـتن گواهی معاینه فنی مبلغ ۱۰۰ هزار تومان جریمه می‌شوند. به گزارش مناقصه‌مزایده، سیدمحمدمهدی میرزایی‌قمی؛ در توضیح لزوم انجام معاینه فنی و اسـتفاده از همه ظرفیت‌هـای قانونی جهت الزام خودروها به دریافت گواهـی معاینه فنی گفت: انجام معاینه فنی قدمتـی در حدود نیم قرن در کشـور ایـران دارد و از سـال ۱۳۷۹ با راه‌اندازی نخسـتین مرکز معاینه فنی به صورت مکانیزه در کشور در پارک سـوار بیهقی توسط شـهرداری تهران با اسـتفاده از تجهیزات انجام می‌شـود. وی با بیان اینکه خدمـات معاینه فنـی از دو رکن و مرتبه دارای کارایی و اهمیت اسـت، افزود: رکن نخسـت آن مربوط به کنترل حاکمیتی بوده که در بسـیاری از کشورها توسط دولت‌های ملی یا محلی به منظور اطمینان از انطباق بـا مقررات حاکم بر ایمنی و انتشـار گازهای آلاینده بـرای خودروها اعمال می‌شـود. خودرو با یک استاندارد مشـخص تولید می‌شـود و در چرخه تردد نیز بایستی با رعایت شـرایط تعریف شـده از منظر ایمنی و آلایندگـی مطابق با شرایط استاندارد اولیه تولید اجازه تردد داشـته باشد. انجام دوره‌ای معاینه فنی خودروهـا در قانون نیز به همین منظور پیش‌بینی شـده اسـت. میرزایی‌قمی؛ با تأکید به اینکه مراکـز معاینه فنی بخش‌های آزمایشـگاهی قابـل اعتمـادی بـوده کـه شـهروندان می‌توانند از وضعیت سـلامت فنی خودروی خود مطلع شـوند اظهار کرد: مضاف بر الزامات قانونی یـک رکن هم مربوط به شـهروندان و مسـئولیت اجتماعی ایشـان در قبال حفظ سـلامت خود و سـایر شـهروندان اسـت. انجام معاینه فنی و نگهداشـت صحیح خـودرو در قالب نحوه مشـارکت شـهروندان در حفظ سـلامت شـهر و شـهروندان بدون تردید می‌تواند افزایش اثربخشـی معاینه فنی در کاهش تصادفات و آلودگی هوا را به دنبال داشـته باشـد. مدیرعامل سـتاد معاینه فنی، با اشـاره به اینکه معاینه فنـی دارای ضوابـط و چارچوب‌های قانونی در بحث فرآیند اجرا و نحوه نظارت می‌باشـد، بیـان کرد: معاینه فنی یکی از ضابطه‌مندترین خدمات در کشور اسـت که تمام ارکان آن از اجرا تا نحوه نظارت و برخورد با تخلفات مراکـز دارای قانون و ضابطه می‌باشد. وی درخصوص نحوه نظارت بر صدور معاینه فنی در کشور، توضیح داد: در ضوابط و قوانین به صراحت تکالیف دستگاه‌ها در بحث نظارت مشخص است. براسـاس آیین نامه اجرایی نحوه انجام معاینه و صدور برگ معاینـه فنی خودرو مصوب سـال ۱۳۹۳ هیئت وزیران مسئولیت هدایت و نظارت و کنترل فعالیت مراکز معاینه فنی برعهده سـتادهای معاینه فنی خودرو است که این سـتادها در حال‌حاضر از سـه رکن شـهرداری، پلیس راهنمایی و رانندگی و سازمان حفاظت محیط‌زیست تشکیل شده است. ضمن اینکه کارگروه استانی معاینه فنی وزارت کشور نیز بر عملکرد سـتادهای معاینه فنی نظارت عالیه و مضاعف دارند.

مناقصه عمومی

شماره ۸-۱-۱۴۰۴

دانشـگاه آزاد اسـلامی واحد علـوم و تحقیقـات در نظر دارد مشـاوره و نظارت بر اجرای عملیات سـاخت سـردرب ورودی مرادآباد خود را از طریق مناقصه‌عمومی به اشخاص حقوقی واجد شرایط واگذار نماید.

۱- از اشـخاص حقوقی دعـوت به عمـل می‌آید از تاریـخ درج این آگـهی به مدت ۱۰ روز کاری به وب سایت دانشگاه آزاد اسـلامی واحد علوم و تحقیقات به آدرس اینترنتی https://srb.iau.ir، قسمت مناقصه/مزایده و یا مستقیماً بـه لینـک https://srb.iau.ir/fa/tenders راجعه نموده و پـس از واریز مبلغ ۱,۰۰۰,۰۰۰ ریال (غیرقابل اسـترداد) نسـبت به دریافت اسناد مناقصه اقدام نمایند.

تلفن تماس: ۴۴۸۶۷۴۴۴ داخلی ۳۰۰۸

تذکر مهم: صرفاً اسـناد و مدارک (پاکت‌های الف و ب) اشـخاص حقوقی‌ای پذیرفته می‌شود که از طریق آدرس اینترنتی اشاره شده مبلغ مورد نظر را واریز و اسناد را دریافت و کد رهگیری یکتا به نام مناقصه‌گر صادر شده باشد.

۲- مهلت دریافت اسناد و همچنین تحویل پاکت‌های اسناد مناقصه: تا پایان وقت اداری (ساعت ۱۴:۵۰) روز دوشنبه مورخ ۱۴۰۴/۰۳/۱۹ می‌باشد.

۳- هزینه درج آگهی در روزنامه‌ها به عهده برنده مناقصه می‌باشد.

۴- مناقصه‌گزار در رد یا قبول پیشنهادات دارای اختیار تام می‌باشد.

۵- تاریخ درج آگهی در روزنامه‌ها: روز دوشنبه مورخ ۱۴۰۴/۰۳/۰۵ می‌باشد.

دانشگاه آزاد اسلامی واحد علوم و تحقیقات
اداره کل تأمین و توزیع کالا و تجهیزات

روزنامه مناقصه مزایده - ۴۳۵۸ - ۰۴/۰۳/۰۵

آگهی مناقصه

NAK World-Class Telecom Managed Services

شـرکت نقش اول کیفیت (ناک) در نظر دارد، نسـبت به برگـزاری مناقصه یک‌مرحله‌ای عام بر اساس شرایط زیر اقدام نماید.

موضوع مناقصه: خرید انواع کابل

شماره مناقصه: ۱۴۰۴۰۲۲۱-۰۱

مهلت خرید اسناد شرکت در مناقصه: ساعت ۱۷:۰۰ روز دوشنبه مورخ ۵ خرداد ماه ۱۴۰۴

مهلت تحویل پیشنهادات: ساعت ۱۶:۰۰ روز شنبه مورخ ۱۰ خرداد ماه ۱۴۰۴

مبلغ تضمین شرکت در مناقصه: ۹۰۰,۰۰۰,۰۰۰ ریـال (نهصـد میلیـون ریـال) کـه می‌بایسـت بـه صورت ضمانتنامـه بانکی و یا وجه نقد معادل سـپرده جهت واریز به حسـاب شـماره ۳۹۲۲۲۰۱۰۰۲۸۶۷۳۴۲۷۲۰۱ پست بانک شرکت نقش اول کیفیت مطابق با اسناد مناقصه ارائه گردد.

- سایر موارد در اسناد مناقصه درج گردیده است.
- هزینه درج آگهی بر عهده برنده مناقصه خواهد بود.
- متقاضیـان می‌توانند جهـت دریافت اسـناد مناقصه به پورتـال اختصاصی شرکت نقش اول کیفیت به آدرس ذیل مراجعه نمایند: https://tenders.nak-mci.ir
- مناقصه‌گـران می‌تواننـد بـرای کسـب اطلاعـات بیشـتر با شـماره تلفن ۰۹۱۰۶۳۸۲۸۴۸ (واحـد زنجیـره تامیـن) تمـاس حاصـل و یا بـا آدرس Hasti.khalafi@nak-mci.ir مکاتبه نمایند.

روزنامه مناقصه مزایده - ۴۳۵۸ - ۰۴/۰۳/۰۵

فراخوان تجدید مناقصه عمومی

نوبت دوم
یک مرحله‌ای

قرارگاه سازندگی خاتم‌الانبیاء - هلدینگ تخصصی راه و شهرسازی - موسسه نصر

موسسـه سـازندگی نصر در نظر دارد انجام عملیـات اجرایی در پروژه به شـرح جدول ذیل را به پیمانـکاران واجد صلاحیـت واگذار نماید لـذا از متقاضیان دعـوت به همکاری به عمل می آید.

نام و نشانی مناقصه گزار:

۱- مشهد، میدان فردوسی، بلوار شهید صادقی، بلوار ارشاد، ساختمان ۲۶
تلفن: ۳۷۶۷۱۴۹۱-۰۵۱ داخلی: ۱۷۱-۱۷۲
۲- مشهد، میدان ۱۵ خرداد، کارگاه قطار شهری، **تلفن:** ۰۹۳۵۸۵۸۷۹۴۶

ردیف	موضوع	پروژه	برآورد اولیه (ریال)	مبلغ تضمین شرکت در مناقصه (ریال)
۱	اجرای عملیات باقیمانده لاینینگ LPS غربی و گالری هوا و پله فرار شمال شرق در ایستگاه میدان ۱۵خرداد	خط سه قطار شهری مشهد مقدس	۴۴,۹۲۳,۴۳۹,۰۶۰	۲,۲۴۶,۱۷۱,۹۵۳

محل، زمـان و مهلـت دریافـت اسـناد: امورقراردادهای موسسـه سـازندگی نصر و کارگاه میدان ۱۵ خرداد خط سه قطار شـهری مشهد، از روز سه‌شنبه مورخ ۱۴۰۴/۰۲/۳۰ الی ۱۴۰۴/۰۳/۰۷ از ساعت ۰۷:۳۰ الی ۱۵:۰۰

مهلت تحویل پیشنهادات: پایان وقت اداری روز شنبه مورخ ۱۴۰۴/۰۳/۱۷

زمان و مکان گشایش پیشنهادات: روز یکشنبه مورخ ۱۴۰۴/۰۳/۱۸ موسسه سازندگی نصر

کلیه هزینه‌های آگهی و ثبت قرارداد بر عهده برنده مناقصه می‌باشد.

روزنامه مناقصه مزایده - ۴۳۵۸ - ۰۴/۰۳/۰۵

آگهی فراخوان مزایده عمومی

شرکت پالایش نفت بندرعباس سهامی عام

نوبت اول

شماره ۱۴۰۳/۰۴۸

«مزایده فروش بخشی از اقلام صایعاتی و مستعمل»

شـرکت پالایش نفت بندر عباس در نظر دارد سه دسـتگاه خودرو مسـتعمل و مازاد خود را طبق جدول مندرج در اسـناد مزایده و قیمت پایه اعلامی، از طریق مزایده عمومی به فروش برساند.

۱- متقاضیان شرکت در مزایده می‌توانند از روز شـنبه مورخ ۱۴۰۴/۰۳/۱۷ لغایت روز چهارشنبه مورخ ۱۴۰۴/۰۳/۲۱ از ساعت ۰۹:۰۰ صبح الی ۱۲:۰۰ ظهر، جهت بازدید از اقلام و دریافت اسناد مزایده، به آدرس: کیلومتر ۲۰ جاده اسکله شهید رجایی، سـه راهی خونسرخ، بلوار صنعت نفت، شرکت پالایش نفت بندر عباس، ساختمان مرکزی، امور پیمان‌ها، اتاق ۱۳۴ مراجعه نمایند.

۲- تاریخ و محل تحویل پاکات پیشنهاد مالی: حداکثر تا ساعت ۱۲:۰۰ ظهر روز سه شـنبه مورخ ۱۴۰۴/۰۳/۲۷، گشایش پاکات مالی در ساعت ۱۵:۳۰ روز سه شنبه مورخ ۱۴۰۴/۰۳/۲۷ و محل تحویل ساختمان مرکزی- کمیسیون معاملات- اتاق ۲۰۳ می‌باشد.

۳- مبلغ سپرده شـرکت در مزایده فوق معادل ۱۰٪ (درصد) نرخ پایه اعلامی توسط مزایده‌گزار می‌باشد که بایسـتی به صورت ضمانتنامه بانکی معتبر یا واریز وجه نقد به حساب پالایشگاه ارائه گردد.

۴- شـرح و مقدار تقریبی اقلام مورد مزایده به همراه قیمت پایه در جداول مندرج در اسناد مزایده ذکر گردیده اسـت. (لازم به ذکر است مبنای محاسبه فروش تعداد/وزن ضایعات باسکول پالایشگاه بندر عباس و بارنامه های تنظیمی نماینده فروشنده می‌باشد).

۵- فروش کلیه اقلام تحت مزایده به صورت یکجا و کامل مد نظر بوده و بایستی توسط خریدار بدون قید و شرط صورت پذیرد.

۶- این شرکت در رد یا قبول هریک و تمامی پیشنهادهای واصله مختار خواهد بود.

۷- سایر شرایط در اسناد مزایده به طور کامل درج گردیده است.

۸- تلفن‌های تماس: ۳۲۳۶۷۱۵۲ و ۳۲۳۶۷۱۵۷ و ۳۲۳۶۷۱۶۰-۰۷۶

سایت اینترنتی ما: WWW.SHANA.IR و WWW.TENDER@NIORDC.IR و WWW.BAORDC.IR

کد پستی: ۸۴۱۸۳-۷۹۳۱۱

روابط عمومی و امور بین‌الملل

روزنامه مناقصه مزایده - ۴۳۵۸ - ۰۴/۰۳/۰۵

مناقصه عمومی

یک مرحله‌ای | نوبت اول

قرارگاه سازندگی خاتم‌الانبیاء - هلدینگ نیرو - موسسه ایستاب

مناقصه گزار: قرارگاه سـازندگی خاتـم الانبیا (ص) - هلدینـگ تخصصی نیرو- واحد اجرایی موسسه ایستاب (کارگاه احداث زیرگذر گویم)

موضوع مناقصه: تهیه مصالح و اجرای دیوار بلوکی

مهلت مناقصه: از مورخ ۱۴۰۴/۰۳/۰۵ لغایت مورخ ۱۴۰۴/۰۳/۱۷ (سیزده روز)

تاریخ تحویل پاکت: مورخ ۱۴۰۴/۰۳/۱۸

تاریخ گشایش پاکت: مورخ ۱۴۰۴/۰۳/۲۰

مدت قرارداد: دو ماه شمسی از شروع قرارداد

مبلغ تضمین شرکت در فرایند ارجاع کار: ۲,۰۰۰,۰۰۰,۰۰۰ ریال (دو میلیارد ریال) به صورت ضمانتنامه بانکـی به نفع دسـتگاه مناقصه گـزار (ضمانتنامه‌های صادره توسط موسسات اعتباری غیر بانکی که دارای مجوز رسمی از بانک مرکزی جمهوری اسلامی ایران هستند مورد پذیرش می‌باشد.) و یا واریز وجه نقد

- این موسسه در رد یا قبول پیشنهاد مختار است.
- سایر اطلاعات و جزئیات مربوط در اسناد مناقصه درج شده است.
- هزینه درج آگهی برعهده برنده مناقصه می‌باشد.

آدرس جهت تحویل اسناد مناقصه: جهت خرید اسناد مناقصه به نشانی شـیراز، گویم، پروژه احداث زیرگذر گویم، بخش امورقراردادها مراجعه نمایند.

تلفن تماس: ۸۸۶۴۳۷۹۹-۰۲۱ داخلی ۲۱۴۳

- دریافت اسناد فقط با ارائه اصل فیش واریز وجه به مبلغ ۲,۵۰۰,۰۰۰ ریال به‌حساب ۰۵۱۵۱۷۱۸۰۶۹۰۰۳- شـماره شـباء IR ۷۴۰۱۵۰۰۰۰۰۰۵۱۵۱۷۱۸۰۶۹۰۰۳ بانک سپه شعبه ملاصدرا تهران در وجه تنخواه درآمد واحد اجرایی امکان‌پذیر است.
- وجه مذکور به‌هیچ‌عنوان قابل استرداد نمی‌باشد.

روزنامه مناقصه مزایده - ۴۳۵۸ - ۰۴/۰۳/۰۵

مناقصه عمومی

یک مرحله‌ای | نوبت اول

قرارگاه سازندگی خاتم‌الانبیاء - هلدینگ نیرو - موسسه ایستاب

مناقصه گزار: قرارگاه سـازندگی خاتـم الانبیا (ص) - هلدینـگ تخصصی نیرو- واحد اجرایی موسسه ایستاب (کارگاه احداث زیرگذر گویم)

موضوع مناقصه: اجرای عملیات تحکیمات اولیه و گالری خروجی اضطراری پروژه زیرگذر گویم

مهلت مناقصه: از مورخ ۱۴۰۴/۰۳/۰۵ لغایت مورخ ۱۴۰۴/۰۳/۱۷ (سیزده روز)

تاریخ تحویل پاکت: مورخ ۱۴۰۴/۰۳/۱۸

تاریخ گشایش پاکت: مورخ ۱۴۰۴/۰۳/۲۰

مدت قرارداد: یک ماه شمسی از شروع قرارداد

مبلغ تضمین شرکت در فرایند ارجاع کار: ۱,۰۵۰,۰۰۰,۰۰۰ ریال (یک میلیارد و پنجاه میلیون ریال) به صورت ضمانتنامه بانکـی به نفع دسـتگاه مناقصه گـزار (ضمانتنامه‌های صادره توسط موسسات اعتباری غیر بانکی که دارای مجوز رسمی از بانک مرکزی جمهوری اسلامی ایران هستند مورد پذیرش می‌باشد.) و یا واریز وجه نقد

- این موسسه در رد یا قبول پیشنهاد مختار است.
- سایر اطلاعات و جزئیات مربوط در اسناد مناقصه درج شده است.
- هزینه درج آگهی برعهده برنده مناقصه می‌باشد.

آدرس جهت تحویل اسناد مناقصه: جهت خرید اسناد مناقصه به نشانی شـیراز، گویم، پروژه احداث زیرگذر گویم، بخش امورقراردادها مراجعه نمایند.

تلفن تماس: ۸۸۶۴۳۷۹۹-۰۲۱ داخلی ۲۱۴۳

- دریافت اسناد فقط با ارائه اصل فیش واریز وجه به مبلغ ۲,۵۰۰,۰۰۰ ریال به‌حساب ۰۵۱۵۱۷۱۸۰۶۹۰۰۳- شـماره شـباء IR ۷۴۰۱۵۰۰۰۰۰۰۵۱۵۱۷۱۸۰۶۹۰۰۳ بانک سپه شعبه ملاصدرا تهران در وجه تنخواه درآمد واحد اجرایی امکان‌پذیر است.
- وجه مذکور به‌هیچ‌عنوان قابل استرداد نمی‌باشد.

روزنامه مناقصه مزایده - ۴۳۵۸ - ۰۴/۰۳/۰۵

درخواست افزایش سهمیه ارزی واحدهای تولیدی و تفویض اختیار به مدیران استانی تأیید می‌شود

مشـاور وزیر صمت، گفت: مقرر شد درخواسـت‌های افزایش سهمیه ارزی واحدهای تولیدی در سـال ۱۴۰۴ با تفویـض اختیار به مدیران کل اسـتانی و سـتادی و معاون تخصصی ذی‌ربط تأیید شـود. به گـزارش مناقصه‌مزایده به نقـل از وزارت صمت، گلنـار نصراللهی؛ مشـاور وزیـر صنعت،معدن‌وتجارت و عضو کمیته ارزی، با اشـاره به تعریف چارچوب مشـخصی برای اسـتفاده از تفویض اختیار توسط این وزارت‌خانه به منظور تسـریع در تأیید ثبت سفارش واحدهای تولیدی و ارسـال آن‌ها بـه بانک‌مرکزی برای تخصیـص ارز، گفت: در جلسـه دیروز صبح کمیته ارزی مقرر شد درخواسـت‌های افزایش سهمیه ارزی در سـال ۱۴۰۴ با تفویض اختیار به مدیران کل استانی و ستادی و معاون تخصصی ذی‌ربط تأیید شـود. وی با اشـاره به اینکه تاکنـون در فرآیند تأیید درخواسـت‌های واحدهای تولیدی که سـابقه مصـرف ارزی نداشـته یا تازه تأسیس هسـتند یا برنامه تولید تأیید شـده ندارند، مشـکلاتی وجود داشت، تصریح کـرد: با تصمیم راهگشـای دیـروز کمیته ارزی مقرر شـد بررسـی و تأیید درخواسـت‌های سـهمیه ارزی ایـن واحدها با رعایت سـقف سـهمیه ارزی هر دفتـر تخصصی، به مدیران کل اسـتانی و سـتادی و معاون تخصصی ذیربط تفویض شـود. مشـاور وزیر صمت، تأکید کرد: در راسـتای شـفافیت، همچنان همه فرآیندهای این امر بایستی در سـامانه جامع تجارت و به صورت ماشـینی و با کنترل‌های لازم صورت پذیرد. همچنین سقف برنامه تولید ارزی بـرای واحدهای تولیـدی، ظرفیـت پروانه واحد تولیـدی خواهد بـود و برای واحدهای جدید و طرح‌های توسـعه، حداکثر ۵۰ درصد ظرفیت پروانه تولیدی تأیید خواهد شـد. نصراللهی؛ افزود: همچنین براساس تصمیم این کمیته مقرر شـد واحدهای تولیدی که دارای برنامه تولید تأیید شـده قبلی بوده و موفق به تحقق نسبت مطلوبی از عملکرد ارزی خود در سـال ۱۴۰۳ شده‌اند، در اولویت قرار گیرند. وی گفت: درخواسـت‌های افزایش سـهمیه ارزی ایـن واحدها در چارچوب بندهای دسـتورالعمل ارزی و سـقف سـهمیه ارزی هر یک از دفاتر تخصصی، با تفویض اختیار به مدیران کل اسـتانی و ستادی و معاون تخصصی ذی‌ربط بررسی و تأیید خواهد شد.

توسعه ژئوتوریسم گامی مؤثر در جهت اشتغالزایی

مشـاور فناوری، نوآوری و امور رسـانه ریاسـت بنیاد ایران‌شناسی، گفت: توسعه ژئوتوریسـم گامی مؤثر در جهت اشتغالزایی، رشـد اقتصادی و توسعه پایدار اسـت. به گـزارش ایسـنا، کامبیز مهـدی‌زاده؛ در لرسـتان اظهار کرد: این مسـتند، که به همـت بنیاد ایران‌شناسـی و با مشـارکت بخش‌خصوصی تهیه شـده، جاذبه‌های بی‌نظیر ژئوتوریسـمی لرسـتان را به تصویر می‌کشد و قرار اسـت در اواخر خرداد یـا اوایـل تیرماه سـال‌جاری رونمایی شـود. وی ضمن تبریک روز ملی ایران‌شناسـی و روز بزرگداشـت اسـتان لرسـتان، این مناسـبت‌ها را فرصتـی مغتنـم بـرای بازاندیشـی در میراث غنـی فرهنگی و طبیعـی ایران‌زمین و اسـتان لرسـتان دانسـت و ابـراز امیـدواری کرد که بـا هم‌افزایـی و کار علمی، چهـره‌ای روشـن و واقعـی از ایران و اسـتان‌های پرافتخـار آن به جهانیان معرفی شـود. مشـاور فناوری، نوآوری و امور رسـانه ریاست بنیاد ایران‌شناسـی، با تأکید بر اهمیت گردشـگری در اقتصاد کشور، اضافه کرد: در دورانی که متأسـفانه برخی از کشـورها ایران‌هراسـی را ترویج می‌دهند و ما نتوانسـته‌ایم زیبایی‌های ایران‌زمین را آن‌گونه که شایسته است به نمایش بگذاریم، لرسـتان با تنـوع بی‌نظیر زمین‌شناسـی، غارهای آهکی، دره‌ها و آبشـارهای چشـم‌نواز، می‌تواند به یکی از قطب‌های اصلی ژئوتوریسم ایران تبدیل شـود. مهدی‌زاده؛ بیان کرد: با الهام از مستندهای موفق «رخساره زمین»، بنیاد ایران‌شناسـی قصد دارد مجموعه‌ای تازه بـا عنوان «رخ ایران» را آغاز کند که نخستین قسمت آن به استان زیبای لرستان اختصاص دارد. وی با تأکید بر لزوم شناسایی و آماده‌سازی ژئوسـایت‌های لرستان برای گردشگران، توسعه ژئوتوریسم را گامی مؤثر در جهت اشـتغالزایی، رشد اقتصادی و توسعه پایدار دانست و اظهار امیدواری کرد: با مشـارکت نهادهای ذی‌ربط، لرستان به الگویی موفق در حوزه گردشـگری زمین‌شناختی در سـطح ملی و بین‌المللی تبدیل شود.

رئیس سازمان زمین‌شناسی

فقط ۲ درصد از ذخایر معدنی ایران کشف شده است!

گروه زمین و معدن | مناقصه مزایده

رئیس سازمان زمین‌شناسی و اکتشافات‌معدنی کشـور، گفـت: ایـران بـا ۲۷,۳ تریلیـون دلار، ذخایـر منابع طبیعـی و معدنـی دارد امـا فقط ۲۹ میلیـارد دلار از این ذخایر کشـف شـده که معـادل دو درصد ظرفیت معدنی کشـور اسـت. بـه گـزارش مناقصه‌مزایده بـه نقل از سـازمان زمین‌شناسی و اکتشافات معدنی کشور، داریوش اسـماعیلی؛ اظهار کـرد: ایران بـا ۲۷,۳ تریلیون دلار ذخایـر منابـع طبیعـی و معدنـی، پـس از آمریـکا، روسـیه، عربسـتان و کانـادا در جایگاه پنجم جهـان قـرار دارد. وی با بیان اینکـه از این میـزان، یک‌هـزار و ۴۰۰ میلیـارد دلار به بخش معادن اختصاص دارد، تصریـح کرد: تاکنون فقط ۲۹ میلیـارد دلار از این ذخایر کشـف شـده که معـادل دو درصد ظرفیت معدنی کشـور اسـت. امیدواریم در دولت چهاردهم و بـا نگاه ویژه وزیر صمـت و حمایت‌هـا و هدایت‌هـای وزارتخانـه، سـهم اکتشـاف مـواد معدنـی افزایـش یابـد. اسـماعیلی؛ با اشـاره بـه ظرفیت فـرآوری مواد معدنی در کشـورهای پیشـرفته، تأکید کرد: اگر ایران فـرآوری مواد معدنـی را به سـطح جهانی برسـاند، می‌تواند بیش از ۱۰ هـزار میلیارد دلار ارزش‌افـزوده از ذخایر معدنی خود کسـب کند. به گفته معاون وزیر صمت، امـروز با حمایت‌های ویژه وزارت صمت امید داریم که بتوانیم در جهت رسیدن به اسـتانداردهای جهانی، شتاب بیشتری داشته باشیم.

بهره‌برداری از بزرگ‌ترین معدن مس خاورمیانه در سیستان و بلوچستان

وی با انتقاد از خام‌فروشـی در کشـور، تصریح کرد: برای رسیدن به توسـعه پایدار، نیازمند ورود جدی و مؤثر بخش‌خصوصی به حوزه اکتشـاف و فرآوری هستیم. رئیس سـازمان زمین‌شناسی و اکتشافات‌معدنی کشـور، سرمایه‌گذاری هدفمند و همگرایی تیمـی را رمز موفقیـت در این بخش عنوان کرد و گفت: با مشـارکت بخش‌خصوصی و اسـتفاده بهینه، مطلوب و درخور از توانمندی‌ها و ظرفیت‌هـای بخش‌خصوصـی، امیدواریـم زیرسـاخت‌های لازم در دسـت بهره‌برداری قرار گیرد. معـاون وزیـر صمت، بـا مـرور تجربیات پیشـین خود در حوزه مس کشـور، یادآور شـد: در دوره نمایندگـی مجلس شـورای اسـلامی و زمانی که ریاسـت هیئت تحقیق و تفحص مس را برعهده داشـتم، چالش اصلی بر سر عدم فرآوری بـر روی مس ورزقان بـود و مهم‌تریـن دلیلی که مطرح می‌شـد، پایین بودن میزان مـاده معدنی بود که در نهایت به کمبود اکتشـاف در آن منطقه بازمی‌گشـت. اسـماعیلی، با اشـاره بـه وضعیت اکتشاف در استان سیسـتان و بلوچستان، گفت: این استان سال‌ها فاقد اکتشـافات معدنی جدی بـود، در حالی که امـروز بـا رویکرد ویـژه آقای پزشـکیان و دولت چهاردهم بـه مناطق محروم و به‌ویژه به اسـتان مرزی سیسـتان و بلوچستان، بهره‌برداری از بزرگ‌ترین معـدن مس خاورمیانه که در این منطقه قـرار دارد، در دسـتور کار قرار دارد. وی خاطرنشـان کرد: این در حالی است که در آن‌سوی مرز، در پاکسـتان، بزرگ‌ترین معدن مس و طـلای دنیا وجـود دارد؛ امـا در فاصله ۲۰ کیلومتری مرز با ایران، تنها سـیم خاردار کشیده شده است.

نقش کلیدی دانشگاه‌ها در حل مشکلات حوزه معدن

رئیـس دانشـکده مهندسـی معـدن دانشـگاه صنعتی امیرکبیر، نقش دانشـگاه‌ها برای حل مشکلات حوزه معدن و صنایع مرتبط را کلیدی دانسـت. به گزارش مناقصه‌مزایده به نقل از دانشـگاه صنعتـی امیرکبیر، حامد مـلاداودی؛ در بیسـتمین همایش روز ملی معـدن، اظهار کـرد: روز معدن فرصت مناسـبی بـرای قدردانـی از زحمـات و تلاش‌های خستگی‌ناپذیر معدنکاران، اسـاتید، دانشجویان، کارآفرینان و صنعتگـران این حـوزه می‌باشـد. در واقع از ایـن فرصت می‌توان بـرای بررسـی نقش راهبـردی معـدن در اقتصاد کشـور و نقش آن در آینده نیز بهره برد. وی در ادامه، تصریح کرد: کشور ما با داشـتن ذخایر عظیم، متنوع معدنی، انرژی فراوان و موقعیـت ژئوپلتیک کـم نظیـر در منطقه ظرفیت بالقـوه‌ای برای توسـعه نقش معـدن و ذخایر معدنـی دارد. رئیس دانشکده مهندسـی معدن دانشگاه صنعتی امیرکبیر، خاطرنشـان کرد: متأسـفانه علی‌رغم ظرفیت بالای معدنی در کشـور، اقتصاد ایران در پیش از پیروزی انقلاب اسـلامی عمدتاً مبتنی بـر تولید نفت خام بود. پـس از پیروزی انقلاب یعنی در دوران دفاع مقدس، سازندگی و اصلاحات نیز علاوه بر تولید نفت خام، فرآورده‌های نفتی و صنایع پایین‌دسـتی نفت نظیر پتروشـیمی مورد توجه قرار گرفت و زنجیره‌های ارزش آن در کشور شکل گرفت. وی یادآور شد: طی ۱۰ ساله اخیر تحریم‌هـای ظالمانـه، تکانه‌های اقتصادی و شـرایط بین‌المللـی موجب تغییـر پارادایم در سیاسـت‌گذاری‌های کلان کشـور شـد. به‌طوری که اکنون اقتصاد کشور به سمت اقتصاد معدنی و صنایع‌معدنی مرتبط بـا آن قرار گرفته و در سـال‌های اخیر رشـد قابل‌توجهی در بخش معدن رخ داده است. این استاد دانشگاه صنعتی امیرکبیر، تأکید کرد: ایجاد هلدینگ‌ها، صنایع‌معدنی و ورود بسیاری از سرمایه‌گذاری‌ها به این بخـش از نشـانه‌های توجه به بخش معدن در کشـور طی سال‌های اخیر اسـت. البته این موضوع بدان معنا نیست که این ورود با آسـیب‌ها و آشـفتگی‌هایی همراه نبوده است. در واقع ما با عـدم حمایت‌هایی در این حوزه مواجه شـدیم. این موضوع موجب رکود این بخش شـده اسـت. ملاداودی؛ تأکید کـرد: در واقع تا کنون بخش معـدن و صنایع‌معدنی از مزایای انرژی ارزان و نیروی متخصص ارزان اسـتفاده کرده است، اما به نظر می‌رسـد به دلیل چالش‌هایی نظیر ناترازی انـرژی، کمبود نیروی متخصـص، عدم توجه به اکتشـافات به ویژه اکتشـافات عمیق برای تداوم رشـد، لازم است بخش معدن بر فناوری، دانش فنی پیشرفته و توجه بیشتر بر منابع انسـانی اهتمام بورزد. وی ادامه داد: جهان امروز با سرعت به سوی اقتصاد سبز، توسـعه انرژی‌های نو و هوشمندی صنایع پیش می‌رود در این میـان مواد معدنی به ویـژه مواد معدنی حیاتی و راهبردی به محور اصلی زنجیره جهانی تبدیل شده است. کشـور ما می‌تواند در این رقابت جهانی نقشی مطلوب ایجاد کند. اما این امر مسـتلزم این اسـت که بخش معدن و صنایع آن به دانشـگاه به‌عنـوان محلی بـرای تربیت نیروی انسـانی متخصـص و کارآمد رویکـرد همدلانه، مسـئولانه و مشارکتی داشـته باشد. رئیس دانشـکده مهندسی معدن دانشگاه صنعتی امیرکبیر، تأکید کرد: از سوی دیگر دانشگاه با ارتباط نزدیک با بخش معـدن و صنایع‌معدنی می‌تواند در حل مسائل، به‌روزرسانی آن، گره گشایی مشکلات این بخش کمک کند. به امیـد روزی که ارتباط بخش معدن دانشـگاه به‌گونه‌ای رشد کند که تمامی مسـائل و گره‌های این بخش همانند سایر کشورهای پیشرو در زمینه معدن در دانشگاه‌ها مطرح شـود تا نیروی انسـانی متخصص و کارآمـد در طراز توسعه کشور تربیت و موجب به‌روزرسانی بخش معدن شود.

هر شهروند یک ناظر

هرگونه مانع تراشی، تخلفات اداری و ترک فعل مسئولین دسـتگاه‌های اجرایـی در مسـیر سـرمایه گـذاری مشـروع و تولیـد را بـه سـازمان بازرسـی کل کشـور اعـلام نماییـد.

www.136.ir

مناقصه عمومی بازسازی ساختمان اداری

خرداد ۱۴۰۴-۰۲-۰۴۰۳

شرکت خدمات ارتباطی ایرانسل در نظر دارد بازسازی طبقه همکف ساختمان تهران غرب خود را به پیمانکاران توانمند و دارای صلاحیت واگذار کند.

جزئیات بیشتر و ثبت‌نام در مناقصه:
sourcing.irancell.ir

ارتباط با ما:
hamidreza.fad@intnirancell.ir
۰۲۱-۲۳۱۹۴۵۹۰

مهلت ارسال اسناد مناقصه:
تا ۲۸ خرداد ۱۴۰۴

ایرانسل MTN

روزنامه مناقصه مزایده - ۴۳۵۸ - ۰۴/۰۳/۰۵

مناقصه عمومی با اخذ سپرده

نوبت اول

شرکت پالایش نفت بندرعباس سهامی عام

درخواست شماره:
RHP – 7302511143 – BA/T33

موضوع آگهی:
خرید کانکس

برای کسب اطلاعات بیشتر به‌سایت این شرکت
WWW.BAORCO.IR
مراجعه نمایید.

روابط عمومی و امور بین‌الملل

روزنامه مناقصه مزایده - ۴۳۵۸ - ۰۴/۰۳/۰۵

مناقصه عمومی با اخذ سپرده

نوبت دوم

شرکت پالایش نفت بندرعباس سهامی عام

درخواست شماره:
RHP – 7302505717 – T25

موضوع آگهی:
خرید TORQUE CONVERTER توربین های گازی D,E

برای کسب اطلاعات بیشتر به‌سایت این شرکت
WWW.BAORCO.IR
مراجعه نمایید.

روابط عمومی و امور بین‌الملل

روزنامه مناقصه مزایده - ۴۳۵۸ - ۰۴/۰۳/۰۵

مناقصه عمومی با اخذ سپرده

نوبت دوم

شرکت پالایش نفت بندرعباس سهامی عام

درخواست شماره:
RHP – 7302511183 – T19

موضوع آگهی:
خرید کانکس

برای کسب اطلاعات بیشتر به‌سایت این شرکت
WWW.BAORCO.IR
مراجعه نمایید.

روابط عمومی و امور بین‌الملل

روزنامه مناقصه مزایده - ۴۳۵۸ - ۰۴/۰۳/۰۵

آگهی فراخوان تجدید مناقصه عمومی
(به همراه ارزیابی کیفی)

نوبت دوم

شرکت فاضلاب تهران

شـرکت فاضلاب تهران در نظر دارد مناقصه عمومی به شـرح زیر را از محل اعتبارات جاری و با رعایت آئین نامه معاملات شـرکت‌های آب و فاضلاب از طریق سامانه تدارکات الکترونیکی دولت به آدرس www.setadiran.ir برگزار نماید.

نام مناقصه	نوع مناقصه	مبلغ تضمین	شماره مناقصه در سامانه ستاد ایران
خرید الکتروپمپ های مورد نیاز مدول ۵ و ۶ تصفیه خانه فاضلاب جنوب تهران	یک مرحله‌ای	۱۳,۱۷۸,۰۰۰,۰۰۰	۲۰۰۴۰۰۵۴۲۰۰۰۰۰۱۵

۱- نشانی دستگاه مناقصه‌گزار:
تهران، خیابان شهید بهشتی، خیابان اندیشه، نبش اندیشه ششم
تلفن: ۸۸۴۳۵۹۶۱-۰۲۱ و فکس: ۸۸۴۰۹۱۹۴-۰۲۱
۲- نوع تضمین شرکت در مناقصه به یکی از صورت‌های زیر:
الـف) به صـورت ضمانتنامـه بانکی از یکـی از بانک‌هـا یا مؤسسـات معتبر مـورد تائید بانک مرکزی با اعتبار سه ماهه (قابل تمدید تا سه ماه دیگر) به نفع شرکت فاضلاب تهران
ب) واریز فیش نقدی به شماره حسـاب (۱۲۲۹۹۴۸۰۷۲) نزد بانک ملت شعبه دانشکده دکتر شریعتی کد (۶۸۲۹۶) واریز نماید.
ج) گواهی کسر از مطالبات قطعی تایید شده در امور مالی شرکت فاضلاب تهران.
■ به پیشنهادی که فاقد سپرده شرکت در مناقصه باشد ترتیب اثر داده نخواهد شد.
۳- مهلت های زمانی:
دریافت اسناد مناقصه: تا ساعت ۱۰:۰۰ روز یکشنبه مورخ ۱۴۰۴/۰۳/۱۱
مهلت تحویل و بارگذاری پیشنهادات:
تا ساعت ۱۰:۰۰ روز یکشنبه مورخ ۱۴۰۴/۰۳/۲۵
تاریخ گشایش پاکات: ساعت ۱۱:۰۰ روز یکشنبه مورخ ۱۴۰۴/۰۳/۲۵ خواهد بود.
■ به پیشنهادات فاقد مهر و امضاء، مشـروط، مخدوش و پیشـنهاداتی که بعد از انقضای مدت مقرر در فراخوان واصل شـود مطلقاً ترتیب اثر داده نخواهد شـد و هزینه چاپ آگهی مناقصه به عهده کارفرما خواهد بود.

روزنامه مناقصه مزایده - ۴۳۵۸ - ۰۴/۰۳/۰۵

نوبت : اول | کد: ۲-۴۰۴-۲۰۰-ر

آگهی فراخوان مناقصه

وزارت راه و شهرسازی
شرکت عمران شهر جدید پردیس

شـرکت عمران شـهر جدید پردیـس در نظـر دارد براسـاس بنـد ۳ صورت‌جلسـه شـماره ۱۰۵۱/۰۴ مـورخ ۱۴۰۴/۰۲/۰۹ هیأت‌مدیره شـرکت عمران شـهر جدید پردیس نسـبت به انتخاب پیمانکار واجد شـرایط اقدام نماید. لذا از پیمانکاران و شـرکت‌های واجد شرایط دعوت می‌گردد جهت دریافت، تکمیل و بارگذاری اسناد به شرح ذیل اقدام نمایند:

موضوع: ارتقاء دوربین‌های مدار بسته ساختمان اداری شرکت عمران شهر جدید پردیس.

۱ **نوع مناقصه:** عمومی یک‌مرحله‌ای.

۲ شماره ثبت در سـامانه تدارکات الکترونیکی دولت (سـتاد) ۲۰۰۴۰۰۱۰۹۸۰۰۰۰۰۵ اسـت. کلیه مراحل مناقصه از دریافت و بارگذاری اسناد مناقصه و گشایش پاکت‌ها از طریق سامانه ستاد (www.setadiran.ir) انجام می‌شود.

۳ **نام و نشانی دستگاه مناقصه‌گزار:**
شهر جدید پردیس، فاز یک، میدان عدالت، خیابان فروردین شمالی، خیابان پیام، خیابان عمران، شرکت عمران شهر جدید پردیس.
تلفن: ۷۴۹۰۲، داخلی ۲۰۳-۱۶۸.

۴ **مدت پیمان:** ۴ ماه شمسی.

۵ **مبلغ برآورد اولیه:** ۲۱/۳۱۱/۰۰۰/۰۰۰ ریال (بیست‌ویک میلیارد و سی‌صدویازده میلیون ریال).

۶ **تضمین شرکت در فرآیند ارجاع کار:** مطابق جدول ۴ از بند «الف» ماده ۶ آیین‌نامه تضمین معاملات دولتی به شماره ۱۲۳۴۰۲/ت ۵۰۶۵۹ هـ مورخ ۱۳۹۴/۰۹/۲۲ به ۱/۰۷۰/۰۰۰/۰۰۰ ریال (یک میلیارد و هفتاد میلیون ریال).

۷ **مجوز فعالیت:** پروانه فعالیت شرکت در حوزه خدمات عملیاتی افتا که می‌بایست دارای اعتبار باشد.

۸ **دریافت اسناد مناقصه از سامانه ستاد:**
از ساعت ۰۸:۰۰ روز سه‌شنبه مورخ ۱۴۰۴/۰۳/۰۶ تا ساعت ۱۶:۳۰ روز سه‌شنبه مورخ ۱۴۰۴/۰۳/۱۳

۹ **تحویل اسناد مناقصه:**
۹-۱- به‌صورت الکترونیکی تا ساعت ۱۳:۰۰ روز یکشنبه مورخ ۱۴۰۴/۰۳/۲۵ در سامانه ستاد بارگذاری شود.
۹-۲- به‌صـورت فیزیکی (فقط پاکت «الف») تا سـاعت ۱۳:۰۰ روز یکشـنبه مـورخ ۱۴۰۴/۰۳/۲۵ به‌دبیرخانه شـرکت عمران شـهر جدید پردیس تحویل شود.

۱۰ **زمان و محل گشایش پاکت اسناد مناقصه «پاکت‌های الف، ب و ج»:**
ساعت ۱۱:۰۰ روز دوشنبه مورخ ۱۴۰۴/۰۳/۲۶، در سالن اجتماعات شرکت عمران شهر جدید پردیس.

۱۱ هزینه خرید اسناد مناقصه از سامانه ستاد ۲,۰۰۰,۰۰۰ ریال (دو میلیون ریال) است.

۱۲ سایر اطلاعات و جزئیات مربوط در اسناد مناقصه مندرج است.

روابط عمومی شرکت عمران شهر جدید پردیس

روزنامه مناقصه مزایده - ۴۳۵۸ - ۰۴/۰۳/۰۵

بانک مرکزی: مردم باید ارزهای بیش از ۱۰ هزار یورو را بفروشند

ارز مازاد ممنوع!

نفیسه‌سادات شفایی | مناقصه مزایده

نوسان قیمت ارز و خصوصاً دلار به‌عنوان اصلی‌ترین شاخص اقتصاد ایران طی سال‌های اخیر به‌خصوص در دوران ریاست جمهوری ترامپ با نوسان شدیدی مواجه شده است. ترامپ با تحریم‌های فلج‌کننده‌ای که بر علیه کشورمان وضع کرد، باعث شد تا اقتصاد کشورمان دچار التهابات شدیدی شود که افزایش قیمت ارز و به‌خصوص دلار را در پی داشته است. قیمت دلار طی الی که در آن هستیم حتی از مرز ۱۰۷ هزار تومان نیز در مقطعی گذر کرد! با درخواست ترامپ برای مذاکره و آغاز مذاکرات بین ایران و آمریکا، قیمت پول ینگه دنیا به کانال ۷۰ هزار تومان سقوط کرد و کمی بعد با مشخص شدن روند مذاکرات با رشد قیمتی به کانال ۸۰ هزار تومان رسید. طلا و سکه از دیرباز به‌عنوان پشتیبان امن بین مردم مطرح بوده است و در سال‌های اخیر مردم به خرید آن بیش از پیش‌روی آوردند به حدی که به گفته مسؤولان کشور اکنون بیش از ۳۰ میلیارد دلار نقد در خانه‌های مردم وجود دارد. مبلغ زیادی که حالا بانک‌مرکزی برای مدیریت آن برنامه‌ای در سر دارد! اصلاحیه «دستورالعمل اجرایی تعیین میزان ارز قابل حمل، نگهداری و مبادله در داخل کشور» به شبکه بانکی ابلاغ شد. براساس این دستورالعمل، حمل و نگهداری ارز توسط هر شخص حداکثر تا سقف مبلغ ۱۰ هزار یورو یا معادل آن به سایر ارزها بلامانع است. به گزارش مناقصه‌مزایده، بانک‌مرکزی طی بخشنامه‌ای در تاریخ سوم خرداد ۱۴۰۴ اصلاحیه «دستورالعمل اجرایی تعیین میزان ارز قابل حمل، نگهداری و مبادله در داخل کشور» را به‌عنوان پیوست شماره «۶» بخش سوم مجموعه مقررات ارزی «خدمات ارزی و سایر مبادلات ارزی بین‌المللی» به شبکه بانکی ابلاغ کرد.

این دستورالعمل در هشت ماده به شرح زیر تدوین شده است:

«به استناد بند (الف) ماده (۷) قانون مبارزه با قاچاق کالا و ارز و بند «پ» ماده (۵) آیین‌نامه اجرایی مواد (۵) و (۶) قانون مذکور و همچنین بندهای (پ) و (ح) ماده (۲) مکرر قانون مبارزه با قاچاق کالا و ارز با آخرین اصلاحات و الحاقات، «دستورالعمل اجرایی تعیین میزان ارز قابل حمل، نگهداری و مبادله در داخل کشور»، به شرح ذیل ابلاغ می‌شود:

ماده ۱- در این دستورالعمل، عناوین، اصطلاحات و عبارات ذیل در معانی مشروح زیر به‌کار می‌روند:

۱-۱- شخص: اعم از شخص حقیقی و حقوقی ایرانی و خارجی

۱-۲- مؤسسه اعتباری: اشخاص حقوقی که با مجوز بانک‌مرکزی یا به موجب قانون، تحت عنوان «بانک» یا «مؤسسه اعتباری غیر بانکی» به انجام عملیات بانکی مبادرت می‌نمایند و مجاز به انجام عملیات ارزی هستند.

۱-۳- صرافی: شخص حقوقی است که از بانک‌مرکزی مجوز انجام عملیات صرافی را اخذ کرده است. مجوز صرافی قائم به شخص حقوقی صرافی است و به هیچ عنوان قابل واگذاری یا توکیل به غیر نیست.

۱-۴- صورت‌حساب خرید معتبر مؤسسه اعتباری و صرافی: رسید سامانه ارزی حاوی اطلاعاتی نظیر شناسه پیگیری، طرفین معامله، میزان و زمان انجام معامله است که شماره مسلسل ارزهای موضوع معامله نیز ضمیمه آن است.

۱-۵- سند برداشت از حساب نزد مؤسسه اعتباری: سندی که مبین پرداخت مبلغ مربوط از محل حساب ارزی به شخص دارنده حساب توسط مؤسسه اعتباری است.

۱-۶- اظهارنامه گمرکی: رسید چاپی صادره توسط گمرک جمهوری اسلامی ایران حاوی کد رهگیری که بیانگر اظهار ارز توسط شخص حقیقی در هنگام ورود به کشور است.

۱-۷- حمل: نقل و انتقال فیزیکی ارز

۱-۸- سامانه ارزی: سامانه نظارت ارزی (سنا)

۱-۹- ارز: اسکناس و مسکوک ارز

ماده ۲- حمل و نگهداری ارز توسط هر شخص حداکثر تا سقف مبلغ ۱۰ هزار یورو یا معادل آن به سایر ارزها بلامانع است.

ماده ۳- حمل و نگهداری ارز برای مبالغ بیشتر از ۱۰ هزار یورو یا معادل آن به سایر ارزها توسط هر شخص، صرفاً درصورت داشتن یکی از مدارک ذیل مجاز است:

الف - صورت‌حساب خرید معتبر مؤسسه اعتباری و صرافی.

ب - سند برداشت از حساب نزد مؤسسه اعتباری.

ج - اظهارنامه گمرکی.

ماده ۴- صورت‌حساب خرید معتبر مؤسسه اعتباری و صرافی و سند برداشت از حساب نزد مؤسسه اعتباری، حداکثر شش ماه از تاریخ صدور دارای اعتبار است. قبل از انقضای مهلت مذکور، دارندگان صورت‌حساب خرید معتبر مؤسسه اعتباری و صرافی و سند برداشت از حساب نزد مؤسسه اعتباری مکلفند به یکی از روش‌های ذیل عمل کنند:

الف- واریز ارز مربوط به حساب ارزی نزد یکی از مؤسسات اعتباری.

ب- فروش ارز به یکی از مؤسسات اعتباری و یا صرافی مجاز با ثبت در سامانه ارزی.

تبصره: پس از گذشت شش ماه اسناد مذکور فاقد اعتبار بوده و مشمول قوانین و مقررات مربوط می‌گردد.

ماده ۵- مؤسسه اعتباری از مفاد این دستورالعمل مستثنی بوده و حمل ارز متعلق به مؤسسه اعتباری توسط نماینده آن‌ها منوط به ارائه معرفی نامه رسمی از سوی مؤسسه اعتباری مذکور، حاوی مشخصات هویتی حامل، مبدأ و مقصد ارز، میزان و نوع ارز و علت حمل و جابه‌جایی است.

ماده ۶- صرافی از مفاد این دستورالعمل مستثنی بوده و حمل ارز متعلق به صرافی مذکور توسط نماینده آن‌ها منوط به در اختیار داشتن معرفی نامه ممهور به مهر و امضاء مجاز صرافی، مشخصات حامل، مبدأ و مقصد حمل ارز، میزان و نوع ارز و علت جابه‌جایی به همراه رسید سناست.

تبصره: معرفی‌نامه ممهور به مهر و امضاء مجاز و معتبر صرافی، صرفاً برای حمل ارز میان صرافی‌ها، مؤسسات اعتباری، بانک‌مرکزی و مرکز مبادله ارز و طلای ایران قابلیت استفاده دارد.

ماده ۷- چنانچه مشخص شود منشاء ارزهای موضوع این دستورالعمل حاصل از پولشویی و تأمین مالی تروریسم است، برابر قوانین و مقررات موضوعه از جمله قوانین مبارزه با پولشویی و تأمین مالی تروریسم عمل می‌شود.

ماده ۸- کلیه اقدامات مذکور در این دستورالعمل هیچ‌گونه اثری درخصوص منشأ ارزهای حاصله ایجاد نمی‌کند. از این‌رو چنانچه در هر مرحله مشخص شود که ارزهای نگهداری شده یا حمل‌شده حاصل از جرایم منشأ پولشویی بوده و یا به قصد تأمین مالی تروریسم نگهداری شده، مشمول ضوابط و مقررات موضوعه از جمله قوانین مبارزه با پولشویی و تأمین مالی تروریسم است.

نشست مدیرعامل بانک ملت با فعالان اقتصادی خراسان‌رضوی

مدیرعامل بانک ملت، در نشستی که به میزبانی اتاق بازرگانی خراسان‌رضوی و با حضور مظفری استاندار برگزار شد با جمعی از فعالان اقتصادی، بازرگانان و تولیدکنندگان این استان دیدار و گفتگو کرد. به گزارش مناقصه‌مزایده به نقل از روابط‌عمومی بانک ملت، فرشید فرخ نژاد؛ در این نشست با اشاره به نقش مؤثر نظام بانکی در اقتصاد کشور اظهار داشت: بانک ملت آمادگی دارد در چارچوب وظایف و اختیارات خود، در پروژه‌های ملی و استانی با هدف افزایش تولید و اشتغال در کشور از بخش‌های اقتصادی مولد حمایت کند. فرخ‌نژاد؛ افزود: بانک ملت علاوه بر اعطای تسهیلات به بخش‌های مختلف اقتصادی، تعدادی از طرح‌های تولیدی را در استان خراسان‌رضوی از طریق منابع صندوق توسعه ملی تامین مالی و پشتیبانی کرده است. مدیرعامل بانک ملت ادامه داد: سطح بالای نسبت مصارف به منابع در بانک ملت این استان حاکی از حمایت بسیار مطلوب از فعالان اقتصادی و سطوح مختلف مشتریان است؛ ضمن آنکه اختیارات کافی متناسب با ظرفیت‌های کارشناسی، به مدیریت شعب این بانک در استان خراسان‌رضوی تفویض شده است.

مبالغ جدید و چرخه زمانی تسویه ساتنا، پایا و پل در بانک صادرات ایران

همزمان با تعیین مبالغ جدید برای حداقل و حداکثر حواله‌های ساتنا، پایا و پل، چرخه زمانی تسویه تراکنش‌ها و ساعت کاری سامانه چکاوک در بانک صادرات ایران با هدف مدیریت بهینه برق و انرژی اعلام شد. به گزارش مناقصه‌مزایده به نقل از روابط‌عمومی بانک صادرات ایران، براساس ابلاغیه جدید، از اول خردادماه سال‌جاری، حداقل مبالغ عملیاتی سامانه ساتنا یک میلیارد ریال بدون سقف تعیین شده و برای سامانه پایا حداقل یک ریال و حداکثر دو میلیارد ریال در نظر گرفته شده است. براساس این دستورالعمل، دستور پرداخت‌های ساتنا و پایا با مبدأ یا مقصد بانک‌مرکزی و همچنین دستور پرداخت مربوط به پرداخت‌یاران، از شمول محدودیت‌های مبلغی ذکر شده مستثنی شده است. همچنین برای انتقال مبالغ یک میلیارد ریال تا دو میلیارد ریال حسب درخواست مشتری امکان ارسال دستور پرداخت ساتنا یا پایا وجود دارد. حداقل مبلغ برای سامانه پل، یک ریال و حداکثر مبلغ استفاده از این سامانه به صورت حضوری روزانه یک میلیارد ریال و غیرحضوری روزانه ۵۰۰ میلیون ریال است. در این زمینه، حداکثر تعداد دستور پرداخت قابل دریافت هر شخص ذی‌نفع و تعداد مجاز ورودی به هر حساب در سامانه پل، روزانه پنج دستور تعیین شده است. بنا براین گزارش، چرخه زمانی تسویه سامانه ساتنا در روزهای شنبه تا چهارشنبه، همزمان با شروع به کار شعب تا ساعت ۱۴:۳۰ و در روزهای پنجشنبه تا ساعت ۱۳:۳۰ تعیین شده است. ساعت‌های تسویه در سامانه پایا در روزهای شنبه تا چهارشنبه، در ساعت‌های ۰۳:۴۵، ۱۰:۴۵، ۱۳:۴۵ و ۱۸:۴۵ و در روزهای پنجشنبه و تعطیل، ساعت ۱۳:۴۵ اعلام شده است. تبادل تراکنش‌ها در سامانه پل به صورت لحظه‌ای است. زمان تسویه تراکنش‌های شاپرکی POS و IPG روزهای شنبه تا چهارشنبه در ساعت ۰۳:۴۵ و در روزهای پنجشنبه، ۱۳:۴۵ است. زمان پایان واگذاری چک‌های عادی در روزهای شنبه تا چهارشنبه ۱۰:۳۰ و در روزهای پنجشنبه ۹:۳۰ در نظر گرفته شده و بر این اساس زمان پایان واگذاری چک‌های رمزدار در روزهای شنبه تا چهارشنبه ۱۱:۳۰ و در روزهای پنجشنبه ۱۰:۳۰ است.

تکلیف بانک مرکزی به بانک‌ها در نظارت بر نحوه مصرف تسهیلات

بانک‌مرکزی اعلام کرد: استفاده حداکثری از منابع بانکی در طرح‌های مولد و سرمایه‌گذاری‌های جدید یکی از برنامه‌های محوری بانک‌مرکزی در سال ۱۴۰۴ است. از این‌رو بانک‌ها موظف به طراحی، استقرار و به روزرسانی نظام کنترل‌های داخلی و ایجاد ساختار سازمانی مناسب و نظارت به منظور حصول اطمینان بر نحوه مصرف تسهیلات براساس سیاست‌های اقتصادی کشور هستند. به گزارش ایسنا، وفق ماده (۴) آیین‌نامه «فصل سوم قانون عملیات بانکی بدون ربا» (بهره) مصوب هیئت وزیران، مؤسسات اعتباری موظف‌اند بر حسن اجرای قراردادهای تسهیلاتی خود اعم از نحوه مصرف و بازگشت تسهیلات اعطایی نظارت لازم را به عمل آورند. همچنین به موجب تبصره (۲) ماده (۱۵) قانون عملیات بانکی بدون ربا (بهره)، اشخاصی که در قالب استفاده از خدمات بانکی از وجوه و منابع مالی بانک‌ها به نحو غیرمجاز بهره‌مند می‌شوند، مکلفند علاوه بر استرداد وجوه مذکور، خسارت مربوط را به ترتیبی که در قراردادهای تنظیمی مقرر شده، پرداخت کنند. همچنین علاوه بر این، مطابق اجزای (۱-۱) و (۵-۱) بخش (۱) از بند (ب) ماده (۵) قانون «ارتقاء سلامت نظام اداری و مقابله با فساد» از مصادیق اشخاص مشمول محرومیت، اشخاصی هستند که نسبت به استفاده از تسهیلات بانکی در غیرمحل مجاز مربوط اقدام می‌نمایند. لذا نظارت بر مصرف تسهیلات، از اهمیت وافری در نظام بانکداری بدون ربا برخوردار بوده و بر همین اساس، هم بنابه ملاحظات شرعی و فقهی و هم از بابت اصول و موازین و عمومات تخصیص منابع و هم از این حیث که در کشورمان که نظام بانکی کشور سهم تقریبی ۹۰ درصدی در تأمین مالی را عهده‌دار است و از سوی دیگر با تنگنای نقدینگی و عدم توازن تقاضا و توان تسهیلاتی مواجه است، نظارت بر مصرف تسهیلات شایسته عنایت و توجه و اهتمام ویژه‌ای است. به ویژه در سال‌جاری که مزین به نام «سرمایه‌گذاری برای تولید» شده و بدین لحاظ، یکی از برنامه‌های محوری بانک‌مرکزی در سال ۱۴۰۴، استفاده حداکثری از منابع بانکی در طرح‌های مولد و سرمایه‌گذاری‌های جدید در کنار حمایت از بنگاه‌های اقتصادی موجود و حفظ توان و ظرفیت فعلی‌شان است. با توجه به موارد ذکرشده و با امعان‌نظر به «حداقل الزامات ناظر بر استقرار نظام کنترل‌های داخلی در مؤسسات اعتباری» موضوع بخشنامه شماره ۰۲/۳۱۸۹۴۹ مورخ ۱۴۰۲/۱۲/۲۷ که طی آن هیئت مدیره مؤسسه اعتباری موظف به طراحی، استقرار و به روزرسانی نظام کنترل‌های داخلی و ایجاد ساختار سازمانی مناسب و نظارت و بازبینی دوره‌ای آن به منظور حصول اطمینان از ارزیابی صحیح ریسک‌ها، شده است، بانک‌ها بایستی در اولین جلسه هیئت مدیره آن مؤسسه اعتباری موضوع را مطرح و برنامه جامع آن مؤسسه اعتباری درخصوص نظارت بر مصرف تسهیلات با تعیین واحدی مشخص در این رابطه با اختیارات و امکانات مکفی، در هیئت مدیره مصوب شده و به مدیریت کل نظارت بانکی بانک‌مرکزی ارسال کنند. همچنین بانک‌ها بایستی گزارشی از سازوکارهای موجود و اقدامات و تدابیر متخذه در آن مؤسسه اعتباری در زمینه نظارت بر مصرف تسهیلات، تدوین و به بانک‌مرکزی ارائه کنند.

بورس دوباره قرمز شد

شاخص کل بازارسرمایه با کاهش بیش از ۳۲ هزار واحد به رقم سه‌میلیون و ۱۰۲ هزار واحد رسید. به گزارش ایسنا، دیروز (یکشنبه) شاخص هم‌وزن نیز ۶۶۷۵ واحد کاهش داشت و در عدد ۹۵۲ هزار و ۲۲۸ واحد ایستاد. این در حالی است که پس از سه روز کاری منفی، روز گذشته بازار سهام ۲۶ هزار واحد رشد کرده بود. تالار شیشه‌ای در ۳۴ روز کاری اخیر و در شرایطی که بازارهای ارز و طلا تحت‌تأثیر مذاکرات و بهبود مناسبات بین‌المللی روند کاهشی دارند، ۱۰ روز منفی را سپری کرده و سایر روزها سبزپوش بوده است. فارس، وبملت و شستا بیش‌ترین تأثیر منفی را بر شاخص بورس داشتند. از نمادهای پرتراکنش نیز می‌توان به مبین، فولاد و وبملت اشاره کرد. دیروز شاخص فرابورس ایران نیز افت ۲۳۴ واحد را تجربه کرد و به ۲۷ هزار و ۴۳۹ واحد رسید. تعداد معاملات دیروز فرابورس ۲۷۴ هزار فقره و ارزش آن ۱۳۴ هزار میلیارد تومان بود. آریا، اریان و مارون بیش‌ترین تأثیر منفی را بر شاخص فرابورس داشتند. مهر، مهرمام و وپایا نیز از نمادهای پرتراکنش فرابورس بودند.

مجمع تشخیص مصلحت نظام اعلام کرد

سیاست‌گذاری پولی و بانکی به بانک‌مرکزی سپرده شد

رئیس کمیسیون اقتصادی دبیرخانه مجمع تشخیص مصلحت نظام، با اشاره به تصویب بند اول پیش‌نویس سیاست‌های کلی پولی و بانکی، گفت: براین اساس کلیه سیاست‌گذاری‌های پولی و بانکی و انتشار پول به بانک‌مرکزی واگذار شد. به گزارش ایسنا، محمدرضا پورابراهیمی؛ رئیس کمیسیون اقتصادی، بازرگانی و اداری دبیرخانه مجمع تشخیص مصلحت نظام، با اشاره به جلسه کمیسیون اقتصادی مجمع با دستور کار ادامه رسیدگی به پیش‌نویس سیاست‌های پولی و بانکی ابلاغی دفتر مقام معظم رهبری، گفت: کمیسیون اقتصادی دبیرخانه این پیش‌نویس را در جلسات متعدد با مراکز علمی و پژوهشی و حضور روسای بانک‌مرکزی از دولت‌های مختلف و استادان دانشگاه‌ها، برگزاری همایش و کسب نظر و پیشنهادات متخصصان دانشگاه‌های مختلف به بحث و بررسی گذاشته بود. رئیس کمیسیون اقتصادی و بازرگانی دبیرخانه مجمع تشخیص، گفت: گزارش جمع‌بندی کمیسیون اقتصادی دبیرخانه در مورد پیش‌نویس سیاست‌های پولی و بانکی به کمیسیون اقتصادی مجمع ارائه شد و بند اول این سیاست‌ها از ۱۲ بند پیشنهادی با اصلاحات جزئی به تصویب رسید. وی با اشاره به اهمیت سیاست‌های پولی و بانکی به‌عنوان سیاست اصلی و مادر در اقتصاد، ادامه داد: با تصویب کمیسیون اقتصادی مجمع، بانک‌مرکزی به‌عنوان متولی سیاست‌های پولی و بانکی در کشور تعیین شد. رئیس کمیسیون اقتصادی دبیرخانه مجمع اظهار کرد: اختلاف‌نظرهایی درباره اینکه دولت باید متولی سیاست‌گذاری‌های پولی و بانکی باشد یا بانک‌مرکزی وجود داشت اما پیشنهاد کمیسیون اقتصادی دبیرخانه مجمع این بود که باید بانک‌مرکزی متولی و پاسخگوی این سیاست‌گذاری‌ها باشد. پورابراهیمی؛ با بیان اینکه با مصوبه کمیسیون اقتصادی مجمع، مجوز انتشار پول در کشور به بانک‌مرکزی داده شد، گفت: در این موضوع نیز پیشنهاداتی مطرح شد که دولت مجوز انتشار پول را در اختیار داشته باشد. این پیشنهاد مورد موافقت اعضا قرار نگرفت و پیشنهاد کمیسیون اقتصادی دبیرخانه مبنی بر واگذاری اختیار انتشار پول به بانک‌مرکزی به تصویب رسید. رئیس کمیسیون اقتصادی دبیرخانه مجمع ادامه داد: علاوه‌بر این کمیسیون اقتصادی مجمع مصوب کرد کلیه فعالیت‌ها و معاملات داخلی کشور باید براساس ریال انجام شود؛ بر این اساس حکمرانی ریال از مأموریت‌های بانک‌مرکزی است که باید به صورت کامل و جامع اجرایی شود. وی در پایان اظهار کرد: امیدواریم ظرف چند هفته آینده بررسی پیش‌نویس سیاست‌ها در کمیسیون اقتصادی مجمع به پایان برسد و این پیش‌نویس به صحن مجمع ارسال شود.

آگهی مناقصه عمومی

انتخاب پیمانکار واجدشرایط جهت انجام عملیات نسوز کاری کارخانه، به شرح مندرج در اسناد مناقصه

گروه صنایع سیمان کرمان (شرکت سهامی عام) در نظر دارد نسبت به انتخاب پیمانکار واجدشرایط جهت انجام عملیات نسوز کاری کارخانه، به شرح مندرج در اسناد مناقصه و از طریق برگزاری مناقصه‌عمومی اقدام نماید.

لذا از کلیه اشخاص حقوقی محترم که دارای صلاحیت و امکانات لازم می‌باشند. دعوت به عمل می‌آید جهت دریافت اسناد و فرم شرایط شرکت در مناقصه، به سایت سیمان کرمان به نشانی www.kcig.ir مراجعه و پاکات مربوطه را تا پایان وقت اداری روز دوشنبه مورخ ۱۴۰۴/۰۳/۱۲ در پاکات دربسته در ساعت اداری به واحد تدارکات کرمان و یا دفتر تهران تحویل نمایند.

آدرس دفتر تهران: خیابان آفریقا، کوچه فرزان شرقی، پلاک ۳

آدرس کارخانه: کرمان، کیلومتر ۱۷ جاده تهران

تلفن: ۰۳۴-۳۱۳۴۱۵۰۵

گروه صنایع سیمان کرمان (سهامی عام)

روزنامه مناقصه مزایده - ۴۳۵۸ - ۰۴/۰۳/۰۵

آگهی مناقصه / مزایده عمومی

نوبت دوم

دانشگاه علوم پزشکی و خدمات بهداشتی درمانی تهران

دانشگاه علوم پزشکی و خدمات بهداشتی درمانی تهران از متقاضیان دعوت می نماید از طریق درگاه سامانه تدارکات الکترونیکی دولت نسبت به دریافت و تحویل اسناد به آدرس (www.setadiran.ir) مراجعه و با توجه به مندرجات اسناد مناقصه / مزایده مدارک لازم را شامل پاکت (الف) و (ب) و (ج) تهیه و در زمان مقرر در سامانه بارگذاری نمایند. در ضمن یادآور می‌شود کلیه مراحل برگزاری مناقصه از دریافت اسناد تا ارائه پیشنهادات و گشایش پاکات از طریق سامانه مذکور انجام خواهد شد.

موضوع		نام واحد	مبلغ سپرده شرکت (به ریال)	زمان توزیع اسناد	زمان اخذ پیشنهادات	زمان گشایش پاکات مرحله اول	زمان گشایش پاکات مرحله دوم
مناقصه عمومی دو مرحله ای	۱-خرید ۳ دستگاه اکسیژن ساز ۶۰۰ لیتری	بیمارستان شهدای اسلامشهر	۳۰,۰۰۰,۰۰۰,۰۰۰	۱۴۰۴/۰۲/۳۱ لغایت ۱۴۰۴/۰۳/۰۸	۱۴۰۴/۰۳/۲۵	۱۴۰۴/۰۳/۲۶	۱۴۰۴/۰۴/۰۱
	۲-نگهداری و راهبری تاسیسات	بیمارستان رازی	۶,۰۰۰,۰۰۰,۰۰۰				
مناقصه عمومی یک مرحله ای	۱-چاپ فرم های هجده گانه	واحدهای تابعه دانشگاه	۱۵,۰۰۰,۰۰۰,۰۰۰	۱۴۰۴/۰۲/۳۱ لغایت ۱۴۰۴/۰۳/۱۰	۱۴۰۴/۰۳/۳۱	۱۴۰۴/۰۴/۰۱	-
	۲-خرید کیسه زباله بیمارستانی	واحدهای تابعه دانشگاه	۴,۰۰۰,۰۰۰,۰۰۰				
مزایده عمومی	فروش ملک شهرک گلها	شبکه بهداشت و درمان اسلامشهر	۱,۲۵۰,۰۰۰,۰۰۰				

محل گشایش پاکات: ستاد مرکزی دانشگاه علوم پزشکی تهران، طبقه همکف، سالن G6

تذکر: کلیه اسناد باید در سه پاکت «الف» و «ب» و «ج» در سامانه ستاد بارگذاری گردد در ضمن به منظور تطبیق ضمانتنامه یا فیش واریزی بارگذاری شده بایستی اصل ضمانتنامه آن را در مهلت زمانی ارائه پیشنهادها به آدرس: تهران، بلوار کشاورز، نبش خیابان قدس، ستاد مرکزی دانشگاه علوم پزشکی تهران، طبقه ۲، اتاق ۲۰۶ تحویل نمایید.

تذکر: سپرده قابل‌قبول برای شرکت در مناقصه واریز وجه نقد یا ضمانتنامه بانکی معتبر با مهلت حداقل ۳ ماه اعتبار می‌باشد.

مدیریت پشتیبانی، نظارت و توسعه امور عمومی دانشگاه علوم پزشکی و خدمات بهداشتی درمانی تهران

روزنامه مناقصه مزایده - ۴۳۵۸ - ۰۴/۰۳/۰۵

آگهی فراخوان بانک صادرات ایران

بانک صادرات ایران در نظر دارد نسبت به شناسایی شرکت‌های توانمند در زمینه فروش و پشتیبانی کیوسک انتقال امن فایل بومی جهت تامین امنیت فایل‌های ورودی به سازمان از طریق رسانه‌های ذخیره‌سازی قابل حمل بر اساس توانمندی‌های ذیل اقدام کند:

ردیف	شاخص	توضیحات
۱	تجربه (سابقه اجرایی)	سوابق تعداد فروش کیوسک سخت‌افزاری بررسی فایل‌های موجود بر روی رسانه‌های ذخیره‌ساز (Flash,CD/DVD, External H.D.D و...) از نظر آلودگی فایل‌ها، منضم به تصویر قراردادها و امکانات و ویژگی‌های کیوسک
۲	رتبه شورای عالی انفورماتیک	ارائه تصویر معتبر گواهی رتبه ۴ یا بالاتر
۳	سوابق تحصیلی و تجربی کارکنان	ارائه مدارک کارکنان (موجود در لیست بیمه شرکت) در حوزه امنیت فناوری اطلاعات
۴	گواهی افتا	ارائه گواهی افتای معتبر شرکت در حوزه ارزیابی امنیتی یا امن‌سازی و مقاوم‌سازی سامانه‌ها و زیرساخت‌ها یا ارایه گواهی موقت افتا در خصوص در حال تمدید بودن گواهی افتا در گرایش‌های ارزیابی امنیتی یا امن‌سازی و مقاوم‌سازی سامانه‌ها و زیرساخت‌ها
۵	محل ثبت شرکت و دفتر مرکزی	محل ثبت شرکت در تهران باشد.

لذا از شرکت‌های واجد شرایط دارای سابقه کار عملیاتی در حوزه یاد شده دعوت می‌شود تا در صورت تمایل نسبت به ارسال تجارب کاری و سوابق فعالیت (رزومه کاری) تا ساعت ۱۳:۰۰ روز سه‌شنبه مورخ ۱۴۰۴/۰۳/۱۳ به نشانی: تهران، خیابان سمیه، نبش ملک‌الشعراء بهار، شماره ۸۵ (ساختمان سپهر)، طبقه ۴، اداره کل تدارکات، دایره قراردادها اقدام نمایند.

■ همچنین شرکت‌کنندگان برای رفع هرگونه ابهام و طرح سوال فنی درخصوص فراخوان می‌توانند با آقای محمودی شماره تماس ۸۴۷۶۵۳۲۵ کارشناسان مربوطه و درخصوص سایر موارد با اداره کل تدارکات با شماره تلفن ۸۴۷۶۲۴۷۱ (آقای عباس‌زاده) و تلفن دورنگار ۴۱۴۷۶۲۰۱ تماس حاصل نمایند.

توجه بسیار مهم: متقاضیان شرکت در فراخوان لازم است تمامی اسناد ارسالی را اسکن و دسته‌بندی کرده و فایل‌های مربوطه را در قالب فلش مموری و پس از اطمینان از عملکرد فلش به بانک ارسال کنند.

روزنامه مناقصه مزایده - ۴۳۵۸ - ۰۴/۰۳/۰۵

روزنامه مناقصه مزایده
■ امتیاز روزنامه در طرح رتبه‌بندی، ۴۸ ■

صاحب امتیاز: مؤسسه روزنامه مناقصه مزایده
مدیر مسؤول: جلیل قنادزاده ■ سردبیر و مدیر عامل: علی قره‌داغلی
نشانی: تهران، خیابان کریم‌خان‌زند، خیابان ایرانشهر شمالی، روبه‌روی دانشگاه آزاد واحد تهران جنوب، پلاک ۲۳۴، طبقه ۲، واحد ۴، تلفن: ۲-۸۸۴۷۵۷۹۰
سازمان آگهی‌ها: ۰۹۰۲۲۵۴۲۴۳۸ ، ۰۹۰۲۸۸۴۷۵۷۹
لیتوگرافی و چاپ: چاپخانه صمیم (جاده مخصوص کرج، کیلومتر ۱۶)، توزیع: شرکت نشر گستر امروز نوین

چاپ مقالات و نظرات در این نشریه به معنای تأیید یا رد آن مطالب نبوده و «مناقصه‌مزایده» دارای مشی مستقل خود می‌باشد.

■ رایانگار سردبیر: mozayedeh@gmail.com ■ رایانگار تحریریه: emonaqeseh1@gmail.com ■ رایانگار سازمان آگهی‌ها: emonaqeseh5@gmail.com ■ رایانگار مدیر اجرایی: emonaqeseh@gmail.com

قانونو
شبکه اجتماعی
Qanoono.ir
پرسش و پاسخ معاملاتی خود را در این سایت بیابید
یک اتفاق خوب برای پرسشگران قانون دوست
دانستن؛ رمز ماندن

رئیس مجلس عنوان کرد

ناترازی، نابرابری و خام‌سوزی ۳ آفت انرژی کشور

گروه انرژی | مناقصه مزایده

رئیس مجلس، با بیان اینکه در بحث انرژی با سه آفت ناترازی، نابرابری و خام‌سوزی مواجهیم، افزود: ما یک شرایط در الگوی مصرف و یک سیاست در بخش تولید داریم، امروز باید ناترازی را اولویت‌بندی کنیم. به گزارش مناقصه‌مزایده، محمدباقر قالیباف؛ در نهمین کنفرانس بین‌المللی انرژی‌های تجدیدپذیر، با بیان اینکه زیبنده نیست ما ۹،۵ درصد انرژی فسیلی را داشته باشیم و اکنون دچار ناترازی باشیم، اظهار داشت: ناترازی انرژی ریشه در ناترازی مدیریتی دارد. وی با بیان اینکه در بحث انرژی با سه آفت ناترازی، نابرابری و خام‌سوزی مواجهیم، افزود: ما یک شرایط در الگوی مصرف و یک سیاست در بخش تولید داریم، امروز باید ناترازی را اولویت‌بندی کنیم، یک طرف الگوی مصرف و یک‌طرف تولید است که باید باهم دنبال شوند. رئیس مجلس، گفت: در شرایطی که محدودیت سرمایه‌گذاری داریم و دو تا ۲،۵ برابر استاندارد دنیا انرژی مصرف می‌کنیم؛ صرفه‌جویی زودتر ما را به نتیجه می‌رساند. البته این بدان معنا نیست که تولید را تعطیل کنیم. وی بیان داشت: اگر بنا باشد ۵۰۰ میلیون مترمکعب به تولید گاز اضافه شود ۷۰ تا ۸۰ میلیارد دلار سرمایه نیاز داریم، اما با صرفه‌جویی ظرف چهار تا شش ماه می‌توانیم ۱۵۰ میلیون مترمکعب صرفه‌جویی کنیم. قالیباف؛ با بیان اینکه آنچه انرژی را نجات می‌دهد، صرفه‌جویی است، گفت: از هوشمندسازی صنایع در حوزه انرژی تا احیای تکنولوژی و در مصرف خانگی باید در دستور کار قرار گیرد. رئیس قوه مقننه، گفت: ماده ۴۶ برنامه هفتم توسعه متمرکز بر بهینه‌سازی و مدیریت راهبردی است. وی با بیان اینکه باید بهینه‌سازی مصرف انرژی را به مردم واگذار کنیم، افزود: اگر دولت بخواهد این پروژه‌ها را دنبال کند محکوم به شکست است. قالیباف؛ بیان داشت؛ ما در حوزه تجدیدپذیر دو منبع انرژی خورشیدی و بادی را در اختیار داریم و اولین نکته اینکه چه سهمی از سید انرژی با توجه به شرایط کشور به تجدیدپذیر اختصاص خواهد یافت. رئیس مجلس، با بیان اینکه ما نباید همه سهم را به سمت تجدیدپذیر سوق دهیم، کمااینکه زمانی خام‌سوزی کردیم، گفت: در حال‌حاضر ۹۰ درصد تولید برق کشور از گاز است و این در حالی است که در دنیا این نسبت ۹ تا ۱۰ درصد است. استفاده ما از زغال‌سنگ صفر است حال آنکه این سوخت سهم ۳۰ تا ۳۳ درصدی در سبد انرژی دنیا دارد. وی در ادامه، اظهار داشت: آمریکایی‌ها به ما می‌گویند کشور شما انرژی فسیلی در اختیار دارد و نیازی به انرژی هسته‌ای ندارید در حالی که همین کشور ۲۰ میلیون بشکه در روز مصرف انرژی دارد و حدود ۱۰۰ هزار مگاوات نیز برق هسته‌ای در اختیار دارد. بنابراین ما نیز باید با نگاه تنوع بخشی جایگاه تجدیدپذیرها را در سبد انرژی کشور پیدا کنیم. رئیس مجلس گفت: هدف‌گذاری مجلس برای انرژی تجدیدپذیر ۱۲ هزار مگاوات بوده است در حالی که دولت هدف را ۳۰ هزار مگاوات تعریف کرده است، ما نباید از چشم‌انداز این میزان تولید خوشحال باشیم زیرا پول می‌خواهد و ما محدودیت منابع داریم اگر ما ۱۲ هزار مگاوات را اعلام کردیم براساس توان مالی است برای تایپ بیش از این باید از اعتبارات جاهای دیگر کم کنیم. وی با اشاره به اینکه متخصصان حوزه انرژی‌های نو باید سهم سبد انرژی تجدیدپذیر برای کشور را مشخص کنند، گفت: مرکز پژوهش‌های مجلس نیز باید این موضوع را پیگیری کند، همچنین سرمایه‌گذاران نیز باید در این زمینه ورود کنند. هرچند که ما شرمنده آن‌ها هستیم چرا که آن‌ها برق تولید می‌کنند و ما نمی‌گذاریم که صادر کنند و تولیدات آن‌ها را دریافت می‌کنیم و آن قیمتی که باید پرداخت کنیم را هم پرداخت نمی‌کنیم و این‌طور هیچ انگیزه‌ای برای شما باقی نمی‌ماند. قالیباف؛ به مشکلات تولید کنندگان برق کشور اشاره کرد و گفت: اگر به اندازه یک بسته اینترنت توجه به انرژی داشته باشیم که چه زمانی آن را تهیه کرده و چطور مصرف کنیم، مشکل ما حل می‌شود و الگوی مصرف اتفاق می‌افتد. چرا که بازار و دقت در مصرف انرژی را دولت نمی‌تواند ایجاد کند. این را فقط مردم قادر خواهند بود که پیاده‌سازی کنند. ما باید بستر این کار را فراهم کنیم.

اختلاف قیمت فاحش محصولات پتروشیمی ایران و کشورهای حاشیه خلیج‌فارس

براساس گزارشات، در حال‌حاضر اختلاف معناداری بین میانگین قیمت محصولات پتروشیمی ایرانی و برخی از پتروشیمی‌های کشورهای حاشیه خلیج‌فارس پدید آمده است؛ به‌طوری که هر تن از محصولات پتروشیمی صادراتی ایران به‌طور متوسط ۳۵۰ دلار است در حالی که پتروشیمی‌های حاشیه خلیج‌فارس هر تن از محصولات خود را به‌طور متوسط ۱۱۰۰ دلار می‌فروشند. به گزارش آنا، کاهش میانگین قیمت محصولات پتروشیمی در ایران نتیجه ترکیبی از عوامل اقتصادی، سیاسی و بازار است. این عوامل شامل منابع غنی، حمایت‌های دولتی، وضعیت عرضه و تقاضا و تأثیرات خارجی است. اگرچه این قیمت‌ها ممکن است به نفع خریداران باشد، اما همچنین می‌تواند بر روی سودآوری شرکت‌های پتروشیمی تأثیر منفی بگذارد و نیاز به افزایش بهره‌وری و سرمایه‌گذاری در فناوری‌های نوین را بیشتر کند. حسین صفاری؛ کارشناس انرژی، در این باره گفت: میانگین قیمت محصولات پتروشیمی ایران حدود ۴۰۰ دلار در هر تن است، در حالی که عربستان به میانگین ۸۰۰ دلار و آلمان به ۲۸۰۰ دلار در هر تن رسیده است. در این راستا جهانبخش امینی‌زاده؛ نماینده ادوار مجلس شورای اسلامی و عضو کمیسیون انرژی مجلس و همچنین متخصص در حوزه انرژی در این خصوص، گفت: نمی‌توان صحت یا خطای این آمار و ارقام مربوط به اینکه هر تن از محصولات پتروشیمی صادراتی ایران به‌طور متوسط ۳۵۰ دلار است، را به‌طور دقیق تأیید و یا رد کرد، اما باید توجه داشت با توجه به ماهیت ضدتحریمی و پیچیده فروش محصولات و مشتقات نفتی می‌توان بخشی کوچکی از اختلاف قیمت را مربوط به عملیات دور زدن تحریم‌ها و یا تخفیف همراه خرید دانست. وی ادامه داد: باید توجه داشت که در شرایط تحریمی هر احتمالی وجود دارد و ما مجبور به مقابله و جنگیدن در برابر تحریم‌های ظالمانه هستیم؛ کما آن که در برخی معاملات مربوط به نفت خام نیز تخفیف‌هایی برای ترغیب طرف مقابل به خرید نفت از ایران انجام داده می‌شود. شاید برخی احساس کنند که ارائه تخفیف مفت‌فروشی است، اما باید توجه داشت که گاهی زیان توقف فروش و عدم مقابله با تحریم برای کشور بسیار شدیدتر از عدم ارائه تخفیف است. امینی‌زاده؛ افزود: همچنین برخی از آمار و ارقام مانند میانگین ۳۵۰ یا ۴۰۰ دلاری ممکن است که صحیح نباشد؛ چرا که با توجه به مسائل امنیتی تحقیق و بازنشر ریز آمار ممکن نیست. این نماینده اسبق مجلس شورای اسلامی، افزود: زمانی که صحبت از متوسط قیمت می‌شود باید بدانیم که در مورد قیمت میانگین جمعی از محصولات صحبت می‌کنیم و هرچه این محصولات در حلقه‌های پایین‌تر زنجیره ارزش باشد ارزان‌تر و هر چه به حلقه‌های بالایی و میانی نزدیک‌تر شود قیمت آن بالاتر خواهد رفت و تأثیر خود را در میانگین نشان خواهد داد. وی تصریح کرد: در همین راستا و با توجه به فرمایش رهبر معظم انقلاب درخصوص سرمایه‌گذاری برای تولید بایستی تمام تلاش خود را معطوف به جذب سرمایه و احداث پتروشیمی‌هایی با قابلیت تولید محصولاتی از انتهای زنجیره تولید و ارزش کنیم. کشور هم اکنون در مورد مواد اولیه تولید پتروشیمی مشکلی ندارد، اما صادرات این مواد به نوعی خام‌فروشی محسوب شده و مهم‌ترین دلیل میانگین قیمت پایین محصولات پتروشیمی است. امینی‌زاده؛ تأکید کرد: اگر بخواهیم ارزش صادراتی محصولات پتروشیمی خود را افزایش دهیم بایستی به توسعه مجموعه‌های پیشرفته پتروپالایشی با سطح تولید بالا دستی بپردازیم و این موضوع یکی از اولویت‌های کشور است. در همین راستا یکی از برنامه‌های جدی وزارت نفت نیز جذب سرمایه برای پیشبرد این هدف مهم و استراتژیک است. صادرات آمونیاک و پلیمر در شرایط فعلی دیگر به‌صرفه نیست و باید بخش خصوصی و دولتی نظر خود را معطوف به تولید محصولات نهایی کنند.

وزیر نفت تأکید کرد

همکاری با فراجا برای مبارزه با قاچاق سوخت

وزیر نفت، با تأکید بر ضرورت ارتقای امنیت تأسیسات راهبردی صنعت نفت، از همکاری ساختارمند با فراجا به‌عنوان گامی مؤثر برای مقابله با تهدیدات، به‌ویژه قاچاق سوخت و تضمین پایداری امنیت زیرساخت‌های نفتی یاد کرد. به گزارش مناقصه‌مزایده به نقل از وزارت نفت، محسن پاک‌نژاد؛ در آیین رئیس یگان حفاظت و امنیت صنعت، حضور نیروهای فراجا را فرصتی ارزشمند برای ارتقای امنیت تأسیسات نفتی دانست و بر لزوم استفاده از توان تخصصی، آموزش‌دیده و ساختارمند این نیروها تأکید کرد. وی با اشاره به راهبردی بودن تأسیسات نفتی و نقش محوری آن‌ها در اقتصاد کشور گفت: حفاظت از این تأسیسات نیازمند ساختاری مستقل و منسجم است. وزیر نفت، خواستار تعامل مؤثر میان یگان حفاظت و بخش‌های مختلف وزارت نفت شد و با اشاره به معضل قاچاق سوخت، خاطرنشان کرد: مقابله مؤثر با این پدیده نیازمند اقدام‌های هوشمند، اصلاحات ساختاری و حضور فعال نیروهای فراجا در کنار صنعت نفت است. وی تفاوت قیمت سوخت در داخل و خارج از مرزها را از عوامل اصلی جذابیت قاچاق دانست و افزود: رفع این معضل ضروری است و باید با قاطعیت با آن برخورد شود. وزیر نفت، با بیان اینکه اقدام‌های مؤثری در شرکت ملی پالایش و پخش فرآورده‌های نفتی برای مبارزه با قاچاق سوخت انجام شده است، به هوشمندسازی سامانه‌ها و تجهیز تانکرهای سوخت‌رسان به ابزارهای موقعیت‌یاب و وزن‌سنجی اشاره کرد. پاک‌نژاد؛ گفت: این سامانه‌ها در شناسایی تخلف‌ها و نقاط آسیب‌پذیر زنجیره توزیع، نقش مهمی ایفا می‌کنند.

صنعت نفت رکن اقتدار ملی

جانشین فرمانده فراجا نیز در این آیین، صنعت نفت را رکن اقتدار ملی عنوان کرد و گفت: مأموریت پلیس در این حوزه، حفاظت از زیرساخت‌ها با تکیه بر فناوری، آموزش و اطلاعات نوین است. سردار قاسم رضائی؛ خاطرنشان کرد: نیروهای انتظامی در امور تخصصی صنعت نفت دخالت نخواهند کرد و نقش مکمل ایفا می‌کنند.

گام‌های مؤثر برای ارتقای امنیت تأسیسات نفتی

سردار رهام‌بخش‌حبیبی نیز، با اشاره به سابقه میدانی خود در صنعت نفت، بر حمایت از کارکنان این صنعت و ایجاد محیطی امن برای توسعه و تولید تأکید کرد و گفت: هدف از تشکیل یگان حفاظت صنعت نفت هم‌افزایی، تعامل و ارتقای امنیت است. وی با تأکید بر اینکه وزارت نفت خانه دوم ماست و در همه حال کنار این صنعت خواهیم بود، گفت: با تکیه بر نگاه تخصصی و فنی، تلاش می‌کنیم گام‌های مؤثری در ارتقای امنیت تأسیسات نفتی برداریم.

قیمت برق استخراج مجاز رمزارز ابلاغ شد

شرکت توانیر بهای هر کیلووات ساعت برق مصرفی مراکز مجاز استخراج رمزدارایی طی سه ماه منتهی به ۲۸ مرداد امسال را ۴۶ هزار و ۲۷۹ ریال تعیین و برای اجرا به شرکت‌های زیرمجموعه ابلاغ کرد. به گزارش مناقصه‌مزایده به نقل از وزارت نیرو، بهای هر کیلووات ساعت برق مصرفی مراکز مجاز رمزارز برای سه ماه منتهی به ۲۸ مرداد امسال به مبلغ ۴۶ هزار و ۲۷۹ ریال تعیین و با امضای مدیرعامل شرکت توانیر جهت اجرا به شرکت‌های برق منطقه‌ای و توزیع برق کشور ابلاغ شد. براساس این ابلاغیه، بهای برق مراکز مجاز استخراج رمزدارایی به استناد مصوبه وزیر نیرو و بر مبنای متوسط ریالی برق صادراتی و متوسط نرخ ارز حواله مرکز مبادله ارز و طلای ایران برای ۳ ماه (از ۲۸ بهمن ۱۴۰۳ تا ۲۸ مرداد امسال) از ۳۸ هزار و ۹۱۸ ریال به ۴۶ هزار و ۲۷۹ ریال افزایش یافته است.

دریافت مجوز استخراج رمزارز در ایران

براساس اعلام توانیر، اولین شرط قانونی استخراج رمزارز در کشور ما، دریافت مجوز استخراج رمزارز از وزارت صنعت،معدن‌وتجارت است و عدم دریافت مجوز فرد را به ضمانت اجراهای کیفری و حقوقی مواجه خواهد کرد. اشخاص متقاضی استخراج رمزارز، می‌بایست دو مجوز دریافت کنند: مجوز تأسیس مزرعه رمزارز و مجوز بهره‌برداری. مراحل ثبت‌نام و دریافت مجوز تأسیس مزرعه رمزارز از طریق تارنمای بهین‌یاب (زیرمجموعه وزارت صنعت،معدن‌وتجارت) به نشانی https://behinyab.ir/auth/sso/login در دسترس متقاضیان استخراج قرار دارد و اشخاص می‌توانند با مراجعه به این تارنما نسبت به تکمیل اطلاعات و طی مراحل ثبت‌نام و دریافت مجوز اقدام کنند. پس از دریافت مجوز تأسیس، دارنده مجوز می‌بایست ظرف مدت یکسال نسبت به تأسیس مزرعه رمزارز با شرایط اعلامی خود و سایر ضوابط مقرر اقدام و شروع به استخراج رمزارز کند. بعد از یک سال، از مزرعه ماینینگ تأسیس شده توسط کارشناسان بازدید شده و در صورت رعایت کلیه شرایط مجوز بهره‌برداری برای شخص صادر می‌شود.

شرایط قانونی استفاده از دستگاه استخراج رمزارز

براساس ماده(۲) آیین‌نامه استخراج رمز دارایی مصوب ۱۴۰۱/۱/۱ با آخرین اصلاحات: هرگونه «واردات، تولید، فروش و تعمیرات تجهیزات مربوط به استخراج رمزدارایی صرفاً با دریافت مجوز از وزارت صمت و از طریق رویه قانونی تجاری و گمرکی مجاز است. اصلاحی ۱۴۰۱/۱۱/۱۰» لذا با واردکنندگان متخلف حسب مورد مطابق قانون امور گمرکی – مصوب ۱۳۹۰-، قانون مقررات صادرات و واردات – مصوب ۱۳۷۲- و قانون مبارزه با قاچاق کالا و ارز – مصوب ۱۳۹۲- و با تولیدکنندگان و فروشندگان متخلف حسب مورد مطابق با قانون اصلاح الگوی مصرف انرژی – مصوب ۱۳۸۹، قانون مبارزه با قاچاق کالا و ارز و قانون تقویت و توسعه نظام استاندارد. – مصوب ۱۳۹۶- با اصلاحات بعدی آن‌ها برخورد خواهد شد. به علاوه برابر ماده ۱۰ آیین‌نامه استخراج رمز دارایی: «کشف و شناسایی واردات، تولید، فروش، نصب تجهیزات و مراکز استخراج رمزدارایی به صورت غیرمجاز، توسط اشخاص حقیقی، حقوقی و دستگاه‌های امنیتی و انتظامی مشمول دریافت پاداش و حق‌الکشف از دستگاه اجرایی ذی‌ربط و در چارچوب قوانین و مقررات خواهد بود». درخصوص نقل‌وانتقال دستگاه‌های استخراج رمزارز نیز باید توجه داشت: واگذاری این دستگاه‌ها به غیر یا تغییر در تعداد و نوع تجهیزات استخراج رمزدارایی برای دارندگان مجوز مرکز استخراج رمزدارایی باید به صورت دوره‌های سه ماهه در سامانه وزارت صمت ثبت و مجوز مربوط نیز اصلاح شود.

تأمین انرژی دستگاه‌های استخراج رمزارز

براساس ماده ۵ آیین‌نامه استخراج رمز دارایی، استفاده از انشعاب برق یا گاز که برای مصارف دیگر برقرار شده، جهت استخراج رمزدارایی ممنوع است. در صورت تخلف مطابق با قوانین مربوط اقدام می‌شود. در این زمینه ماده ۷ آیین‌نامه مزبور مقرر داشته است، مراکز استخراج رمزدارایی مجازند برق مورد نیاز خود را با یک و یا ترکیبی از شیوه‌های زیر تأمین کنند:

* احداث نیروگاه‌های تجدیدپذیر و یا خرید برق از نیروگاه‌های تجدیدپذیر جدیدالاحداث که از زمان ابلاغ این آیین‌نامه، مطابق مقررات مصوب وزارت نیرو به بهره‌برداری خواهند رسید.
* سرمایه‌گذاری در طرح‌های بهینه‌سازی مصرف انرژی و یا استفاده از گواهی صرفه‌جویی انرژی تخصیص یافته در چارچوب دستورالعمل بازار بهینه‌سازی انرژی و محیط‌زیست که توسط وزارت نیرو به تصویب می‌رسد.

کیوسک اخبار

ضرورت استفاده از ظرفیت نخبگان و عالمان در موضوع انرژی

وزیر نیرو، بر ضرورت استفاده از ظرفیت نخبگان و عالمان در موضوع انرژی تأکید کرد و گفت: به‌طور کلی وقت آن رسیده دانشمندان مرتبط با این موضوعات، از ظرفیت‌های علمی در اختیار برای حل مسائل آن بهره گیرند، همه دانشمندان، متخصصان و عالمان دست به دست یکدیگر دهند و برای حل مسائل کشور به ویژه در زمینه برق و آب بسیج شوند. به گزارش مناقصه‌مزایده، عباس علی‌آبادی؛ اظهار داشت: اتفاقات و وقایعی که در سطح زمین در حال رخ دادن است در این زمینه دانشمندان از سال‌ها قبل هشدارهای لازم را می‌دهند ولی کمتر توجه شده است؛ برخی از کشورها به این موضوعات در سطح زمین دقت می‌کنند و در این خصوص اتفاقاتی نیز افتاده است به‌طوری که خودروهای برقی و بحث برقی‌سازی و... همه همسو با همین هشدارهاست. وی ادامه داد: وقتش رسیده است که دانشمندان به‌خصوص اساتید مکانیک برای حل این مسئله همه بسیج شوند تا راهکارهای عملی ارائه کنند، در اقلیم خودمان ۱۲هزار ۵۰۰ مگاوات نیروگاه برق آبی داشتیم که متاسفانه به دلیل کاهش بارندگی در کشور ۴۱ درصد شاهد توان تولید آن‌ها می‌باشیم خوشبختانه نسبت به سنوات گذشته شش هزار ۲۰۰ مگاوات برق نسبت به سال گذشته تولید می‌کنیم ولی به دلیل اینکه از تمام ظرفیت نیروگاه‌های برق آبی نمی‌توانیم استفاده کنیم دچار مشکل هستیم. وزیر نیرو در مصاحبه با صداوسیما، بیان کرد: بنابراین ما نمی‌دانیم آثار همین انرژی‌های تجدیدپذیر در آینده به چه نحوه خواهد بود، به‌طور کلی پنل‌های خورشیدی که امروز تولید برق می‌کنند چه اثراتی برای محیط‌زیست دارند؟ و یا جمع آوری آن‌ها چگونه است؟ علی‌آبادی؛ اضافه کرد: به‌طور کلی وقت آن رسیده دانشمندان مرتبط با این موضوعات از ظرفیت‌های علمی کشور در اختیار و حل مسائل آن بهره گیرند، همه دانشمندان متخصصان و عالمان همه دست به دست یکدیگر دهند و برای حل مسائل کشور به‌خصوص در زمینه برق و آب بسیج شوند.

تکمیل عملیات حفاری ۲۰ حلقه چاه نفت و گاز در خشکی

معاون مدیرعامل شرکت ملی حفاری ایران، از حفاری و تکمیل ۲۰ حلقه چاه نفت و گاز در مناطق خشکی کشور در دو ماه نخست امسال خبر داد. به گزارش مناقصه‌مزایده به نقل از شرکت ملی حفاری ایران، حمیدرضا شفیعی‌مکوند؛ خاطرنشان کرد: حفاری و تکمیل ۲۰ حلقه چاه نفت و گاز در مناطق خشکی کشور در دو ماه نخست امسال انجام شده که از این تعداد چاه، چهار حلقه توسعه‌ای - توصیفی و ۱۶ حلقه تعمیری - تکمیلی بوده است. وی افزود: از مجموع چاه‌های حفاری‌شده، ۱۶ حلقه در میدان‌های نفتی تحت سرپرستی شرکت‌های بهره‌برداری تابع شرکت ملی مناطق نفت‌خیز جنوب، یک حلقه در حوزه فعالیت شرکت نفت مناطق مرکزی ایران، یک حلقه در شرکت مهندسی و توسعه نفت، یک حلقه در شرکت نفت و گاز پارس و یک حلقه نیز در قالب پروژه تکمیل و تحویل به کارفرما انجام شده است. معاون مدیرعامل شرکت ملی حفاری ایران، با اشاره به متراژ حفاری در این مدت گفت: در دو ماه نخست امسال مجموع متراژ حفاری به ۲۱ هزار و ۷۷۳ متر رسید که در مقایسه با مدت مشابه پارسال، یک‌هزار و ۶۱۹ متر افزایش نشان می‌دهد. شفیعی‌مکوند؛ در ادامه از جابه‌جایی ۱۲ دستگاه حفاری از ناوگان شرکت در مناطق عملیاتی کشور خبر داد.

شفافیت در معاملات پساب؛ ارزش واقعی آب را مشخص می‌کند

معاون عملیات و نظارت بر بازار بورس انرژی ایران، گفت: عرضه پساب در بورس، ارزش واقعی آب را برای همگان مشخص خواهد کرد. به گزارش مناقصه‌مزایده، محمد احمدی؛ با اشاره به اهمیت عرضه پساب در بورس انرژی ایران و تأثیرات مثبت این اقدام بر محیط‌زیست و منابع آبی کشور، اظهار داشت: عرضه پساب در بورس انرژی می‌تواند به حفاظت از منابع آب کمک شایانی کند. پساب‌های آلوده معمولاً می‌توانند منابع آب طبیعی را آلوده کرده و اثرات منفی بر اکوسیستم‌های آبی، از جمله دریاچه‌ها و رودخانه‌ها داشته باشند. تصفیه این پساب‌ها به پاکسازی منابع آب برای استفاده مجدد کمک می‌کند. وی همچنین به اهمیت سلامت عمومی اشاره کرد و گفت: پساب‌های آلوده می‌توانند موجب بروز بیماری‌ها و آلودگی‌های مختلف شوند. بنابراین، تصفیه و عرضه پساب در بورس می‌تواند به حفظ سلامت جامعه کمک کند. احمدی؛ در ادامه به حفظ محیط‌زیست اشاره کرد و افزود: پساب‌های آلوده می‌توانند به تخریب اکوسیستم‌های طبیعی منجر شوند. از این رو، مدیریت صحیح این پساب‌ها ضروری است. معاون بورس انرژی ایران همچنین بر استفاده مجدد از آب تأکید کرد و گفت: پساب‌هایی که به‌طور مؤثر تصفیه می‌شوند، قابلیت استفاده مجدد در مصارفی مانند آبیاری کشاورزی، تولید انرژی و حتی استفاده‌های صنعتی را دارند.

ahlekhalvat

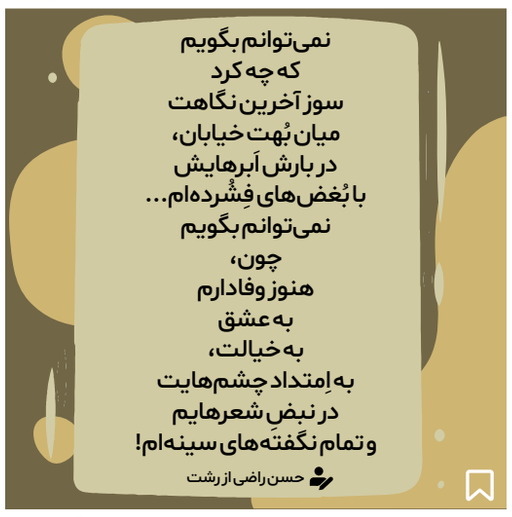

برای دیدن
صفحه اینستاگرام
«اهل خلوت»
بارکد را اسکن کنید

کانال تلگرامی اهل خلوت ahllekhalvat