فراخوان‌های امروز

فرماندهی مرزبانی استان سیستان و بلوچستان
شرکت صنایع پتروشیمی خلیج فارس PGPIC
شرکت پتروشیمی اروند
شرکت پالایش نفت بندرعباس سهامی عام
شرکت عمران شهر جدید پرند
شرکت پایاب انرژی آریز
شرکت ملی پالایش و پخش فرآورده‌های نفتی ایران
شرکت آب و فاضلاب منطقه یک شهر تهران
شرکت آب و فاضلاب مشهد
شرکت سیمان بهبهان Behbahan Cement Co.

روزنامه مناقصه مزایده

یکشنبه ۱۱ خرداد ۱۴۰۴ ■ ۵ ذی‌الحجه ۱۴۴۶ ■ سال بیستم ■ شماره ۴۳۶۳ ■ قیمت ۱۲۰۰۰۰ ریال ■ ۸ صفحه

اجتماعی، فرهنگی، سیاسی، اقتصادی

Sunday ■ 01.June. 2025 ■ Vol.20 ■ No.4363 ■ 120000RIs ■ ISSN:2008-2886

فراخوان‌های امروز

وزارت راه و شهرسازی شرکت عمران شهر جدید پردیس
موسسه عمران ساحل
قرارگاه سازندگی خاتم‌الانبیاء هلدینگ تخصصی نیرو موسسه فجر
FARADAST ENERGY FALAT CO. شرکت فرادست انرژی فلات
شرکت مروارید پارسیان کیش (سهامی خاص)
شرکت پالایش پارسیان سپهر
شرکت توسعه و مدیریت بنادر و فرودگاه‌های منطقه آزاد کیش
شرکت توزیع نیروی برق استان تهران
بانک پارسیان

وزیر امورخارجه: مردم ایران زیر بار توقف غنی‌سازی نمی‌روند

صفحه ۱

فرصت ۵ ساله مستأجران در شکایت از تخلف مالکان

صفحه ۴

سهمیه سوخت خودروها با حذف فیزیکی کارت سوخت از بین نمی‌رود

صفحه ۵

ثبت اطلاعات در سامانه املاک و اسکان؛ پیش‌نیاز دریافت خدمات بانکی

صفحه ۷

جایگاهداران CNG همچنان در انتظار مصوبه افزایش حق‌العمل

صفحه ۸

گرانی سیمان؛ زنگ خطر جدی پروژه‌های ساختمانی!

صفحه ۴

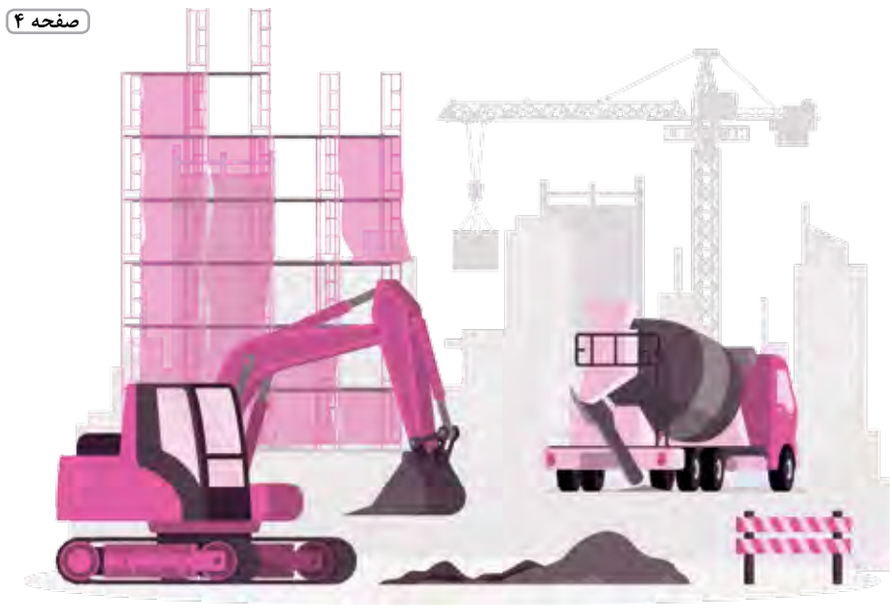

از دکتر شدن بیرانوند تا مافیای مدرک

زیر پوست علم چه می‌گذرد؟!

صفحه ۱

چندین ماه از ممنوعیت ۵۰ روزه گذشت؛ ضابطه جدید فروش آنلاین طلا چه شد؟!

صفحه ۲

ادّعای تأخیر [ناشی از] قوّه قاهره در طول احداث یک بیمارستان جدید

صفحه ۳

سؤال روز

خصوصی‌سازی یا مدیریت دولتی کدام یک مشکل اصلی صنعت خودروسازی است؟

صفحه ۵

از دکتر شدن بیرانوند تا مافیای مدرک

زیر پوست علم چه می‌گذرد؟!

مینا زمانیان | مناقصه مزایده

هفته گذشته اتفاق شگرفی در صداوسیما رخ داد؛ علیرضا بیرانوند؛ دروازه‌بان ملی‌پوش کشورمان در گفتگویی، به صراحت خود را دکتر خطاب کرد، بدون آنکه حتی مدرک کارشناسی ارشد خود را هم گرفته باشد! دهه‌هاست که بحث داشتن بند «پ» در کشورمان نقل زبان‌هاست و با هر خبری، مهر تأییدی بر آن می‌خورد اما برای میلیون‌ها محصلی که با شب‌بیداری خود را آماده امتحان کنکور و دکتر شدن می‌کنند، صحبت‌های آقای دروازه‌بان فصل‌الخطاب بود! به این قسمت خوب توجه کنید: زمانی که گفتگوی محمدحسین میثاقی با علیرضا بیرانوند به بحث معافیت او از سربازی به دلیل تحصیل دانشگاهی کشیده شد، مجری از گُلر تراکتور پرسید؛ دانشجوی کدام مقطع است و بیرانوند هم جواب داد: «دکترای فیزیولوژی، دانشگاه آزاد خرم‌آباد.» طبیعی بود که این پاسخ بسیاری را شوکه کند. چطور ممکن است کسی که هر استوری و پست او در فضای مجازی چندین غلط فاحش املایی و نگارشی دارد، دانشجوی دکترا باشد؟ بنابراین میثاقی هم پیگیر شد و هر چه جلوتر رفت، به جاهای عجیب‌تری رسیدیم. بیرانوند؛ روی آنتن زنده از مجری خواهش می‌کرد هیچ سؤال دیگری نپرسد، میثاقی هم گفت؛ فقط اگر اسم گرایش رشته‌اش را بگوید بحث را تمام می‌کند، اما باز بیرانوند نمی‌دانست و نتوانست جواب بدهد. وقتی میثاقی پرسید پس چطور قبول شدی؟ او جواب داد: «امتحان تستی بود، شانسی زدم رفت. یک جزوه انگلیسی هم داشت که حتی یک کلمه‌اش را بلد نبودم.»

زیر پوست علم!

بیرانوند و دیگر فوتبالیست‌های مطرح، سالیانه ده‌ها میلیارد تومان قرارداد می‌بندند و به ظاهر همین امر باعث شده تا آنان در بزرگ‌پنداری گیر کنند. اتفاقی که برای بیرانوند افتاد، بهانه‌ای شد تا مجدداً این سؤال پیش آید که زیر پوست علم چه می‌گذرد و به عبارتی دیگر مافیای مدرک چگونه شخصیت‌سازی می‌کنند؟! کمتر از یک دقیقه زمان نیاز دارید تا با فروشندگان مدرک تحصیلی ارتباط برقرار کنید. وقتی در صفحه گوگل، فروش مدرک تحصیلی را جست‌وجو می‌کنید، در همان صفحه اول، سایت‌های فراوانی معرفی می‌شوند که از فروش مدرک تحصیلی از دیپلم تا دکترا و با استعلام معتبر و مادام‌العمر خبر می‌دهند. حال سؤال این است که مقصر این وضعیت کیست؟ در همین رابطه، حسین آخانی؛ استاد دانشگاه تهران، در صفحه شخصی خود در اینستاگرام چنین می‌گوید: «من مقصر این ابتذال را، شورای‌عالی انقلاب فرهنگی و وزارت علوم می‌دانم که به هر کس اجازه می‌دهد دانشجوی دکتری بگیرد. در این سال‌ها با توسعه بی‌رویه مراکز آموزش‌عالی، اعضای هیئت علمی برای ترقی به دانشجوی دکتری و کارشناسی ارشد نیاز دارند. برای این همکارنماها مهم نیست که آن کسی را که دکتر می‌کنند، سواد دارد یا نه. هر فارغ‌التحصیل کارشناسی ارشد و دکتری برای آن فرد کلی امتیاز دارد و باعث بقایش می‌شود. وقتی مستعدین کشور می‌بینند که دکتر شدن به دردشان نمی‌خورد، یا قید دکتری را می‌زنند و یا می‌روند خارج از کشور.» در پایان یک دقیقه خود را جای محصلی فرض کنید که به امید آینده‌ای بهتر صبح تا شب درس می‌خواند تا با قبولی در کنکور آینده خود را بسازد.

وزیر امورخارجه: مردم ایران زیر بار توقف غنی‌سازی نمی‌روند

وزیر امورخارجه جمهوری اسلامی ایران، با تأکید بر اینکه «یکی از اصول ما در بحث هسته‌ای که مبنای حرکت ما در مذاکرات را شکل می‌دهد، نفی سلطه است»، گفت: توقف غنی‌سازی چیزی نیست که مردم ایران زیر بار آن بروند. به گزارش ایسنا، سیدعباس عراقچی؛ دیروز (شنبه) در مراسم تجدید میثاق با آرمان‌های بنیانگذار کبیر انقلاب اسلامی، گفت: حضرت امام‌خمینی(ره) به‌عنوان معمار انقلاب اسلامی، معمار سیاست خارجی جمهوری اسلامی و انقلاب اسلامی نیز هستند. زیربنای سیاست خارجی از نگاه امام‌خمینی(ره) مبتنی بر نفی سلطه خارجی است. وزیر امورخارجه جمهوری اسلامی ایران، با تأکید بر اینکه «داشتن انرژی صلح‌آمیز هسته‌ای حق مسلم ایران است، همان‌طور که چیزهای دیگر نیز حق مسلم مردم ایران است و هر کدام سر جای خود مهم هستند»، گفت: موضع ما درخصوص مسئله هسته‌ای کاملاً روشن است. عراقچی؛ با بیان اینکه «یکی از اصول ما در بحث هسته‌ای که مبنای حرکت ما در مذاکرات را شکل می‌دهد، نفی سلطه است»، گفت: در مذاکرات قبلی و فعلی، ما براساس این مبنا حرکت کردیم. وی با تأکید بر «حق ایران مبنی بر داشتن غنی‌سازی»، گفت: اینکه طرف‌های مقابل می‌گویند ایران نباید غنی‌سازی داشته باشد، یک جور تحمیل است و آن‌ها نمی‌توانند با سلطه‌گری خواسته خود را به مردم ایران تحمیل کنند و این چیزی نیست که مردم ایران زیر بار آن بروند.

حرف‌های خودی و بی‌خودی

هر چیز به جای خویش نیکوست!

یادداشت طنز

واردات یا صادرات، مسئله این نیست که بودن یا نبودن شکسپیر مسئله ماست! اینکه بهتر است هم و غم خود را بگذاریم بر روی صادر کردن و یا همه همت و هنر خود را صرف واردات کنیم، هر دو گزینه بی‌ربط است، نه بی‌ربط معمولی، از آن بی‌ربط‌های خیلی بزرگ کله‌گنده که بیا و ببین و حالش را ببر.

خاطر مبارکمان می‌آید که در دهه ۶۰ برخی از صاحب‌نظران اقتصادی فرمایش می‌کردند که چرا باید در داخل کشور پیکان بسازیم، بیایید همین کاربراتور که می‌سازیم، برای خودروهای خارجی بسازیم و صادر کنیم هم بیشتر سود می‌کنیم و هم از این صنعت قدیمی خودروسازی نجات پیدا می‌کنیم! بعدترها گفته شد که از اتفاق باید خودمان خودرو بسازیم و خوبش را هم بسازیم تا بشویم یکی از قدرت‌های بزرگ خودروساز دنیا و از همان زمان بود که معلوم نشد کدام پیچ را اشتباه رفتیم و یا نقطه را کم و زیاد گذاشتند که به جای خودروسازی رفتیم سراغ خودروبازی، موتور پیکان را گذاشتیم روی پژو، موتور پژو را گذاشتیم روی پیکان، موتور پراید را تقدیم رنو کردیم، هر روز از ساخت خودروی وطنی و موتور وطنی و پلتفرم وطنی صحبت می‌کردیم و هر چند وقت یکبار هم رونمایی و پرده‌برداری و افتتاح و بازگشایی و قس‌علیهذا را ردیف کردیم، کم‌کم هم رسیدیم به ظاهر و بدنه خودروهایی که به غیر از اینکه مردم و دیگران نمی‌دانند چه چیزی است، خودمان هم نمی‌دانیم چطور شد که این چیزها از آب درآمد، حالا هم که ظاهراً خیلی وقت است همه چیز را بوسیده و کنار گذاشته و یا در حال کنار گذاشتن هستیم و خودرو و قطعات و بدنه ساخته شده توسط خواهران و برادران چشم‌بادامی چینی را وارد کرده، دستی به سر و گوشش می‌کشیم و خدا بدهد برکت، با شعار ۳ تا بخر، یکی ببر صف‌های طولانی نوبت‌دهی را راه انداخته و حالش را می‌بریم!

ظاهراً خیلی از اصل مطلب دور شدیم، داشتیم عرض می‌کردیم که نه صادرات مدینه‌فاضله و بهترین انتخاب است و نه واردات نتیجه خردمندی و تدبیر، هر چیزی به جای خویش نیکوست، باید قبل از هر چیز معلوم شود نفع کشور از نظر هزینه و درآمد و محیط‌زیست و منابع و اشتغال و عدم وابستگی و ارزش و قیمت و... در کدام حرکت و اقدام است و فی‌المثل اصل تولید محصولات کشاورزی آب بر در کشور حسابی زیر سؤال است، وای به اینکه بخواهیم افتخار کنیم که آن‌ها را صادر هم می‌کنیم، فولاد و مواد معدنی خام و خیلی از چیزهای دیگر هم همین قصه را دارد، واردات ریز و درشت قطعات و لوازم یدکی و محصولات کشاورزی و تجهیزات و ماشین‌آلات اگر کمک‌کننده به صنعت و رشد دانش فنی و ارتقای قدرت رقابت با محصول خارجی را در پی داشته باشد که باز هم با اما و اگر خوب است ولی اگر بخشی از صنعت را به تعطیلی می‌کشد یا سازنده‌ها را به مونتاژکننده تبدیل کرده و فضای ساخت و تولید را به تجارت و بازرگانی تبدیل می‌کند، سم مهلک است که شوربختانه هر روز و دَم به ساعت به بدنه صنعت کشور تزریق می‌شود!

نمونه‌اش در همین نمایشگاه‌های بین‌المللی است که چند ۱۰ غرفه شرکت‌های خارجی وجود دارد و تقریباً همه آن‌ها قطعه و لوازم‌هایی می‌فروشند که روزی خودمان خیلی از آن‌ها را تولید می‌کردیم و یا پتانسیل رسیدن به دانش فنی آن‌ها را داشتیم و البته همچنان هم داریم ولی کار راحت و سودآور واردات آنهاست!

در روزگاری نه‌چندان دور اکثر واردات صنعتی حول و حوش مواد اولیه خاص و ماشین‌آلات خط تولید و تجهیزات پیشرفته و برخی اوقات همراه با دانش فنی بود ولی کار به جایی رسیده است که بسیاری از سازندگان داخلی خط تولید و ماشین‌آلات خود را به مرخصی پیش از موعد فرستاده‌اند و با طیب خاطر با مونتاژ چند قطعه و یا ضرب یک پلاک و برند کل وظیفه خطیر خود در حوزه صنعت و تولید را به انجام رسانده و بدون دردسر و در حاشیه امن پول را به جیب مبارک سرازیر می‌کنند!

هوشنگ خان

آگهی مناقصه عمومی
انتخاب پیمانکار ذیصلاح

پالایش پارسیان سپهر

«شرکت پالایش پارسیان سپهر» به عنوان مناقصه گزار در نظر دارد عملیات برق رسانی و احداث ساختمان پست برق محدوده غیر فرآیندی سایت مهر را از طریق برگزاری مناقصه عمومی به پیمانکار واجد شرایط واگذار نماید. متقاضیان شرکت در مناقصه می‌توانند تا روز سه‌شنبه مورخ ۱۴۰۴/۰۳/۱۳ از طریق مراجعه به نشانی زیر در ساعات اداری اقدام به دریافت اسناد مناقصه نمایند.

- آدرس: تهران، ونک، خیابان برزیل شرقی، نبش خیابان شهید عباسپور (توانیر)، پلاک ۶۴، دبیرخانه حقوقی
- جهت دریافت اسناد مناقصه ضروریست مبلغ ۱۰،۰۰۰،۰۰۰ ریال به حساب شماره ۲۱۰۰۰۲۲۸۴۸۰۰۱ و شماره شبا IR۵۵۰۵۴۰۱۰۰۱۰۲۱۰۰۰۲۲۸۴۸۰۰۱ بانک پارسیان «بنام شرکت پالایش پارسیان سپهر» واریز و رسید آن ارائه گردد.
- هزینه درج آگهی مناقصه در روزنامه‌ها، برعهده برنده مناقصه می‌باشد.
- سایر اطلاعات مورد نیاز در اسناد درج گردیده است.

امور حقوقی و قراردادهای شرکت پالایش پارسیان سپهر

روزنامه مناقصه مزایده - ۴۳۶۳ - ۰۴/۰۳/۱۱

فصلنامه قانون منتشر شد

ویژه شرایط عمومی پیمان
(نشریه ۴۳۱۱)
خرید اشتراک ویژه در سایت
Qanoonnameh.ir
می‌توانید با خرید نسخه کاغذی نسخه الکترونیکی را رایگان دریافت کنید
شما به راحتی می‌توانید در این نشریات موضوعات مورد نظر خود را جستجو کنید

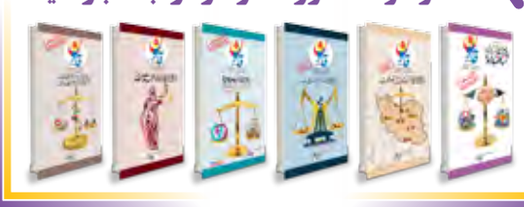

چرا اپراتورها تقاضای افزایش تعرفه اینترنت را دارند؟

مدیر گروه علمی طیف، گفت: درخواست اپراتورها برای افزایش تعرفه اینترنت قابل قبول است و این حق را دارند اما افزایش ۷۰ درصدی آن به‌هیچ‌وجه منطقی نیست. محمد کشوری؛ مدیر گروه علمی طیف، در گفتگو با مهر، درخصوص درخواست اپراتورها برای افزایش تعرفه اینترنت، گفت: تعرفه خدمات اینترنتی به‌ویژه در اپراتورهای همراه، به‌صورت عدد دقیق مشخص نشده و طبق مصوبه سال ۱۳۹۶، دارای سقف و کف تعرفه است. سقف این تعرفه حدود ۴۰ هزار تومان به ازای هر گیگابایت داده و کف آن یک‌چهاردهم این مبلغ است. به همین دلیل، اپراتورها از همان زمان با طراحی بسته‌های اینترنتی ارزان‌تر، مردم را به مصرف بیشتر تشویق کردند و این بسته‌ها به‌تدریج به عنوان معیار قیمت اینترنت در ذهن مردم تثبیت شد. وی افزود: با گذشت زمان و افزایش هزینه‌های نگهداری تجهیزات، حاشیه سود اپراتورها کاهش یافته، هرچند که همچنان زیان‌ده نیستند. در حال‌حاضر سود اپراتورها به حدود ۱۲ درصد رسیده و اگر این روند ادامه یابد، ممکن است در آینده در توسعه و به‌روزرسانی شبکه و تجهیزات با مشکل مواجه شوند. از همین رو، اپراتورها خواستار افزایش تعرفه اینترنت شده‌اند. این فعال حوزه فناوری اطلاعات، تأکید کرد: این درخواست از نظر قانونی قابل قبول است و اپراتورها در این زمینه حق دارند، اما افزایش ۷۰ درصدی تعرفه منطقی و قابل پذیرش نیست؛ زیرا این مقدار افزایش بسیار زیاد است و در مدت کوتاه چنین جهشی قابل‌توجیه نمی‌باشد. افزایش معقول و منطقی که بتواند سرمایه‌گذاری در توسعه شبکه را تضمین کند، قابل پذیرش است، مشابه شرایطی که در حال‌حاضر در شبکه برق شاهد آن هستیم. کاهش سرمایه‌گذاری در شبکه برق منجر به قطعی‌های مکرر در سال‌های گذشته شده است و باید از وقوع چنین مشکلی در شبکه اینترنت جلوگیری کرد. بنابراین، افزایش معقول و تدریجی قیمت بسته‌ها که سرمایه‌گذاری و توسعه پایدار را تضمین کند، قابل قبول خواهد بود. وی در ادامه، بر اهمیت توسعه زیرساخت‌های فیبرنوری تأکید کرد و گفت: مهم‌تر از افزایش تعرفه‌ها، توسعه اینترنت ثابت مبتنی بر فیبرنوری است. اگر این زیرساخت‌ها فراهم شود و مردم در مکان‌هایی مانند خانه و محل کار به اینترنت ثابت پرسرعت دسترسی داشته باشند، وابستگی به اینترنت همراه کاهش یافته و می‌توان انتظار داشت که کیفیت و قیمت اینترنت نیز برای مصرف‌کننده بهبود یابد. کشوری؛ در ادامه افزود: در بسیاری از کشورهای دنیا، تعرفه مصوب به شکل مشخصی وجود ندارد و رقابت میان اپراتورها براساس عرضه و تقاضا، قیمت را تعیین می‌کند. در کشورهایی با تورم بالا، مانند ترکیه، نیز قیمت اینترنت با نرخ تورم افزایش می‌یابد، که امری طبیعی است. مدیر گروه علمی طیف، همچنین اشاره کرد: هزینه تعمیر و نگهداری تجهیزات نسبت به سال ۱۳۹۳ به‌طور قابل‌توجهی افزایش یافته و این مسئله ضرورت بازنگری در تعرفه‌ها را دوچندان می‌کند. با این حال، ایران در مقایسه با بسیاری از کشورهای اطراف، اینترنت ارزان‌تری دارد و این در حالی است که شرایط فیلترینگ و محدودیت‌های محتوایی در ایران با سایر کشورها متفاوت است.

ماهواره ارتقاء یافته کوثر در صف پرتاب به فضا قرار گرفت

رئیس سازمان فضایی ایران، گفت: نمونه ارتقایافته ماهواره کوثر، در حال گذراندن مراحل پایانی آزمون‌هاست و به‌زودی در صف پرتاب قرار می‌گیرد. به گزارش مهر، حسن سالاریه؛ معاون وزیر و رئیس سازمان فضایی ایران، با حضور در شرکت دانش‌بنیان امیدفضا از فرآیند تکمیل و آزمون‌های نهایی نمونه ارتقایافته ماهواره کوثر بازدید کرد. رئیس سازمان فضایی ایران، با تأکید بر اهمیت حمایت از بخش خصوصی و اعتماد به این حوزه گفت: حوزه ماهواره‌های سنجشی با تکیه بر توان بخش خصوصی، سال گذشته با نخستین پرتاب، جهش بزرگی را تجربه کرد. پیش از این عمدتاً از ظرفیت بخش‌های دولتی و مجموعه‌های حاکمیتی برای ساخت ماهواره‌ها استفاده می‌شد. وی افزود: نخستین قرارداد تأمین تصاویر از طریق ماهواره‌های بومی با شرکت دانش‌بنیان امید فضا بسته شد؛ نمونه اول پرتاب شد و براساس درس‌آموخته‌های آن، نمونه دوم با انجام اصلاحات و ارتقاهایی در بخش‌های کنترل وضعیت، تصویربرداری، ارتباطات و الگوریتم‌های مورد نیاز طراحی شده است. این ماهواره نیز ظرف یکی دو ماه آینده تجمیع نهایی خواهد شد و در صف پرتاب قرار می‌گیرد. حسین شهرابی؛ مدیر عامل شرکت دانش‌بنیان امید فضا نیز، با اشاره به تجربیات پرتاب‌های قبلی گفت: پس از ارزیابی نتایج پرتاب این دو ماهواره، مشخص شد که ماهواره «هدهد» نزدیک به ۱۰۰ درصد موفق بوده، اما «کوثر» حدود ۵۰ درصد در تحقق مأموریت‌های پیش‌بینی‌شده توفیق داشت. وی افزود: نمونه ارتقایافته ماهواره «کوثر» که به‌زودی پرتاب خواهد شد، تلفیقی از مأموریت‌های «کوثر یک» و «هدهد» است و هر دو مأموریت سنجش از دور و اینترنت اشیاء را انجام می‌دهد. مشکلات فنی‌ای که در پرتاب قبلی شناسایی شد، در این نمونه مرتفع شده و تاکنون در آزمون‌های انجام‌شده، به مشخصات فنی مطلوبی رسیده‌ایم. امیدواریم تا زمان باقی‌مانده تا پرتاب، آزمون‌های نهایی را نیز با موفقیت به پایان برسانیم و پرتابی بهتر از سال گذشته داشته باشیم. مدیرعامل این شرکت دانش‌بنیان، درباره مشخصات فنی گفت: با وجود ارتقاهایی که در این ماهواره اعمال شده، وزن آن تغییری نداشته است. وزن خود ماهواره حدود ۳۵ کیلوگرم است و با ملحقات به حدود ۵۰ کیلوگرم می‌رسد. این ماهواره در مدار خورشیدآهنگ و در ارتفاع ۵۰۰ کیلومتری تزریق خواهد شد. شهرابی‌فراهانی؛ درخصوص زمان ساخت سه ماهواره این شرکت گفت: «کوثر یک» طی حدود چهار سال، «هدهد» در دو سال، و نمونه ارتقایافته «کوثر» در کمتر از یک سال ساخته شده است. ما حتی آمادگی داریم نمونه‌های بعدی را در کمتر از شش ماه بسازیم. اکنون در حال جذب مشتری هستیم و برنامه‌مان این است که نسخه‌های دوم و سوم این نسل را با میانگین زمانی کمتر از شش ماه آماده کنیم. وی ادامه داد: کار مشترکی میان معاونت علمی و فناوری ریاست‌جمهوری و سازمان فضایی کشور انجام شد، به‌طوری که سازمان فضایی، تضمین بازار و معاونت علمی، مدیریت ریسک فناوری را برعهده گرفتند.

چندین ماه از ممنوعیت ۵۰ روزه گذشت؛ ضابطه جدید فروش آنلاین طلا چه شد؟!

تدوین و ابلاغ ضابطه جدید برای فعالیت پلتفرم‌های آنلاین طلا از موعد مقرر گذشته و به‌نظر می‌آید تا نهایی شدن این دستورالعمل جدید هنوز زمان قابل‌توجهی باقی است. فعالان صنفی، کارشناسان و صاحبان این کسب‌وکارها همگی بر الزام نظارت و نهاد نظارت مشخص روی عملکرد این رسته شغلی اتفاق نظر دارند اما مسئله موردبحث، تهیه یک ضابطه جدید و تعدد نهادهای ذی‌ربط در این حوزه است. نظارت همگام و دوجانبه حاکمیت با بخش خصوصی در این زمینه از نکاتی بود که در نخستین رویداد دیالوگ با محوریت معامله آنلاین طلا به اهمیت آن تأکید شد. به گزارش پیوست، با گذشت چندین ماه از ممنوعیت ۵۰ روزه صدور مجوز برای کسب‌وکارهای آنلاین طلا و اعلام ابلاغ ضابطه جدید، در حال‌حاضر شرایط همچنان به منوال سابق است. طبق گفته رضا الفت‌نسب؛ رئیس اتحادیه کسب‌وکارهای مجازی، بسیاری از کسب‌وکارهایی که در صف دریافت جواز قرار دارند این تأخیر را به‌منزله ایجاد انحصار تلقی و عنوان کرده‌اند. الفت‌نسب؛ رئیس اتحادیه کسب‌وکارهای مجازی در پاسخ به سؤال مهرک محمودی، دبیر پنل نخستین رویداد دیالوگ با محوریت فعالیت پلتفرم‌های آنلاین طلا در رابطه با روند نهایی شدن دستورالعمل جدید این کسب‌وکارها، گفت: از نظر من هیچ ضرورت و الزامی برای ورود نهادهای جدید به این حوزه وجود نداشت اما مرکز توسعه تجارت الکترونیک مسیر ورود نهادهای مختلف از جمله بانک‌مرکزی را به این حوزه باز کرد و این تعدد، منجر به تأخیر در نهایی شدن تهیه ضابطه شد. الفت‌نسب؛ رئیس اتحادیه کسب‌وکارهای مجازی با نگاهی خوش‌بینانه مدت زمان اتمام این دستورالعمل را سه الی چهار ماه پیش‌بینی کرد.

بازار آنلاین طلا نیازمند تطبیق است

علیرضا یعقوبی؛ رئیس هیئت مدیره انجمن فین‌تک معتقد است که پلتفرم‌های آنلاین طلا نیازی به تنظیم‌گری جدیدی ندارند چون هنوز اتفاق جدیدی در این دسته شغلی نیفتاده است. طبق گفته او شکل جدید این فعالیت با توجه به دیجیتالی‌شدن به تطبیق احتیاج دارد نه قانون جدید. از نظر رئیس هیئت مدیره انجمن فین‌تک، این کسب‌وکارها به نسبت سبک بازاری و سنتی، به شکل دیجیتالی با دامنه نفوذ بالاتر و قاعده‌مندتر در حال فعالیت هستند و تاکنون شاهد رخداد جدیدی در این حوزه نبودیم. یعقوبی؛ رئیس هیئت مدیره انجمن فین‌تک، راهکار پیشبرد این مسیر در شرایط فعلی را از زاویه مقررات‌گذار بیان کرد. او در این باره، گفت: هیئت مقررات‌زدایی باید به این دست از مسائل به‌صورت ریشه‌ای نگاه کند. رویکرد آتشنشانی که پس از یک اتفاق، نهادهای مختلف و متعدد به سمت آن می‌روند نتیجه‌بخش نخواهد بود. او معتقد است به علت نبود برنامه‌های منسجم و نهادهای مرجع مشخص درموارد گوناگون، سیستم اقتصاد دیجیتالی منجر به پیدایش رویکردهای متفاوت شده است. الفت‌نسب؛ رئیس اتحادیه کسب‌وکارهای مجازی در این باره گفت: در کسب‌وکارهای آنلاین طلا نیازمند سیستم جامع نظارتی هستیم. باید تمامی عملیات از خرید تا موجودی انبارها رصد شود. ما تن‌ها صنفی هستیم که می‌توانیم در سطح بالایی از دقت و شفافیت این کار را انجام دهیم. او همچنین اشاره کرد که تلاش برای دور کردن تمرکزها از سمت متولی‌های سابق در این حوزه می‌تواند ناشی از منفعت موجود در این زمینه کسب‌وکاری باشد. یعقوبی؛ رئیس هیئت مدیره انجمن فین‌تک، درباره افزایش چشمگیر سرمایه‌گذاری بر طلا در سطح بین‌المللی، گفت: توکنایز کزدن دارایی چند سالی است که در دنیا شدت گرفته است. توکن‌های طلا در سال ۲۰۲۳ حدود ۲,۳ میلیارد دلار از تجارت طلا را پشتیبانی کرده بود و این آمار سالانه تقریباً ۳۵ درصد افزایش یافت. او همچنین از احتمال انجام ۱۰ درصدی معاملات طلا با پشتوانه توکن طلا تا ۲ سال دیگر خبر داد. طبق گفته او، در صورت جدی شدن این موضوع با لحاظ سند مصوب رمزدارایی‌ها متولی شدن بورس در این زمینه نام‌برده پررنگ می‌شود.

تنظیم‌گری مجدد ناشی از حساسیت

سعید امیرخانی؛ صاحب‌نظر حقوقی، یکی از دلایل روی آوردن به تصویب ضابطه جدید فعالیت برای پلتفرم‌های آنلاین طلا را حساسیت حاکمیت نسبت به سرمایه‌گذاری عظیم مردم در این حوزه در بازه زمانی کوتاه مدت اعلام کرد. طبق گفته او بنابر شرایط به‌وجود آمده نهادهای حاکمیتی به دلیل نگرانی‌های مربوط به سرمایه مردم خواستار سخت‌تر شدن ضوابط فعالیت این پلتفرم‌ها هستند. او پیرو اینکه اراده حاکمیت مبنی بر تنظیم‌گری جدید در این زمینه است، این حوزه را نیازمند ضوابط منسجم و یک متولی مشخص دانست. امیرخانی؛ صاحب‌نظر حقوقی در این باره گفت: اکنون همه نهادهای ذی‌مدخل باید نظرات و نکاتشان را اعلام و بازگو کنند تا به یک ضابطه نهایی رسید و این حوزه متولی مشخص داشته و نهادهای ناظر هم نظارت خود را داشته باشند. طبق گفته‌های او وزارت صمت در حال تدوین این ضابطه جدید است و هنوز به جمع‌بندی نهایی نرسیده است. او همچنین درباره نقش اتاق اصناف در این باره، گفت: قوانین و آیین‌نامه‌ها باید منعطف باشد و اگر هست که باید اجرایی شود. اتاق اصناف به‌عنوان حامی این پلتفرم‌ها در سندباکس تلاش می‌کند تا شرایط را تسهیل کند. امیرخانی؛ صاحب‌نظر حقوقی در رابطه با اینکه نهادهای نظارتی بیشتر از نظارت در حال دخالت هستند گفت: نهادهای نظارتی رویکردشان نظارتی است نه دخالتی. قانون به آن‌ها اجازه تنظیم‌گری و نظارت را داده است البته که شاید ممکن است در مواردی دخالت‌هایی نیز صورت گرفته باشد. او اعلام کرد که نگاه اتاق اصناف بیشتر به این سو منعطف است که بحث نظارت سیستمی شود. به‌عبارتی نگاه و رویکرد از صدور مجوز تا نظارت و بازرسی، تسهیلی باشد.

۲ تُن ذخیره طلا پلتفرم‌های آنلاین

مصطفی اکرمی؛ مدیرعامل میلی‌گلد، نظارت را یکی از ارکان فعالیت در بستر دیجیتالی دانست و گفت: فکر نمی‌کنم کسی با این موضوع مشکلی داشته باشد. مسئله این است که نظارت تبدیل به دخالت شده است و هر نهاد از زاویه دید خود به این موضوع نگاه می‌کند که چطور می‌توان کم‌هزینه‌تر این فعالیت را مدیریت کرد. اکرمی؛ مدیرعامل میلی‌گلد، با الزامی خواندن نظارت، اشاره کرد نظارت تا جایی معنا دارد که مانع توسعه نشود در غیر این صورت اسم آن دخالت است. او با اشاره به موضوع نگهداشت و ذخیره طلا و اینکه تفاوت میان این حجم از سرمایه از سمت بورس و پلتفرم‌ها چقدر است با لحاظ تفاوت نقدشوندگی سرمایه طلا در این بسترها گفت: بورس کالا ۲۰ تن ذخیره طلا دارد در حالی که کل طلای ذخیره پلتفرم‌های آنلاین طلا تا به کنون دو تن برآورد شده است. اکرمی؛ مدیرعامل میلی‌گلد، همچنین اشاره کرد که اغلب پلتفرم‌ها به‌خاطر نداشتن پرونده قضایی و مواردی که اذهان عمومی را به‌صورت منفی تحت‌تأثیر قرار دهد بیشتر مورد اقبال قرار گرفته‌اند. او در ادامه افزود: این اقبال فرصت و نگاه جدید فین‌تکی را به این پلتفرم‌ها ایجاد کرده است. ایجاد فرصت‌های جدید در اکوسیستم مالی مبنی بر طلا در آینده، چشم‌انداز مدیرعامل میلی‌گلد از این پلتفرم‌هاست. او همچنین از امکان دریافت طلای خریداری شده از سمت پلتفرم‌ها از طریق پست با بیمه تا حدود سه ماه آینده خبر داد. اکرمی؛ معتقد است: فعالیت پلتفرم‌های آنلاین طلا با شیوه بازاری و سنتی طلافروشی مکمل هم هستند. این همکاری و شکل از فعالیت، به تقویت دو بخش نیز کمک می‌کند.

پُرفروش‌ترین گوشی‌های جهان در سال ۲۰۲۵ کدامند؟

برآورد یک شرکت تحقیقاتی نشان داد؛ آیفون ۱۶ اپل در سه ماهه اول سال ۲۰۲۵، پرفروش‌ترین گوشی هوشمند در جهان بود. به گزارش ایسنا، شرکت تحقیقاتی «کانترپوینت ریسرچ» اعلام کرد پس از آیفون ۱۶، مدل‌های آیفون ۱۶ پرومکس، آیفون ۱۶ پرو و آیفون ۱۵، در رتبه‌های دوم، سوم و چهارم فهرست پرفروش‌ترین گوشی‌ها در جهان قرار گرفتند. گلکسی A16 5G سامسونگ در رتبه پنجم قرار گرفت. سال گذشته، این آیفون پرو اپل بود که عنوان پرفروش‌ترین گوشی را کسب کرده بود. در سه ماهه اول سال ۲۰۲۴، آیفون ۱۵ پرو مکس، پرفروش‌ترین گوشی هوشمند بود و با فاصله کمی، از آیفون ۱۵ پیش افتاد. اپل فاصله بین گوشی‌های هوشمند استاندارد خود و سری «پرو» خود را از نظر عملکرد و مجموعه ویژگی‌ها کاهش داده است. آیفون ۱۶ دارای تراشه «ای ۱۸» است که تقریبا به سرعت «ای ۱۸ پرو» در آیفون ۱۶ پرو مکس بوده و همچنین دارای همان دکمه «اکشن» و دکمه کنترل دوربین است. از میان ۱۰ گوشی هوشمند پرفروش در سه ماهه اول ۲۰۲۵، گوشی‌های اپل پنج رتبه را در اختیار داشتند. چهار مدل، در چهار رتبه برتر بودند و آیفون ۱۶ پلاس در رتبه دهم ایستاد. گوشی هوشمند گلکسی اس ۲۵ اولترا سامسونگ، رتبه هفتم را کسب کرد، در حالی که سایر گوشی‌های هوشمند موجود در فهرست پرفروش‌ترین‌ها، گزینه‌های ارزانتر بودند. فروش مدل آیفون ۱۶e، در اواسط سه ماهه اول آغاز شد، اما رتبه ششم را در فهرست ۱۰ گوشی پرفروش کانترپوینت به دست آورد. انتظار می‌رود که آیفون ۱۶e در سال اول تولید، به لطف مجموعه ویژگی‌های رده بالاتر خود، در مقایسه با آیفون SE در سال اول تولید، فروش بیشتری داشته باشد. براساس گزارش مک رومرز، آیفون ۱۶ به ویژه در بازار ژاپن و خاورمیانه و آفریقا فروش خوبی داشته است. در چین، فروش آیفون ۱۶ پرو و پرومکس به دلیل یارانه‌های دولتی به نفع گوشی‌های ارزان‌قیمت و رقابت شرکت‌های چینی مانند هواوی، آسیب دیدند.

کارگروه ویژه اقتصاد دیجیتال، واسط تاکسی‌های اینترنتی و دولت شد!

موضوع تاکسی‌های اینترنتی و اختلاف‌نظر بر سر پرداخت عوارض و همچنین صدور مجوز جدید از سوی شهرداری‌ها برای آن‌ها به کمیسیون راهبری اقتصاد دیجیتال کشیده شد و در نهایت مقرر شد شرکت‌های تاکسی اینترنتی با ارسال نامه‌ای به رئیس کارگروه ویژه اقتصاد دیجیتال خواستار پیگیری این موضوع از طریق وزارت کشور و کمیسیون مقررات دولت شود. به گزارش پیوست، در جلسه‌ای که برای بررسی درخواست شرکت‌های حمل‌ونقل هوشمند مسافر در کمیسیون راهبری اقتصاد دیجیتال ذیل کارگروه ویژه اقتصاد دیجیتال برگزار شد موضوع دریافت عوارض از سوی شهرداری‌ها مورد بررسی قرار گرفت. طبق موضوعات مطرح شده در این جلسه هر چند دریافت عوارض از سوی شهرداری‌ها پیشتر از تاکسی‌های اینترنتی انجام می‌شده است اما پس از اجرایی شدن قانون مالیات بر ارزش‌افزوده و پرداخت مالیات بر ارزش‌افزوده از سوی پلتفرم‌های تاکسی اینترنتی پرداخت عوارض به شهرداری‌ها متوقف شد. این توقف پرداخت عوارض با اعتراض شهرداری‌ها مواجه شده است اما طبق قانون مالیات بر ارزش‌افزوده و رأی هیئت عمومی دیوان عدالت اداری اخذ عوارض از تاکسی‌های اینترنتی از سوی شهرداری‌ها مخالف قانون است. تاکسی‌های اینترنتی با مطرح کردن این موضوع در کارگروه ویژه اقتصاد دیجیتال خواستار بررسی قانونی بودن این اقدام شهرداری شده‌اند. طبق آنچه در کمیسیون ویژه کارگروه اقتصاد دیجیتال مطرح شد پس از استعلام دبیرخانه کارگروه از معاونت حقوقی ریاست جمهوری، این معاونت با ارسال نامه‌ای اعلام کرد که این موضوع پیش‌تر از طریق شرکت اسنپ به آن معاونت ارجاع داده شده و در حال بررسی است. معاونت حقوقی ریاست جمهوری نیز، این موضوع را زمان پیگیری از دو مسیر سازمان امور مالیاتی و سازمان شهرداری‌ها و دهیاری‌های وزارت کشور انجام داده است. سازمان امور مالیاتی، در پاسخی به معاونت حقوقی دریافت مالیات برارزش‌افزوده را از تاکسی‌های اینترنتی تأیید کرده است اما هنوز سازمان شهرداری‌ها پاسخی به این سؤالم معاونت حقوقی نداده است. طبق آنچه در کمیسیون راهبری اقتصاد دیجیتال مطرح شده است، در صورت تداوم این روند، معاونت حقوقی به‌صورت رسمی نظر خود را در این خصوص اعلام خواهد کرد. دستورالعمل نحوه نظارت بر سامانه‌های حمل‌ونقل هوشمند در سال ۱۳۹۸ توسط وزارت صمت و وزارت کشور تصویب شد که در آن، بهای خدمات استفاده از معابر شهری تعیین شده بود. این مصوبه در دیوان عدالت اداری مورد اعتراض قرار گرفت و در نهایت، قانون درآمد پایدار شهرداری‌ها جایگزین آن شد. براساس تبصره (الف) این قانون، عوارض باید به صورت محلی تعیین شود، اما شورای نگهبان تأکید کرد که اگر بهای خدمات به‌صورت شفاف تعریف نشود، خلاف قانون خواهد بود.

طبق آنچه در کمیسیون راهبری اقتصاد دیجیتال مطرح شده در حال‌حاضر، قانون‌گذار اختیار جدیدی برای شهرداری‌ها در این زمینه ایجاد نکرده است. از همین رو در این جلسه مقرر شد شرکت‌های فعال در این حوزه نامه‌ای به رئیس کارگروه ویژه اقتصاد دیجیتال ارسال کرده تا از طریق وزارت کشور و کمیسیون مقررات دولت، موضوع پیگیری شود و نتیجه این بررسی‌ها می‌تواند آینده تاکسی‌های اینترنتی و نحوه اخذ عوارض از آن‌ها را مشخص کند. یکی دیگر از موارد مطرح‌شده در این جلسه موضوع، اخذ مجوز از شهرداری توسط سکوهای فعال در این حوزه است. هم‌اکنون با مطرح شدن بررسی لایحه اصلاح قانون توسعه حمل‌ونقل عمومی و مدیریت مصرف سوخت موضوع دریافت مجوز تاکسی‌های اینترنتی از شهرداری‌ها در مجلس مجدداً مطرح شد حال طبق آنچه در کمیسیون تخصصی کارگروه ویژه اقتصاد دیجیتال مطرح شد این موضوع می‌تواند به حذف استقلال سکوها منجر شود، زیرا شهرداری ممکن است به دلایل مختلف از صدور مجوز خودداری کند. از دیگر مشکلات شرکت‌های حمل‌ونقل هوشمند مسافر که در جلسات قبلی کمیسیون راهبری اقتصاد دیجیتال بررسی شده است آیین نامه اجرایی بند (چ) ماده ۲۸ برنامه هفتم پیشرفت، رانندگان تاکسی‌های اینترنتی می‌توانند تحت پوشش بیمه اختیاری قرار بگیرند، اما در آیین‌نامه دولت اختیار را به اجبار تبدیل شده است. این اجبار به دلیل نامشخص بودن زمان‌بندی فعالیت رانندگان، با چالش مواجه شده است.

آگهی مناقصه عمومی
یک مرحله‌ای
قرارگاه سازندگی خاتم‌الانبیاء
مناقصه گزار: قرارگاه سازندگی خاتم‌الانبیاء (ص)، هلدینگ تخصصی دریایی، واحد اجرایی موسسه عمران ساحل (کارگاه احداث تاسیسات آبگیری و تخلیه پساب پروژه آب‌شیرین کن شهید رئیسعلی دلواری بوشهر)
موضوع مناقصه: انجام عملیات لایروبی خط لوله
مهلت مناقصه: از مورخ ۱۴۰۴/۰۳/۱۱ لغایت مورخ ۱۴۰۴/۰۳/۱۷
تاریخ تحویل پاکت: مورخ ۱۴۰۴/۰۳/۲۴
مدت قرارداد: ۴ ماه شمسی از شروع قرارداد.
مبلغ تضمین شرکت در مناقصه:
۱۲,۰۰۰,۰۰۰,۰۰۰ ریال (دوازده میلیارد ریال).
■ به‌صورت ضمانتنامه بانکی به نفع دستگاه مناقصه گزار (ضمانتنامه های صادره توسط موسسات اعتباری غیر بانکی که دارای مجوز رسمی از بانک مرکزی جمهوری اسلامی ایران هستند مورد پذیرش می‌باشد)؛ و یا واریز وجه نقد
■ این موسسه در رد یا قبول پیشنهاد مختار است.
■ سایر اطلاعات و جزییات مربوط در اسناد مناقصه درج‌شده است.
■ هزینه درج آگهی بر عهده برنده مناقصه می‌باشد.
آدرس جهت تحویل اسناد مناقصه:
استان بوشهر، بوشهر، سرتل روبه روی پارک لیان پروژه احداث تاسیسات آبگیری شهید رئیسعلی دلواری بوشهر، امور قراردادها، مهندس رنجبر و مهندس خزائی
تلفن: ۰۹۱۷۱۷۷۶۵۶۱ و ۰۹۱۲۴۰۳۳۷۹۰
روزنامه مناقصه مزایده - ۴۳۶۳ - ۰۴/۰۳/۱۱

آگهی تمدید مناقصه عمومی
یک مرحله‌ای — نوبت اول
موضوع مناقصه: خرید غذا پرسنل پروژه تصفیه خانه فاضلاب شماره ۲ پردیس واقع در استان تهران، شهرستان پردیس
دستگاه مناقصه گزار: شرکت مهندسی سپاسد
نشانی محل فروش اسناد: استان تهران، شهرستان پردیس، روستای باغکمش، پروژه تصفیه خانه فاضلاب شماره ۲ پردیس
تلفن: ۰۹۱۶۸۸۹۲۴۹۲
تضمین شرکت در مناقصه: ۶,۵۰۰,۰۰۰,۰۰۰ ریال
مهلت فروش اسناد: روز سه‌شنبه مورخ ۱۴۰۴/۰۳/۱۳
مهلت تحویل پاکات: روز یکشنبه مورخ ۱۴۰۴/۰۳/۲۵
تاریخ گشایش پاکات: روز دوشنبه مورخ ۱۴۰۴/۰۳/۲۶
دریافت اسناد با ارائه فیش واریز مبلغ ۵ میلیون ریال به شماره حساب ۳۱۰۰۰۱۰۹۷۰۶۹۰ و یا شماره شبا IR۱۶۰۱۵۰۰۰۰۰۰۳۱۰۰۰۱۰۹۷۰۶۹۰ نزد بانک سپه به نام شرکت مهندسی سپاسد امکان پذیر می‌باشد.
روزنامه مناقصه مزایده - ۴۳۶۳ - ۰۴/۰۳/۱۱

فراخوان (تجدید) مناقصه عمومی یک مرحله‌ای همزمان با ارزیابی کیفی
انجام امور نظافتی و خدماتی ساختمان‌های قوه قضائیه در سراسر کشور
قوه قضائیه در نظر دارد مناقصه عمومی یک مرحله ای همزمان با ارزیابی کیفی انجام امور نظافتی و خدماتی ساختمان‌های قوه قضائیه در سراسر کشور به شماره سیستمی (۲۰۰۴۰۰۴۸۱۳۰۰۰۰۰۷) را از طریق سامانه تدارکات الکترونیکی دولت برگزار نماید.
کلیه مراحل برگزاری مناقصه از دریافت اسناد مناقصه تا ارائه پیشنهاد مناقصه گران و گشایش پاکت‌ها از طریق درگاه سامانه تدارکات الکترونیکی دولت (ستاد) به آدرس www.setadiran.ir انجام خواهد شد و لازم است مناقصه گران در صورت عدم عضویت قبلی، مراحل ثبت نام در سایت مذکور و دریافت گواهی امضای الکترونیکی را جهت شرکت در مناقصه محقق سازند.
مهلت زمانی دریافت اسناد مناقصه از سایت: ساعت ۱۲:۰۰ روز شنبه مورخ ۱۴۰۴/۰۳/۱۰ لغایت ساعت ۱۹:۰۰ روز دوشنبه مورخ ۱۴۰۴/۰۳/۱۲
مهلت زمانی ارسال پیشنهاد: ساعت ۱۹:۰۰ روز چهارشنبه مورخ ۱۴۰۴/۰۳/۲۸
زمان گشایش پاکت‌ها: ساعت ۱۰:۰۰ صبح روز شنبه مورخ ۱۴۰۴/۰۳/۳۱
اطلاعات تماس دستگاه مناقصه گزار جهت دریافت اطلاعات بیشتر در خصوص اسناد مناقصه و ارائه پاکت‌ها:
نشانی: تهران، بلوار کشاورز، نبش خیابان عبدالله زاده، ساختمان ستاد مرکزی قوه قضائیه، طبقه اول، اداره دبیرخانه، **تلفن:** ۴۲۱۳۱۱۱۵
مبلغ سپرده شرکت در مناقصه: ۱۶۴/۶۰۱/۵۵۲/۱۳۵ ریال می‌باشد.
شناسه: ۱۹۴۱۹۵۰ م الف: ۷۹۷
امور پشتیبانی و خدمات قوه قضائیه
روزنامه مناقصه مزایده - ۴۳۶۳ - ۰۴/۰۳/۱۱

یکشنبه‌ها با:

مجموعه حقوق تطبیقی پیمانکاری

● اثر: هیأت تحریریه مؤسسه حقوق احداث

● تحت الگوی استراتژیست حمید حسین‌زاده

LONG INTERNATIONAL

ادّعای تأخیر [ناشی از] قوّهٔ قاهره در طول احداث یک بیمارستان جدید

بارندگی قابل توجّه، [به‌صورت دامنه‌داری] احداث یک بیمارستان چهار طبقهٔ ۳۵۰،۰۰۰ فوت مربّعی و ساختمان مطب پزشکان در کلرادو را متأثّر نمود. به‌عنوان بخشی از ریسک سازنده و ادّعای تأخیر، یک تحلیل‌گر تأخیر، یک تحلیل اثر [دامنه‌دار] زمانی را به‌منظور تعیین حدّ تأخیر برنامهٔ زمانی به‌سبب رویداد قوّهٔ قاهره اجراء نمود.

در مراحل ابتدایی احداث بنّایی و برپایی سازهٔ فلزی، کارگاه پروژه برای چندین روز متوالی، بارندگی سنگینی را تجربه نمود. در یک هفته، بارش در ناحیه به پنج برابر میانگین بارندگی ماهیانه رسید. بارندگی بیش از حد، روان‌آب و زهکشی کارگاه بیشتر از [میزان] پیش‌بینی‌شده توسّط مهندسان طرّاحی عمران را ایجاد نمود. روان‌آب، به طبقهٔ همکف بیمارستان سرایت کرد، و آب به محلّ ستون‌های سازه‌ای، طبقات پایین‌تر و چاه‌های آسانسور نفوذ کرد. در موقعیّت‌هایی خاص، طبقهٔ همکف تا میزان سه اینچ نشست کرد. در موقعیّت‌های دیگر، نفوذ آب باعث شسته‌شدن مواد پرکنندهٔ درزها شد و به لوله‌گذاری و محافظ‌های استوانه‌ای الکتریکی، خسارت وارد نمود. علاوه بر ناحیهٔ بیمارستان، بخش‌هایی از کارگاه، ناشی از بارندگی دچار خسارت شده و نیازمند اصلاح گردیدند.

پیمانکار اصلی به‌همراه کارفرما، شرکت‌های بیمه، مهندسان طرّاحی (ژئوتکنیکی و سازه‌ای)، پیمانکاران جزء مرتبط، و مشاور تأخیر برنامهٔ زمانی، گروهی را به‌منظور تعیین گام‌های ضروری برای اصلاح و آماده‌سازی ادّعای بیمه تشکیل دادند.

توالی اصلی احداث

با هدف برنامه‌ریزی و احداث، برنامهٔ زمانی [مبتنی بر] روش مسیر بحرانی (سی‌پی‌ام) برای بیمارستان به پنج ناحیهٔ اصلی سازه‌ای تقسیم شده بود: شمالی، مرکزی، جنوبی، ساختمان مطب پزشکان، و تأسیسات زیربنایی مرکزی (سی‌یوپی)[1]. برنامه‌ریزی زمانی اصلی، طرح‌های کلیدی داخلی و خارجی درحال‌توسعه را به‌منظور نمایش نواحی مختلف داخل بیمارستان و طبقات مختلف برای نصب پنل‌های خارجی را در بر می‌گرفت. برنامهٔ زمانی با کدگذاری فعّالیت انجام شده بود که با تعیین نواحی در طرح‌های کلیدی مطابقت داشت. ثابت شد که برنامه‌ریزی اوّلیه و تعیین برنامهٔ زمانی خطّ مبنا و اسناد مرتبط، یک جنبهٔ حیاتی در تلاش‌های کاهش [خسارات] برنامهٔ زمانی و آماده‌سازی ادّعای تأخیر بیمارستان می‌باشد. پس از کار کارگاه، برنامه‌ریزی شد که احداث بیمارستان با فونداسیون‌ها، ملزومات، و طبقهٔ همکف در نواحی شمالی و مرکزی آغاز شود، [و] با برپایی سازهٔ فلزی دنبال شود. دو جرثقیل بزرگ در کارگاه بودند تا سازه را در این نواحی برپا کنند. تکمیل یک سطحِ فولادی برای یک ناحیه و سطح مورد نظر به نصب عَرشهٔ فلزی و رویهٔ دال بتنی پیوند داده شده بود. پس از تکمیل رویهٔ دال در هر ناحیه، فولاد زیر عرشه می‌تواند ضدّ حریق گردد. پس از اینکه تیرهای محیطی ساختمان ضدّ حریق شدند، پنل‌های خارجی می‌توانند برپا شوند.

در پی برپایی [سازهٔ] فولاد در نواحی شمالی و مرکزی، جرثقیل‌ها باید به‌منظور برپایی [سازهٔ] فولادی در ناحیهٔ جنوبی بیمارستان و ساختمان مطب، تغییر موقعیّت دهند.

پس از خشک‌شدن یک ناحیه[2]، برنامه‌ریزی شد تا ساختن داخل هر ناحیه از بیمارستان با چیدمان و چارچوب‌بندی دیوارهای اولویّت‌دار، آغاز شود[3]. این فعّالیت‌ها با منطق نرم [(انعطاف‌پذیر بر اساس شرایط واقعی پروژه)]، یا منطق گروه کاری، مبتنی بر تعداد گروه‌های کاری در دسترس، توالی‌سازی شدند. پیمانکار جزءِ [متولّی] چارچوب‌بندی قصد نمود تا دو گروه کاری چارچوب‌بندی را فراهم آورد و برنامهٔ زمانی [به‌گونه‌ای] تنظیم شد تا این گروه‌های کاری، به‌طور هم‌زمان کار کنند. ازآنجاکه امور پس‌نیاز ساختمان به احداث دیوارهای اولویّت‌دار پیوند خورده‌اند، دیگر امور ساختمان بر مبنای توالی دیوارهای اولویّت‌دار برنامه‌ریزی شده‌اند. توالی احداث نواحی داخلی در برنامهٔ زمانی به جریان از نواحی داخلی شمالی به نواحی داخلی جنوبی پیوند خورده بود[4].

احداث تأسیسات زیربنایی مرکزی هم‌زمان با احداث ملزومات و دال‌ها در ناحیهٔ اصلی بیمارستان برنامه‌ریزی شده بود. کار در کارگاه مرکزی، مستقل از کار در نواحی دیگر بیمارستان و ساختمان مطب برنامه‌ریزی شده بود، و یک جرثقیل کوچک در کارگاه برای کار به‌خصوص کارگاه مرکزی قرار داشت. بااین‌حال، لازم بود که تکمیل و آزمون کارگاه قبل از آزمون و راه‌اندازی بیمارستان و ساختمان مطب، صورت پذیرد.

توالی بازنگری‌شدهٔ احداث ناشی از تأخیر [به‌سبب] قوّهٔ قاهره

نشأت‌گرفته از کاهش لازم برای طبقهٔ همکف و ملزومات زیرهمکف، توالی احداث به‌گونه‌ای اصلاح شد که ساختن داخل در طبقات دوّم تا چهارم بتواند هم‌زمان با کار کاهش‌یافته در حال وقوع در سطح زمین، پیش برود.

عموماً، تغییرات در توالی‌های احداث، با نصب پنل‌های بیرونی و احداث دیوارهای اولویّت‌دار، به‌وقوع پیوسته‌اند. در برنامهٔ زمانی اصلی، فعّالیت‌های پنل بیرونی، فعّالیت‌هایی پس‌نیاز به نسبت فعّالیت ضدّ حریق‌نمودن در ناحیهٔ مشابه بودند. بااین‌حال، به‌سبب کاهش [بار] دال در سطح اوّل، فعّالیت‌های ضدّ حریق‌نمودن باید پیش از تکمیلِ کاهش [بار] دال، تکمیل گردند. لذا، کار در ارتفاعِ بیرونی به تکمیل کاهش [بار] دال، پیوند خورده بود.

همان‌گونه که در بالا بحث شد، توالی ساختن داخل بر اساس احداث دیوارهای اولویّت‌دار قرار داشت. نشأت‌گرفته از کاهش لازم در سطح زمین، منطق برنامهٔ زمانی بازنگری شده بود، به‌گونه‌ای که گروه‌های کاریِ دیوار اولویّت‌دار در سطح دوّم ساختمان آغاز به‌کار نمایند و از سطح دوّم کار کرده و سپس به ترتیب، طبقات سوّم و چهارم را کار کنند. پس از تکمیل سطح چهار، گروه‌های کاری به طبقهٔ همکف بازخواهند گشت. منطق برنامهٔ زمانی [مبتنی بر] روش مسیر بحرانی در قبال گروه‌های کاری دیوار اولویّت‌دار اصلاح شده بود تا بازتاب‌دهندهٔ این جریان کار باشد. به‌سبب اینکه برنامهٔ زمانی، در اصل به‌گونه‌ای تنظیم شده بود که کار امور ساختمان در طبقات دو تا چهار بر مبنای توالی دیوارهای قبلی قرار داشت، تغییرات اضافی در منطق نرم (منطق گروه کاری) ضروری نبود.

تحلیل تأخیر برنامهٔ زمانی و آماده‌سازی ادّعا

برای آماده‌سازی تحلیل تأخیر، یک تحلیل اثر [دامنه‌دار] زمانی به‌عنوان بهترین روش برای مدل‌سازی تأخیر قوّهٔ قاهره و تأخیر مرتبط با تکمیل و تحویل بیمارستان، برگزیده شد. برنامهٔ زمانی به‌منظور بازتاب پیشرفت واقعی، بلافاصله پیش از رویداد قوّهٔ قاهره، به‌روزرسانی شده بود. آنگاه، رونوشتی از این برنامهٔ زمانی به‌منظور ایجاد برنامهٔ زمانی تحت اثر [دامنه‌دار]، مورد استفاده قرار گرفته بود. به‌منظور مدل‌سازی اثر [دامنه‌دار]، یک قاب نمایانگر سبب تأخیر از برنامهٔ زمانی آماده‌سازی شده و در برنامهٔ زمانی تحت اثر [دامنه‌دار]، درج شده بود[5].

علاوه بر قاب نمایانگر سبب تأخیر برنامهٔ زمانی، دیگر بازنگری‌های برنامهٔ زمانی بدان‌صورت که قبل‌تر در این پست وب‌نوشت مورد بحث قرار گرفت، ایجاد شده بودند. تا این زمان در فرآیند ادّعا، کارفرما، پیمانکار، و کارشناسان خسارت بیمه بحث نموده و بر فعّالیت‌های قاب نمایانگر سبب تأخیر و تغییرات توصیه‌شده در برنامهٔ زمانی توافق نموده‌اند. ارتباطات بین طرفین [قرارداد] و شفّافیت کامل درخصوص تغییرات در برنامهٔ زمانی و دلایل ساخت‌پذیری برای آن تغییرات، تا حدّ زیادی این فرآیند را تسهیل نموده است.

تحلیل‌گر تأخیر یک بستهٔ کامل ادّعا را آماده نمود که برنامهٔ زمانی به‌روزرسانی‌شده (پیش از تأخیر)، برنامهٔ زمانی تحت اثر [دامنه‌دار]، شرح متضمّن جزئیّات برنامهٔ زمانی، شرح‌های مسیرهای بحرانی پیش و پس از رویداد تأخیر، و یک شرح کامل از تمامی تغییرات ایجادشده در برنامهٔ زمانی تحت اثر [دامنه‌دار] را، در بر می‌گرفت. طرح‌های کلیدی که در طول ایجاد خطّ مبنا تنظیم شده بود، جنبهٔ مهمّی از آماده‌سازی ادّعا بودند، به‌گونه‌ای که این طرح‌های کلیدی می‌توانستند به‌منظور توصیف طبقات داخلی و خارجی در شرح برنامهٔ زمانی مورد استفاده قرار گیرند.

پیمانکار قادر بود تا به‌سرعت، ادّعا را با شرکت بیمه حل کند. چندین کلید به‌منظور حل سریع و مثبتِ ادّعا، ارتباطات زودهنگام و مکرّر میان کلیّهٔ اطرافِ [قرارداد] بودند، هم‌چنین یک برنامهٔ زمانی خطّ مبنا و به‌روزرسانی‌های مطلوب، و یک تحلیل کامل و به‌خوبی مستندسازی‌شدهٔ توصیف‌کنندهٔ آثار [دامنه‌دارِ] تأخیر بر برنامهٔ زمانی احداث.

قاب نمایانگر سبب تأخیر برنامهٔ زمانی درخصوص تأخیر قوّهٔ قاهره

شناسهٔ فعّالیت	نام فعّالیت
فعالیت‌های ناشی از اثر [دامنه‌دار] آب و هوا	
فرگنت - رویداد باران/سیل و بررّسی بعدی	
WX00-0010	تأخیر ناشی از باران و آب و هوا
WX00-0020	نظافت و تثبیت کارگاه
WX00-0030	بررّسی، گزارش‌دهی اوّلیه و تحلیل
WX00-0040	بررّسی اضافی خسارت طوفان
WX00-0050	ایجاد طرح اصلاح و تأیید
WX00-0060	طرّاحی و اجماع درخصوص اقدام اصلاحی
WX00-0070	قیمت‌گذاری پیمانکار برای اقدام اصلاحی
WX00-0080	ابلاغ برای شروع اقدام اصلاحی
WX00-0090	تسلیم و بازنگری اسناد ضروری برای اقدام اصلاحی
WX00-0100	کار تعمیری - تأسیسات زیربنایی مرکزی
WX00-0110	فعّالیت خلاصهٔ اثر [دامنه‌دار] آب و هوا (فعّالیت پشتیبان)
WX00-0120	کار تعمیری - مساحت دال اصلی بیمارستان

پی‌نوشت‌ها:

۱. تأسیسات زیربنایی می‌توانند به‌عنوان تأسیسات انرژی مرکزی یا سی‌ایی‌پی، در دیگر پروژه‌های بیمارستانی مورد اشاره قرار گیرند.

۲. موعد آب‌بندی، یک موعد احداث مهم بوده و به هنگامی اشاره دارد که یک ناحیه، محصور شده و بیش از آن در معرض عناصر نمی‌باشد.

۳. یک دیوار اولویّت‌دار، دیواری است که در آن، دیوار خشک باید پیش از زیرساخت تهویه، برق، لوله‌کشی و آب‌پاش آتش‌نشانی نصب گردد. این [امر] به‌واسطهٔ محدودیت‌های دسترسی و جوازدادن به ادامه‌یافتن احداث تأسیسات، پس از نصب دیوار خشک، ضرورت پیدا می‌کند.

۴. در راستای اهداف این پست وب‌نوشت، توالی‌سازیِ احداث در سطحی بسیار بالا و شیوه‌ای عمومی توصیف شده است.

۵. قاب‌های اضافی نمایانگر سبب تأخیر برای هر فعّالیت تعمیر طبقهٔ نشان‌داده‌شده در شکل، ایجاد شدند. فعّالیت‌های در ظرفِ این قاب‌های نمایانگر سبب تأخیر، برای کار احداث مربوط به [موارد آتی] بودند: برش کنترل‌کننده و تخریب بتن، اصلاح زیرسازی (شامل تأسیسات)، رولپلاک‌های سوراخ‌کاری/اپوکسی، تنظیم میلگرد، نصب مانع بخار، استقرار بتن، و ترمیم مرطوبِ بتن.

https://cscmlaw.com/adcc/

گرانی سیمان؛ زنگ خطر جدی پروژه‌های ساختمانی!

نماینده مردم بابل در مجلس، گفت: افزایش قیمت سیمان موجب تورم شدید در صنعت ساختمان و پروژه‌های عمرانی می‌شود و قطعاً یک فاجعه در کشور رقم خواهد زد. به گزارش مناقصه‌مزایده، احمد فاطمی؛ با انتقاد از روند افزایشی قیمت سیمان در کشور، اظهار کرد: افزایش قیمت سیمان خط قرمز مجلس است و تبعات آن در حوزه ساخت‌وساز و پروژه‌های عمرانی فاجعه‌آمیز خواهد بود. وی با بیان اینکه این افزایش قیمت، مستقیماً باعث ایجاد تورم در صنعت ساختمان و اختلال در طرح‌های عمرانی کشور می‌شود، افزود: مجلس این موضوع را به دقت رصد می‌کند و اجازه نخواهد داد فشار مضاعفی بر مردم و فعالان حوزه ساخت‌وساز وارد شود. فاطمی؛ ادامه داد: متأسفانه در روزهای اخیر، نشانه‌هایی از اراده برای افزایش قیمت سیمان مشاهده می‌شود که به هیچ‌وجه قابل قبول نیست. ما با تمام توان در برابر این روند ایستادگی خواهیم کرد و عوامل اصلی گرانی سیمان را شناسایی و افشا می‌کنیم. نماینده مردم بابل در مجلس، همچنین به شایعات پیرامون دلایل افزایش قیمت سیمان اشاره کرد و گفت: برخی مدعی‌اند که قطع مکرر برق در کارخانه‌های سیمان موجب کاهش تولید و در نتیجه افزایش قیمت شده است، زیرا این کارخانه‌ها مصرف برق بالایی دارند. وی در ادامه با رد این ادعا، گفت: بنده معتقدم قطعی چند ساعته برق در شرایطی که بسیاری از این کارخانه‌ها به ژنراتور مجهز هستند، نمی‌تواند دلیل منطقی و واقعی برای افزایش قیمت سیمان باشد. فاطمی؛ در پایان تأکید کرد: صنعت سیمان یکی از بخش‌های کلیدی اقتصاد کشور و پیش‌نیاز اصلی توسعه زیرساخت‌های عمرانی است؛ بنابراین، هرگونه افزایش قیمت غیرمنطقی در این حوزه باید به‌سرعت مهار و عوامل آن پاسخگو شوند.

نیاز ۴ همت اعتبار برای تکمیل پروژه راه‌آهن دورود - بروجرد - ملایر

معاون وزیر راه‌وشهرسازی و مدیرعامل شرکت زیرساخت و توسعه راه‌های کشور، گفت: چهارهزار میلیارد تومان برای تکمیل پروژه راه‌آهن دورود، بروجرد، ملایر اعتبار نیاز است که موجب توسعه حمل‌ونقل منطقه می‌شود. به گزارش مناقصه‌مزایده، هوشنگ بازوند؛ در جریان سفر به شهرستان بروجرد و بازدید از چند طرح حوزه راه‌وشهرسازی در جمع خبرنگاران، اظهار کرد: امسال ۱۵۰۰ میلیارد تومان به پروژه راه‌آهن لرستان شمال دورود به خرم‌آباد و دورود به بروجرد اختصاص داده شده است. وی ادامه داد: سال گذشته ۱۶۸۰ میلیارد تومان به پروژه دورود، خرم‌آباد اختصاص داده شد. وی با بیان اینکه یکی از پروژه‌های مهم و تأثیرگذار که می‌تواند موجب توسعه حمل‌ونقل منطقه شود، اتصال کریدور غرب به کریدور ریلی شمال - جنوب است، افزود: بخشی از این پروژه از همدان آغاز شده و بخش دیگری نیز از دورود به سمت بروجرد در حال اجرا است. مدیرعامل شرکت زیرساخت و توسعه راه‌های کشور، اضافه کرد: تکمیل پروژه راه‌آهن دورود- بروجرد- خرم‌آباد چهار همت اعتبار نیاز دارد که شمال و جنوب کشور را به غرب وصل خواهد کرد. بازوند؛ با اشاره به پروژه راه اشترینان - نهاوند، افزود: این مسیر از مطالبات اصلی مردم اشترینان، بروجرد و نهاوند است که پیگیری آن در دستور کار قرار دارد و قرار است برنامه زمان‌بندی اجرای پروژه ظرف هفته آینده در شرکت ساخت مشخص شود. وی عنوان کرد: پیش‌بینی می‌شود پروژه راه اشترینان - نهاوند تا پایان فصل کاری سال ۱۴۰۴ تکمیل و مورد بهره‌برداری قرار گیرد.

فرصت ۵ ساله مستأجران در شکایت از تخلف مالکان

هر سال با شروع فصل جابه‌جایی، اضطراب تمدید قرارداد یا یافتن خانه‌ای جدید برای بسیاری از مستأجران آغاز می‌شود. هر ساله از اواخر اردیبهشت، بازار اجاره به دلیل پایان قراردادهای سال گذشته و جابه‌جایی‌های خانوار، به بالاترین سطح تقاضا می‌رسد. این افزایش تقاضا معمولاً زمینه‌ساز رشد نرخ اجاره‌بها نیز می‌شود، اما در سال‌های اخیر، نبود نظارت کافی بر رفتار بازار و عدم وجود ضوابط دقیق برای قیمت‌گذاری، باعث شده برخی مالکان با سوءاستفاده از این موقعیت، نرخ‌هایی بسیار بالاتر از عرف منطقه پیشنهاد دهند. به گزارش مهر، در همین رابطه، داوود بیگی‌نژاد؛ نائب رئیس اول اتحادیه املاک، با تأکید بر ضرورت پایبندی مالکین به مصوبات شورای‌عالی مسکن، اظهار کرد: مالکین محترم باید آگاه باشند که تصمیماتی که در خصوص اجاره‌ب‌ها اتخاذ می‌کنند، باید در چارچوب مصوبات شورای‌عالی مسکن باشد. نائب رئیس اول اتحادیه املاک ادامه داد: در صورتی که مالکی بخواهد اجاره‌بهایی بیش از نرخ مصوب دریافت کند، مستأجر این حق را دارد که تا پنج سال نسبت به این موضوع شکایت کرده و مبالغ اضافه پرداختی را همراه با جرایم از موجر مطالبه کند. بیگی‌نژاد؛ بیان کرد: در چنین مواردی، تخفیف‌ها و معافیت‌هایی که پیش‌تر در قوانین برای موجرین در نظر گرفته شده بود نیز لغو شده و مالکان مشمول جریمه خواهند شد. نائب رئیس اول اتحادیه املاک با اشاره به چشم‌انداز بازار مسکن در سال ۱۴۰۴ گفت: براساس پیش‌بینی‌ها، با توجه به نبود تقاضای انباشته در سال گذشته، شاهد جهش خاصی در بازار مسکن نخواهیم بود. به عبارت دیگر، تقاضاهایی که بخواهد به سال آینده منتقل شود، وجود ندارد. نائب رئیس اتحادیه املاک، یادآور شد: از سوی دیگر، نظام بانکی نیز در ارائه تسهیلات کارآمد و متناسب با توان بازپرداخت متقاضیان، عملکرد مناسبی نداشته است. شرایط فعلی تسهیلات بانکی به‌گونه‌ای نیست که بتواند قدرت خرید متقاضیان واقعی را افزایش دهد، در نتیجه نمی‌توان انتظار بهبود محسوس در بازار داشت. نائب رئیس اول اتحادیه املاک در پایان گفت: اگر بتوانیم سرمایه‌های بازار موازی را به سمت تولید مسکن هدایت کنیم که در راستای شعار سال نیز هست، شرایط متفاوتی برای بازار رقم خواهد خورد. همچنین طبق روال هر سال، فروردین‌ماه با رکود نسبی همراه بود.

کارشناس صنعت ساختمان

شهرداری‌ها سیاست‌گذار اصلی در قیمت تمام‌شده مسکن هستند

کارشناس صنعت ساختمان، به چالش‌ها، آینده صنعت ساختمان و ضرورت تغییر سیاست‌ها به نفع خانه‌دار شدن مردم اشاره کرد و گفت: شهرداری‌ها موتور پیش‌برنده و سیاست‌گذار اصلی برای تأمین مسکن، مناسب هستند. حذف و یا کاهش نهادهای مؤثر بر قیمت تمام شده مسکن، باعث رونق بازار مسکن خواهد شد. به گزارش مناقصه‌مزایده، محسن رضایی؛ به وضعیت موجود صنعت ساختمان و عوامل مؤثر بر قیمت تمام شده مسکن در استان پرداخت و اظهار کرد: عواملی همچون قیمت مجوزها، زمین، متریال و هزینه‌های کارگری، موجب افزایش قیمت تمام‌شده مسکن می‌شود به همین دلیل، سیاست‌گذاری‌ها در صنعت ساختمان چه در صنعتی‌سازی و چه در تجاری‌سازی نتوانسته به خانه‌دار شدن مردم کمک کند. وی با بیان اینکه یکی از دلایل اصلی عدم توانایی مردم در خرید خانه، بالا بودن قیمت تمام‌شده تولید مسکن و غیراقتصادی شدن تولید و قیمت تمام شده ساختمان است، افزود: قرار بود شهرداری‌ها براساس اسناد بالادستی در پایان برنامه پنج ساله چهارم توسعه کشور به عوارض صدور پروانه ساختمانی با قیمت صفر برسند و تمرکز درآمدی شهرداری‌ها، از محل درآمدهای پایدار و درآمدهای عمومی و اختصاصی باشد. شهردار اسبق محمودآباد و چمستان، تصریح کرد: بی‌توجهی اغلب شهرداری‌ها به کاهش هزینه‌ها به ویژه هزینه‌های پرسنلی و عدم توجه به چابک‌سازی سازمانی، باعث شده که شهرداری‌ها در سال‌های اخیر هزینه‌های صدور پروانه ساختمانی را برخلاف نظر قانون‌گذار و ساختار قانون درآمدهای پایدار صدها درصد افزایش بدهند تا بتوانند به نوعی سازمان‌های خودشان را مدیریت کنند و مشخص بود که این موضوع نمی‌تواند تا بی‌نهایت ادامه یابد. رضایی؛ متذکر شد: اکنون شاهدیم که آثار زیانبار این روند غیر کارشناسی مثل بهمن بر روی خود شهرداری‌ها سقوط کرده است و شهرداری‌ها با کاهش شدید میزان صدور پروانه ساختمانی و به تبع آن، درآمد و ناترازی شدید مواجه شده‌اند.

عضو کمیسیون عمران مجلس عنوان کرد

رونق گردشگری دریایی با توسعه زیرساخت‌های بنادر

مدیرکل امور دریایی سازمان بنادر و دریانوردی، از افزایش ۱۷ درصدی تردد مسافران دریایی در نوروز ۱۴۰۴ خبر داد و تأکید کرد که همکاری بین دستگاه‌ها در توسعه زیرساخت‌های بنادر کلید حل چالش‌های پیش‌رو در گردشگری دریایی است. به گزارش مناقصه‌مزایده، ا...مراد عفیفی‌پور؛ اظهار داشت: سازمان بنادر با ایجاد زیرساخت‌های تخصصی و توسعه ترمینال‌های مسافری در بنادر مهم کشور، بستر مناسبی برای تردد ایمن و راحت مسافران دریایی فراهم کرده است. به گفته وی، بندر شهید حقانی بندرعباس، بزرگ‌ترین و تنها بندر تخصصی مسافری کشور است که تردد مسافران به جزایر قشم، هرمز، لارک و بوموسا را پوشش می‌دهد. همچنین ترمینال‌های مسافری در بندرهای بوشهر، گناوه، خرمشهر، باهنر و چابهار نیز خدمات متنوع داخلی و بین‌المللی ارائه می‌کنند. مدیرکل امور دریایی سازمان بنادر، با اشاره به رشد ۱۷ درصدی تردد مسافران دریایی در طرح نوروز ۱۴۰۴، گفت: در این مدت بیش از هفت میلیون و ۵۰۰ هزار مسافر و گردشگر دریایی جابجا شده‌اند که ۳,۴ میلیون نفر گردشگر دریایی بوده‌اند. عفیفی‌پور؛ افزود که سازمان بنادر تسهیلاتی با بهره بسیار کم برای ساخت شناورهای مسافری نو در داخل کشور فراهم کرده تا هزینه‌های نگهداری شناورها کاهش یابد و کیفیت خدمات بهبود پیدا کند. با این حال، چالش‌هایی همچون همخوانی نداشتن نرخ کرایه حمل مسافر با هزینه‌های نگهداری شناورها و ضرورت هماهنگی بین دستگاه‌های مختلف برای توسعه گردشگری دریایی به‌عنوان موانع پیش‌رو مطرح شده است. مدیرکل امور دریایی سازمان بنادر همچنین به تدوین آیین‌نامه‌ای در همکاری با وزارت میراث فرهنگی، گردشگری و صنایع دستی اشاره کرد که هدف آن تسهیل واردات شناورهای گردشگری و تجهیزات مرتبط است و پیش‌بینی می‌شود با اجرای آن، رونق بیشتری به این بخش داده شود. وی در پایان بر ضرورت همکاری و هم‌افزایی دستگاه‌های ذی‌ربط برای شکوفایی هرچه بیشتر ظرفیت‌های گردشگری دریایی در کشور تأکید کرد.

پدر و مادر عزیزم
آب بهتر است یا ثروت؟
روابط عمومی شرکت آب و فاضلاب منطقه ۱ تهران

آگهی اصلاحیه
شرکت ماشین آلات حوزه انرژی پارس
بدین وسیله به اطلاع می رساند پیرو چاپ آگهی مناقصه عمومی با موضوع خرید سه دستگاه جرثقیل با ظرفیت های ۱۶۰ تن، ۱۰ تن، ۲۵ یا ۳۵ تن و یک دستگاه بیل مکانیکی در روزنامه مناقصه مزایده مورخ ۱۴۰۴/۰۳/۱۰ تحویل پیشنهادات فنی و مالی به تاریخ ۱۴۰۴/۰۳/۲۰ اصلاح می گردد و صحیح می‌باشد.
کماکان سایر مفاد آگهی به قوت خود باقی است.
روزنامه مناقصه مزایده - ۴۳۶۳ - ۰۴/۰۳/۱۱

نوبت : اول
کد: ۴-۴۰۴-۲۰۰-ر
وزارت راه و شهرسازی
شرکت عمران شهر جدید پردیس
آگهی فراخوان استعلام ارزیابی کیفی
شرکت عمران شهر جدید پردیس در نظر دارد بر اساس بند ۲ صورت‌جلسه شماره ۱۰۴۹/۰۲ مورخ ۱۴۰۴/۰۱/۲۶ هیأت‌مدیره شرکت عمران شهر جدید پردیس و به استناد آیین‌نامه اجرایی بند "ج" ماده ۱۲ قانون برگزاری مناقصات نسبت به تهیه لیست کوتاه از مناقصه‌گران واجد شرایط جهت عملیات اجرایی پروژه‌های روبنایی اعم از درمانی، آموزشی، فرهنگی، مذهبی و ... (ساختمان و محوطه)، اقدام نماید. لذا باتوجه به‌آگهی فراخوان عمومی در تاریخ ۱۴۰۴/۰۳/۱۱ و تاریخ ۱۴۰۴/۰۳/۱۲ پیمانکاران واجدشرایط در زمینه موضوع ارزیابی می‌توانند به سامانه ستاد مراجعه و اسناد مربوطه را دریافت و پس از تکمیل همراه با اسناد و مدارک خواسته شده در سامانه ستاد بارگذاری نمایند:
۱ موضوع: عملیات اجرایی پروژه‌های روبنایی اعم از درمانی، آموزشی، فرهنگی، مذهبی و ... (ساختمان و محوطه).
۲ شماره ثبت در سامانه تدارکات الکترونیکی دولت (ستاد) ۲۰۰۴۰۰۱۰۹۸۰۰۰۰۱۲ است. کلیه مراحل از دریافت و بارگذاری اسناد استعلام ارزیابی کیفی و گشایش پاکت‌ها از طریق سامانه ستاد (www.setadiran.ir) انجام خواهد شد.
۳ نام و نشانی دستگاه مناقصه‌گزار:
شهر جدید پردیس، فاز یک، ضلع شمال میدان عدالت، خیابان عمران، شرکت عمران شهر جدید پردیس.
تلفن: ۷۴۹۰۲، داخلی ۲۰۳ و ۲۵۳.
۴ مجوز فعالیت:
گواهی صلاحیت پیمانکاری معتبر از سازمان برنامه‌وبودجه کشور (رشته ابنیه پایه های ۱، ۲، ۳، ۴، ۵) دارای ظرفیت آزاد (تعدادی و ریالی).
۵ در اجرای ماده ۲ آیین‌نامه راهکارهای افزایش ضمانت اجرایی و تقویت حسابرسی و سنجش توان مناقصه‌گر ارائه صورت‌های مالی حسابرسی‌شده سال ۱۴۰۲ یا ۱۴۰۳ در پاکت «اسناد استعلام ارزیابی کیفی» الزامی‌است. در صورت عدم‌ارائه مدارک مربوط به حسابرسی، مناقصه‌گر از فرآیند مناقصه حذف می‌گردد.
۶ این آگهی به منظور ارزیابی کیفی مناقصه‌گران جهت تهیه لیست کوتاه انتشار یافته، لذا پیمانکاران ابتدا ارزیابی کیفی شده و پس از کسب حداقل امتیاز ارزیابی کیفی (۶۰)، در صورت نیاز در مراحل بعدی از آنها دعوت به عمل می‌آید.
۷ دریافت اسناد استعلام ارزیابی کیفی از سامانه ستاد:
از ساعت ۰۸:۰۰ روز دوشنبه مورخ ۱۴۰۴/۰۳/۱۲ تا ساعت ۱۶:۰۰ روز دوشنبه مورخ ۱۴۰۴/۰۳/۱۹.
۸ آخرین مهلت ارسال پاسخ استعلام (بارگذاری اسناد) در سامانه:
تا ساعت ۱۶:۰۰ روز دوشنبه مورخ ۱۴۰۴/۰۴/۰۲.
۹ زمان و محل گشایش پاکت اسناد استعلام ارزیابی کیفی:
ساعت ۱۱:۰۰ روز سه‌شنبه مورخ ۱۴۰۴/۰۴/۰۳، در سالن اجتماعات شرکت عمران شهر جدید پردیس.
۱۰ هزینه خرید اسناد استعلام ارزیابی کیفی از سامانه ستاد ۲,۰۰۰,۰۰۰ ریال (دو میلیون ریال) است.
۱۱ سایر اطلاعات و جزئیات مربوط در اسناد استعلام ارزیابی کیفی مندرج است.
روابط عمومی شرکت عمران شهر جدید پردیس
روزنامه مناقصه مزایده - ۴۳۶۳ - ۰۴/۰۳/۱۱

آگهی مناقصه عمومی
قرارگاه سازندگی خاتم‌الانبیاء
نوبت اول
مناقصه گزار: قرارگاه سازندگی خاتم‌الانبیاء (ص) هلدینگ تخصصی دریایی واحد اجرایی موسسه عمران ساحل-پروژه پتروپالایش مهر خلیج فارس بندرعباس
موضوع مناقصه تهیه: تهیه بارگیری، حمل، تخلیه و اجرای آسفالت جاده‌ها
مهلت شرکت در مناقصه: از مورخ ۱۴۰۴/۰۳/۱۱ لغایت ۱۴۰۴/۰۳/۱۷
مدت اجرای قرارداد: ۲ ماه شمسی از تاریخ شروع قرارداد
ضمانتنامه می‌بایست فقط و فقط در وجه قرارگاه سازندگی خاتم‌الانبیاء (ص) باشد و تأکید می‌گردد که از ذکر نام موسسه عمران ساحل و هلدینگ تخصصی دریایی و موارد مشابه جداً خودداری گردد.
کد اقتصادی قرارگاه خاتم‌الانبیاء: ۴۱۱۳۳۱۶۶۳۷۱۹
شناسه ملی: ۱۴۰۰۳۲۳۵۴۹۰
■ این مؤسسه در رد کردن و یا قبول کردن پیشنهاد مختار است.
■ سایر اطلاعات و جزئیات مربوط در اسناد مناقصه درج‌شده است.
آدرس جهت دریافت و تسلیم اسناد مناقصه:
تهران، سه‌راه تهرانپارس، بزرگراه شهید عباس دوران (اسب‌دوانی)، میدان مهتدی، جنب نیروی دریایی سپاه پاسداران انقلاب اسلامی، موسسه عمران ساحل، طبقه دوم، مهندس خرایی، ۰۹۱۲۴۰۳۳۷۹۰
فارس، شهر شیراز، میدان ابو کلام، انتهای کوچه ربانی ۱۳، ساختمان ساحل (ساختمان ضیغمی)
هرمزگان، شهر بندرعباس، سه راه خونسرخ، میدان پالایشگاه، پروژه پترو پالایش مهر خلیج فارس، سایت مخازن، موسسه ی عمران ساحل، امور قراردادها، مهندس جهانی
تلفن: ۰۹۹۰۸۴۰۳۷۶۱
ضمناً هزینه چاپ آگهی بر عهده برنده مناقصه می‌باشد.
روزنامه مناقصه مزایده - ۴۳۶۳ - ۰۴/۰۳/۱۱

آگهی مناقصه عمومی
قرارگاه سازندگی خاتم‌الانبیاء
نوبت اول
مناقصه گزار: قرارگاه سازندگی خاتم‌الانبیاء (ص) هلدینگ تخصصی دریایی واحد اجرایی موسسه عمران ساحل-پروژه پتروپالایش مهر خلیج فارس بندرعباس
موضوع مناقصه: اجاره دیزل ژنراتور
مهلت شرکت در مناقصه: از مورخ ۱۴۰۴/۰۳/۱۱ لغایت ۱۴۰۴/۰۳/۱۷
مدت اجرای قرارداد: ۶ ماه شمسی از تاریخ شروع قرارداد
ضمانتنامه می‌بایست فقط و فقط در وجه قرارگاه سازندگی خاتم‌الانبیاء (ص) باشد و تأکید می‌گردد که از ذکر نام موسسه عمران ساحل و هلدینگ تخصصی دریایی و موارد مشابه جداً خودداری گردد.
کد اقتصادی قرارگاه خاتم‌الانبیاء: ۴۱۱۳۳۱۶۶۳۷۱۹
شناسه ملی: ۱۴۰۰۳۲۳۵۴۹۰
■ این مؤسسه در رد کردن و یا قبول کردن پیشنهاد مختار است.
■ سایر اطلاعات و جزئیات مربوط در اسناد مناقصه درج‌شده است.
آدرس جهت دریافت و تسلیم اسناد مناقصه:
تهران، سه‌راه تهرانپارس، بزرگراه شهید عباس دوران (اسب‌دوانی)، میدان مهتدی، جنب نیروی دریایی سپاه پاسداران انقلاب اسلامی، موسسه عمران ساحل
هرمزگان، شهر بندرعباس، سه راه خونسرخ، میدان پالایشگاه، پروژه پترو پالایش مهر خلیج فارس، سایت مخازن، موسسه ی عمران ساحل، امور قراردادها، مهندس جهانی، تلفن: ۰۹۹۰۸۴۰۳۷۶۱
ضمناً هزینه چاپ آگهی بر عهده برنده مناقصه می‌باشد.
روزنامه مناقصه مزایده - ۴۳۶۳ - ۰۴/۰۳/۱۱

آگهی مناقصه عمومی
قرارگاه سازندگی خاتم‌الانبیاء
نوبت اول
مناقصه گزار: قرارگاه سازندگی خاتم‌الانبیاء (ص) هلدینگ تخصصی دریایی واحد اجرایی موسسه عمران ساحل-پروژه پتروپالایش مهر خلیج فارس بندرعباس
موضوع مناقصه:
تهیه بارگیری حمل تخلیه و اجرا ماسه قیر اندود کف مخازن (۶۰ درصد قیر)
مهلت شرکت در مناقصه: از مورخ ۱۴۰۴/۰۳/۱۱ لغایت ۱۴۰۴/۰۳/۱۷
مدت اجرای قرارداد: ۲ ماه شمسی از تاریخ شروع قرارداد
ضمانتنامه می‌بایست فقط و فقط در وجه قرارگاه سازندگی خاتم‌الانبیاء (ص) باشد و تأکید می‌گردد که از ذکر نام موسسه عمران ساحل و هلدینگ تخصصی دریایی و موارد مشابه جداً خودداری گردد.
کد اقتصادی قرارگاه خاتم‌الانبیاء: ۴۱۱۳۳۱۶۶۳۷۱۹
شناسه ملی: ۱۴۰۰۳۲۳۵۴۹۰
■ این مؤسسه در رد کردن و یا قبول کردن پیشنهاد مختار است.
■ سایر اطلاعات و جزئیات مربوط در اسناد مناقصه درج‌شده است.
آدرس جهت دریافت و تسلیم اسناد مناقصه:
تهران، سه‌راه تهرانپارس، بزرگراه شهید عباس دوران (اسب‌دوانی)، میدان مهتدی، جنب نیروی دریایی سپاه پاسداران انقلاب اسلامی، موسسه عمران ساحل، طبقه دوم، مهندس خرایی، ۰۹۱۲۴۰۳۳۷۹۰
فارس، شهر شیراز، میدان ابو کلام، انتهای کوچه ربانی ۱۳، ساختمان ساحل (ساختمان ضیغمی)
هرمزگان، شهر بندرعباس، سه راه خونسرخ، میدان پالایشگاه، پروژه پترو پالایش مهر خلیج فارس، سایت مخازن، موسسه ی عمران ساحل، امور قراردادها، مهندس جهانی، تلفن: ۰۹۹۰۸۴۰۳۷۶۱
ضمناً هزینه چاپ آگهی بر عهده برنده مناقصه می‌باشد.
روزنامه مناقصه مزایده - ۴۳۶۳ - ۰۴/۰۳/۱۱

مناقصه عمومی
FALAT
FARADAST ENERGY FALAT CO.
شرکت فرادست انرژی فلات
نوبت اول
دومرحله‌ای
۱- نام و نشانی دستگاه مناقصه‌گزار: شرکت فرادست انرژی فلات، به نشانی تهران، میدان صنعت، بلوار پاک نژاد، بلوار دادمان، خیابان شفق، کوچه آفتاب، پلاک ۲، ساختمان توحید، طبقه ۱
۲- موضوع مناقصه:
تأمین انواع اقلام سازه فلزی EQM 540-Steel Structure پروژه احداث پالایشگاه مهر خلیج فارس
۳- شماره مناقصه: FEF/TENDER-MKF-M404-P1076
۴- زمان، مهلت و نشانی دریافت اسناد:
۴-۱ متقاضیان می‌بایست جهت دریافت اسناد مناقصه با ایمیل TenderAffairs@fefalat.com مکاتبه نمایند.
(در متن ایمیل حتماً موضوع و پروژه ذکر گردد.)
۴-۲ هزینه خرید اسناد معادل ۸,۰۰۰,۰۰۰ ریال است که می‌بایست به شماره حساب ۳۶۰۰۰۵۲۴۰ نزد بانک تجارت شعبه هرمزان کد ۳۳۸۰ به نام شرکت فرادست انرژی فلات واریز و اصل رسید بانکی واریز وجه تحویل دستگاه مناقصه‌گزار گردد.
۵- محل تحویل اسناد شرکت کنندگان در مناقصه:
شرکت کنندگان می‌توانند اسناد شرکت در مناقصه خود را در وقت مقرر به معاونت امور حقوقی و قراردادهای شرکت تحویل نمایند.
۶- محل پروژه: بندرعباس
۷- ارائه ضمانتنامه بانکی معتبر به منظور شرکت در مناقصه الزامی است.
۸- سایر اطلاعات و جزئیات مربوطه در اسناد مناقصه مندرج است.
۹- هزینه آگهی بر عهده برنده مناقصه می‌باشد.
روزنامه مناقصه مزایده - ۴۳۶۳ - ۰۴/۰۳/۱۱

خصوصی‌سازی یا مدیریت دولتی کدام یک مشکل اصلی صنعت خودروسازی است؟

مهدی قره‌داغلی | مناقصه مزایده

خصوصی‌سازی در صنعت خودروی ایران به‌ویژه در دو خودروسازی بزرگ ایران‌خودرو و سایپا، همواره از موضوعات چالش‌برانگیز اقتصاد ایران بوده، با وجود تأکید اصل ۴۴ قانون اساسی بر واگذاری بنگاه‌های دولتی به بخش‌خصوصی اما سیاست‌گذاری و نظارت فرآیند خصوصی‌سازی در صنعت خودرو همواره با موانع متعددی روبه‌رو بوده است. نقش دولت و نهادهای دولتی در این صنعت بسیار پررنگ است و این امر به‌عنوان مانعی برای خصوصی‌سازی واقعی و شفافیت بیشتر در این صنعت تلقی می‌شود. اکثر کارشناسان این حوزه بر این نکته تأکید دارند که خصوصی‌سازی واقعی در صنعت خودرو ایران گامی حیاتی برای خروج این صنعت از وضعیت فعلی و حرکت به سوی رقابت‌پذیری و رشد پایدار است اما این امر نیازمند عزم جدی دولت برای کناره‌گیری از تصدی‌گری و ایجاد بستری شفاف و عادلانه برای فعالیت بخش‌خصوصی واقعی است. به گزارش مناقصه‌مزایده، حسام‌الدین ذگردیر؛ استاد دانشگاه تربیت مدرس، در حاشیه بیستمین نمایشگاه قطعات خودروی تهران، با تأکید بر اینکه مشکل صنعت خودرو ایران خصوصی‌سازی نیست، بلکه مدیریت دولتی است، تصریح کرد: امروز مشکل این صنعت خصوصی‌سازی نیست، بلکه مسئله اصلی مالکیت و مدیریت دولتی است، شرایطی که به دلیل عدم سرمایه‌گذاری و زیرساخت‌های بسیار نگران‌کننده و مشکلات کیفیت تولیدات و ریزش نیروی متخصص در سال‌های اخیر اوضاع این صنعت را بسیار پیچیده و خطرناک کرده است. وی با اشاره به چالش این روزهای صنعت خودرو و پروژه خصوصی‌سازی خودروسازان، افزود: در بحث خصوصی‌سازی معتقدم بیشتر از اینکه انتقال سهام صورت گیرد باید مدیریت به بخش‌خصوصی واگذار شود و یا توسط سهامداران شرکت‌ها مدیریت شود. این استاد و کارشناس صنعت خودرو، در ادامه با تأکید بر اینکه باید علت را در این جریان خصوصی‌سازی دید نه معلول را، اظهار کرد: شرکت‌هایی مانند سایپا و ایران‌خودرو مانند بسیاری از شرکت‌های بزرگ خودروسازی در دنیا دارای قدمت و تاریخچه هستند و نمی‌توان تاریخچه این صنعت را با خصوصی‌سازی از بین برد. ذگردیر؛ در ادامه با انتقاد از لفظ خصولتی در صنعت خودروی ایران، گفت: خصوصی‌سازی تا زمانی که دولت دستش را از جیب مردم درنیاورد و تا زمانی رانت که توسط دولت ایجاد شده برچیده نشود، هیچ نتیجه‌ای به همراه نخواهد داشت و به هیچ‌وجه با این مدل خصوصی سازی، بهره‌وری معنی و مفهومی نخواهد داشت. وی وظیفه دولت را در مقابل بخش‌های تولید صرفاً تدوین قوانین و مقررات و نظارت دانست و گفت: دولت با دخالت‌های بی‌دلیل در قیمت در این سال‌ها موجب رانت در بازار خودرو شده است، رانتی که نه به جیب تولیدکننده رفته، نه مصرف کننده و نه حتی دولت و بلکه تنها عده‌ای دلال از این وضعیت منتفع شدند. همچنین، محمدرضا عبداللهی؛ عضو هیئت علمی مرکز پژوهش‌های مجلس، با اشاره به اهمیت خصوصی‌سازی در صنعت خودرو در راستای ابلاغ سیاست‌های اصل ۴۴ قانون اساسی، گفت: با ابلاغ این سیاست‌ها از سال ۱۳۸۷ تاکنون مباحث زیادی درخصوص نوع مدیریت و مالکیت دولت در شرکت‌های خودروسازی مطرح شده است و از آن زمان تا به امروز بحث‌های جدی حول خصوصی‌سازی شکل گرفته و فراز و فرودهای زیادی هم در این جریان رخ داده است و همچنان به راه‌حل سازگاری برای حل این مسئله دست نیافتیم. وی با اشاره به ادامه چالش‌های خصوصی‌سازی در صنعت خودرو در روزهای اخیر، تأکید کرد: به نظر می‌رسد همچنان حاکمیت تکلیف خود را در جریان واگذاری سهام شرکت‌ها و مسئله خصوصی‌سازی خودروسازان مشخص نکرده است.

سهمیه سوخت خودروها با حذف فیزیکی کارت سوخت از بین نمی‌رود

مجری فاز آزمایشی، طرح انتقال سهمیه سوخت به کارت‌های بانکی، گفت: اگر فیزیک کارت سوخت هم حذف شود چیزی از سهمیه سوخت صاحبان خودرو حذف نخواهد شد. به گزارش مناقصه‌مزایده، مهدی ساسانی؛ افزود: براساس قانون بودجه سال ۱۴۰۴ دولت مکلف شده امکان انتقال سهمیه سوخت از کارت سوخت را به حساب‌های بانکی صاحبان خودرو فراهم کند. وی همچنین اظهار داشت: طرحی در این ارتباط به شرکت ملی پالایش و پخش فرآورده‌های نفتی ایران پیشنهاد شد مبنی بر اینکه با استفاده از زیر ساخت موجود یعنی شبکه سوخت رسانی و سخت‌افزار فعلی و یک تغییر نرم‌افزاری بتوان تکلیف قانونی مزبور را اجرا کرد. مجری فاز آزمایشی طرح انتقال سهمیه سوخت به کارت‌های بانکی، گفت: بدون شک طرح‌های مختلفی برای اجرای قانون به شرکت ملی پالایش و پخش فرآورده‌های نفتی ایران پیشنهاد شده است. وی افزود: یکی از پیشنهادات همین بوده که نیاز به تغییر سخت افزار در طرح به هیچ‌وجه نیست و به‌طور طبیعی این اقدام هزینه‌های کار را به شدت کاهش می‌دهد. ساسانی؛ در یک برنامه رادیویی، اضافه کرد: در حال‌حاضر دستگاه کارتخوان روی پمپ‌های بنزین وجود دارد و مردم باید کارت‌های سوخت خود را در داخل این دستگاه کارتخوان قرار دهند و سپس رمزکارت را وارد و سوختگیری کنند. وی ادامه داد: ابتدای امر به شرکت ملی پالایش و پخش فرآورده‌های نفتی ایران گفته شد همین دستگاه موجود را تغییر نرم‌افزار خواهیم داد بدون اینکه فرد نیاز باشد کارت سوخت را در دستگاه قرار دهد، بلکه با استفاده از یک کد شش رقمی یکبار مصرف بتواند مجوز سوخت‌گیری دریافت کند. مجری فاز آزمایشی، طرح انتقال سهمیه سوخت به کارت‌های بانکی گفت: در نهایت فرآیندهای مربوط به سهمیه و پرداخت هزینه سوخت به صورت پسینی از طریق شبکه سوخت انجام شود. وی افزود: این موضوع نیاز داشت به صورت عملیاتی ادعای مدنظر اثبات شود یعنی نیاز بود ابتدا اثبات شود همین زیرساخت و سخت‌افزار موجود این قابلیت را دارد. ساسانی؛ بیان داشت: یکشنبه گذشته در یکی از پمپ‌بنزین‌های تهران اثبات شد بدون نیاز به کارت سوخت فرآیند سوختگیری از طریق یک کد شش رقمی روی همین دستگاه‌های کارتخوان موجود امکان‌پذیر است. وی همچنین در پاسخ به سئوالی مبنی بر اینکه مردم چگونه می‌توانند کد شش رقمی را دریافت کنند، گفت: طرحی که پیش‌بینی شده چهار روش برای دریافت کد شش رقمی وجود دارد. مجری فاز آزمایشی طرح انتقال سهمیه سوخت به کارت‌های بانکی، افزود: فرد می‌تواند از طریق نرم‌افزار گوشی تلفن همراه، ارسال پیامک یا از طریق کدهای دستوری این کد را دریافت کند. وی اضافه کرد: یکی از روش‌های دریافت کد شش رقمی نیازمند کارت بانکی است. مجری فاز آزمایشی طرح انتقال سهمیه سوخت به کارت‌های بانکی، گفت: برای مثال ممکن است وقتی فرد وارد جایگاه سوخت شد تلفن همراه وی خاموش شود در چنین مواقعی فرد برای سوختگیری چه کاری باید انجام دهد؟ ساسانی؛ ادامه داد: این کار به یک طرح کلان نیاز دارد یعنی فرد ضمن ثبت‌نام و تشکیل ناحیه کاربری باید حساب بانکی و در ضمن خودروهای خود را معرفی کند. وی عنوان کرد: وقتی فرد حساب بانکی معرفی می‌کند کارت بانکی هم در اختیار دارد. مجری فاز آزمایشی طرح انتقال سهمیه سوخت به کارت‌های بانکی گفت: فرد از طریق کارت بانکی توسط دستگاه پرداخت (پوز) که در جایگاه سوخت قرار دارد احراز هویت می‌شود. وی افزود: مشابه فرآیند خرید شارژ تلفن همراه می‌تواند کد شش رقمی دریافت و فرآیند سوختگیری خود را انجام دهد.

موانع گمرکی و ارزی علل اصلی کاهش تولید قطعه‌سازان خودرو

رئیس انجمن صنایع همگن نیرومحرکه و قطعه‌سازان خودروی کشور، گفت: یکسری از مواد اولیه و قطعه که مورد نیاز صنعت قطعه‌سازی کشور است، به خاطر موانع ترخیص از جمله تخصیص ارز در گمرک رسوب شده که ادامه این روند تولید قطعه‌سازان را در آینده نزدیک با کاهش روبه‌رو می‌کند. به گزارش ایرنا، محمدرضا نجفی‌منش؛ با اشاره به رسوب کالاها در گمرکات کشور، اظهار داشت: بخشی از موانع ترخیص کالاهای وارداتی به مدارک و مانع تراشی نهادهای مربوطه و بخش دیگر به خاطر کمبود تخصیص ارز در گمرکات رسوب شده است که نیاز به بازنگری دارد. وی افزود: صنعت قطعه‌سازی مواد اولیه و کالاهایی که در ایران قابلیت ساخت ندارد و یا ساخت آن‌ها بسیار زمان بر است را وارد می‌کند که به خاطر موانع ترخیص کالاها، تعدادی کانتینر و مواد اولیه وارداتی در حادثه بندر شهیدرجایی از بین رفته است. نجفی‌منش؛ ادامه داد: به وزارت صمت پیشنهاد داده‌ایم که تخصیص ارز سریع صورت بگیرد تا بتوانیم سریع مواد اولیه را وارد کشور کنیم در غیر این صورت تیراژ تولید با مشکل روبه‌رو می‌شود و از طرف دیگر نمی‌توانیم نیاز خودروسازان و مونتاژکاران را برطرف کنیم. وی با انتقاد از وضعیت رسوب کالاها در بنادر و گمرکات، گفت: باید ترخیص کالاها به سرعت انجام شود و بار در بنادر معطل نماند تا اگر حادثه‌ای مانند بندر شهیدرجایی پیش آمد، دیگر کالاها دچار خسارت نشوند. رئیس انجمن صنایع همگن نیرومحرکه و قطعه‌سازان خودروی کشور، خاطرنشان کرد: عدم ترخیص مواد اولیه در تولید تأثیر گذاشته و به طبع تأمین نشدن قطعات، خودروسازان و مونتاژکاران را نیز با کاهش تولید روبه‌رو می‌کند. وی با اشاره به جلوگیری از واردات کالاهای خارجی مشابه ایرانی گفت: در شرایطی که برای کالاها و مواد اولیه ضروری، کمبود ارز در کشور داریم توصیه می‌کنیم کالاهایی که قابلیت تولید در داخل دارند، کالاهای خارجی مشابه آن‌ها وارد نشود. نجفی‌منش؛ ادامه داد: قطعه خودرو به حد وفور در داخل تولید می‌شود، اصرار افرادی برای واردات همان قطعات مشابه درست نیست، اکنون ۳۰ تا ۴۰ درصد ظرفیت مازاد تولید داخلی داریم اما واردات هنوز دنبال می‌شود. وی خاطرنشان کرد: قانونی در برنامه ششم توسعه بود که جلوی ورود کالاهای مشابه داخلی را می‌گرفت که این موضوع از برنامه هفتم حذف شد؛ در این رابطه دو دیدگاه داریم برخی از افراد، معتقد هستند واردات در کالاهای مشابه نباید ممنوع شود و عده‌ای معتقد هستند نباید واردات صورت بگیرد. رئیس انجمن صنایع همگن نیرومحرکه و قطعه‌سازان خودروی کشور، بر داخلی‌سازی قطعات تأکید کرد و گفت: امسال به نام سال سرمایه‌گذاری برای تولید است باید بررسی کنیم که آیا کالاهایی که وارد می‌کنیم آیا قابلیت ساخت داخل را دارد یا ندارد تا از این طریق روی داخلی‌سازی بیشتر تمرکز کرده و از خروج ارز جلوگیری کنیم. وی عنوان کرد: در وزارت صمت، شورایی با موضوع رسیدگی به وضعیت کالاهای وارداتی مشابه تشکیل شده که قرار است، وزیر و معاونان به این موضوع ورود کرده و راهکار ارائه کنند. نجفی‌منش؛ گفت: بخشی از کالاهای مشابه از طریق ته لنجی و کولبری وارد می‌شود، باید فرهنگ‌سازی شود کالاهایی در داخل کشور تولید می‌شود، مشابه خارجی آن وارد نشود.

نوبت دوم

آگهی مناقصه عمومی

MPK MORVARID PARSIAN KISH

شرکت مروارید پارسیان کیش (سهامی خاص) فعال در حوزه فراساحل، در نظر دارد یک فروند شناور را از طریق برگزاری مناقصه عمومی با مشخصات و شرایط زیر اجاره نماید.

■ متقاضیان می‌توانند به منظور دریافت اسناد مناقصه از روز چهارشنبه مورخ ۱۴۰۴/۰۳/۰۷ تا پایان روز اداری روز یکشنبه مورخ ۱۴۰۴/۰۳/۱۱ آمادگی خود را صرفاً از طریق آدرس ایمیل ذیل اعلام نمایند. دریافت اسناد مناقصه نیز منحصراً غیرحضوری و از طریق نشانی الکترونیکی زیر انجام می‌شود:
Tender@mpksco.com

آخرین مهلت تکمیل و تحویل پاکات مناقصه: تا پایان وقت اداری روز یکشنبه مورخ ۱۴۰۴/۰۳/۱۸ به آدرس مندرج در اسناد مناقصه می‌باشد.

متقاضیان می‌توانند به منظور دریافت اطلاعات بیشتر یا هرگونه سوال از طریق ایمیل مذکور و یا با شماره زیر تماس حاصل نمایند.
۰۹۳۹-۱۶۳۳۸۶۰

موضوع مناقصه	شماره مناقصه	مبلغ ضمانت نامه
اجاره شناور PSV (تدارکاتی و پشتیبان سکو) به مدت ۶ ماه	MPK-TNDR-404-01	۲۶,۰۰۰,۰۰۰,۰۰۰ ریال

مشخصات شناور	
سال ساخت	حداقل ۲۰۰۰ میلادی
طول شناور	حداقل ۴۷ متر و حداکثر ۶۳ متر
سرعت شناور	۸ نات
مساحت عرشه	۲۵۰ مترمربع
ظرفیت مخازن آب شناور	۱۵۰ مترمکعب
ظرفیت مخازن سوخت شناور	۱۵۰ مترمکعب
قدرت موتورهای اصلی شناور	۲۷۶۰ اسب بخار
قدرت موتور سینه شناور	۳۰۰ اسب بخار
امکانات آتش نشانی شناور	FiFi-0.5

شرکت مروارید پارسیان کیش

روزنامه مناقصه مزایده - ۴۳۶۳ - ۰۴/۰۳/۱۱

بانک پارسیان

آگهی مزایده عمومی

۱- شماره مزایده: ۶۰۸۲۸ **نوع مزایده:** عمومی یک‌مرحله‌ای
۲- مزایده‌گزار: بانک پارسیان به نشانی: تهران، شهرک قدس (غرب)، بلوار شهید فرحزادی، نبش خیابان زرافشان غربی، پلاک ۴، ادارات مرکزی بانک پارسیان، طبقه سوم، اتاق شماره ۳۰۲، واحد انبار و اموال؛
۳- موضوع مزایده:
فروش اموال و اقلام مستعمل موجود در انبار شادآباد (کالای موضوع مزایده: اسپلیت، صندلی، یخچال، دوربین و ضایعات آهن و باتری و ...)؛
۴- مبلغ تضمین شرکت در مزایده:
مبلغ ۷۰۰,۰۰۰,۰۰۰ ریال معادل هفتاد میلیون تومان؛
۵- نوع تضمین شرکت در مزایده:
ضمانت‌نامه بانکی یا چک تضمین‌شده بانکی بدون قید و شرط در وجه بانک پارسیان (چک عادی عهده حساب اشخاص مورد پذیرش نمی‌باشد) و یا واریز نقدی به شماره حساب ۶۰۷-۱۲۳۴۵۶۷۸-۲۰۱ (شماره شبا IR۱۴۰۵۴۰۱۰۰۲۲۰۱۱۲۳۴۵۶۷۸۶۰۷) با شناسه واریز ۱۰۰۰۱۳۰۱ به‌نام بانک پارسیان بابت شرکت در مزایده (ارائه اصل فیش الزامی می‌باشد)؛
۶- هزینه خرید اسناد مزایده:
۲,۷۵۰,۰۰۰ ریال معادل دویست و هفتاد و پنج هزار تومان، در وجه حساب شماره ۶۰۷-۱۲۳۴۵۶۷۸-۲۰۱ بانک پارسیان با شناسه واریز ۱۰۰۰۱۲۰۱ بابت هزینه خرید اسناد مزایده اقلام مازاد و مستعمل انبار شادآباد (ارائه اصل فیش در زمان بازدید الزامی می‌باشد)؛
۷- مکان، زمان (مهلت) و نحوه دریافت اسناد مزایده:
اشخاص حقیقی یا حقوقی واجد شرایط که تمایل به شرکت در مزایده دارند می‌توانند اسناد مزایده را از ساعت ۸:۰۰ صبح یکشنبه مورخ ۱۴۰۴/۰۳/۱۱ تا ساعت ۱۴:۰۰ روز دوشنبه مورخ ۱۴۰۴/۰۳/۱۹ از نشانی جاده مخصوص، خیابان ۱۷ شهریور، میدان بوربور، خیابان عبدالله رحیمی، کوچه پنجم، پلاک ۱۳ دریافت نمایند.
۸- زمان و مکان بازدید:
از تاریخ ۱۴۰۴/۰۳/۱۱ لغایت ۱۴۰۴/۰۳/۱۹ از ساعت ۸:۰۰ صبح الی ۱۴:۰۰ به نشانی مندرج در ردیف ۷ مراجعه نمایند. (در صورت لزوم با آقای آزاد پیشه به شماره ۰۹۱۲۵۲۶۴۸۶۷ تماس حاصل فرمایید.)
۹- مکان، زمان (مهلت) و نحوه تحویل پیشنهادها: پیشنهاددهنده باید پیشنهاد خود را به همراه ضمائم و در پاکت‌های جداگانه به همراه نامه تحویل به شرح مندرج در اسناد شرکت در مزایده، تا ساعت ۱۴:۰۰ روز سه شنبه مورخ ۱۴۰۴/۰۳/۲۷ به دبیرخانه مزایده‌گزار به نشانی صدرالذکر (مندرج در ردیف ۲) تسلیم نموده و رسید دریافت نمایند.

پارسیان بانک ایرانیان

روزنامه مناقصه مزایده - ۴۳۶۳ - ۰۴/۰۳/۱۱

نوبت اول
یک مرحله‌ای

آگهی مناقصه عمومی

قرارگاه سازندگی خاتم‌الانبیاء
هلدینگ تخصصی نیرو موسسه فجر

موضوع مناقصه: عملیات تکمیلی احداث مخزن ۵۰,۰۰۰ متر مکعبی به همراه حوضچه های شیر آلات
محل اجرای موضوع مناقصه: استان یزد، شهر یزد، پروژه خط انتقال آب یزد
مبلغ اولیه مناقصه: ۲۰۸,۱۵۳,۴۰۰,۰۰۰ ریال
مبلغ تضمین شرکت در مناقصه:
۱۰,۴۰۷,۶۷۰,۰۰۰ ریال به صورت ضمانتنامه معتبر بانکی
تاریخ دریافت اسناد: ۱۴۰۴/۰۳/۱۱ لغایت ۱۴۰۴/۰۳/۱۷
تاریخ تحویل پیشنهادات: ۱۴۰۴/۰۳/۲۷
مبلغ خرید اسناد:
قیمت اسناد مناقصه ۱۰,۰۰۰,۰۰۰ ریال می‌باشد که جهت دریافت اسناد ابتدا می‌بایستی مبلغ درج شده به حساب شماره IR۱۷۰۱۵۰۰۰۰۰۰۰۵۱۵۴۸۷۸۰۹۸۰۰۵ نزد بانک سپه به نام قرارگاه سازندگی خاتم‌الانبیاء هلدینگ تخصصی نیرو موسسه فجر واریز گردد.
محل دریافت اسناد: شیراز، بلوار جمهوری اسلامی، بعد از خیابان ابریشمی، جنب قلعه کریم‌خانی، ساختمان موسسه فجر، طبقه سوم، واحد فنی و مهندسی، **تلفن:** ۰۷۱-۳۲۲۷۹۹۶۱

شایان ذکر است موضوع مناقصه مربوط به عملیات تکمیلی احداث مخزن ۵۰,۰۰۰ متر مکعبی شحنه به همراه حوضچه‌های شیر آلات می‌باشد.

روزنامه مناقصه مزایده - ۴۳۶۳ - ۰۴/۰۳/۱۱

آگهی مزایده

Behbahan Cement Co.

شرکت سیمان بهبهان در نظر دارد آجرهای نسوز ضایعاتی خود را به شرح جدول زیر از طریق مزایده عمومی به فروش برساند. متقاضیان می توانند جهت کسب اطلاعات بیشتر و خرید برگ شرایط مزایده به سایت شرکت سیمان بهبهان به آدرس www.behcco.ir مراجعه نمایند.
مهلت تحویل اسناد: تا ساعت ۱۴:۰۰ مورخ ۱۴۰۴/۰۳/۲۰ می‌باشد.
متقاضیان می‌بایست پاکت پیشنهاد خود را به دبیرخانه حراست شرکت سیمان بهبهان تحویل و رسید دریافت دارند.
کلیه کسورات قانونی و هزینه یک نوبت چاپ آگهی با برنده مزایده می‌باشد.
■ ضمناً رد یا قبول پیشنهادها از اختیارات این شرکت بوده، گشایش پاکات در کمیسیون معاملات شرکت و بدون حضور پیشنهاد دهندگان صورت خواهد پذیرفت.
تلفن تماس: ۰۶۱-۵۲۸۴۸۲۸۰

ردیف	نام کالا	میزان برآوردی	واحد
۱	آجرنسوز منیزیتی	۳۴۰,۰۰۰	کیلوگرم
۲	آجرنسوز شاموتی	۲۲۰,۰۰۰	کیلوگرم

روزنامه مناقصه مزایده - ۴۳۶۳ - ۰۴/۰۳/۱۱

نوبت اول
دو مرحله ای

آگهی فراخوان مناقصه عمومی
با ارزیابی کیفی و فنی غیر همزمان به شماره ۱/۱۴۰۴/۰۱۸

شرکت پتروشیمی اروند

شرکت پتروشیمی اروند (سهامی عام) به عنوان مناقصه گزار در نظر دارد اجرای عملیات موضوع بند یک فراخوان حاضر را از طریق برگزاری مناقصه‌عمومی دومرحله ای با ارزیابی کیفی و فنی غیر همزمان به یکی از اشخاص حقوقی واجدشرایط واگذار نماید.
منظور از غیر همزمان، ابتدا اسناد متقاضیان مورد بررسی و در صورت احراز شرایط و کسب امتیاز لازم، اسناد مناقصه به مناقصه گران ارائه می گردد.
۱- موضوع و مدت مناقصه: خرید ولو پروانه ای طبق درخواست VAS-0259415 شرکت پتروشیمی اروند به مدت ۸ ماه خورشیدی
۲- متن فراخوان و نحو اطلاع رسانی آن:
۲,۱. متقاضیان جهت دریافت اسناد ارزیابی کیفی میبایست به سایت پتروشیمی اروند به نشانی الکترونیکی www.arvandpvc.ir بخش کمیسیون معاملات یا به نشانی مستقیم Tender.arvandpvc.ir:5661 مراجعه و پس از بارگذاری اطلاعات مربوطه نسبت به دریافت اسناد ارزیابی کیفی اقدام نمایند.
۲,۲. مدت زمان مراجعه به سایت الکترونیکی جهت بارگذاری اطلاعات و دریافت اسناد ارزیابی کیفی از مورخ ۱۴۰۴/۰۳/۱۲ لغایت ۱۴۰۴/۰۳/۲۲ ساعت ۱۶:۰۰ اعلام می گردد.
۲,۳. مناقصه‌گرانی که در سال‌های گذشته، با این شرکت قرارداد مشابه موضوع مناقصه داشته اند موظف به ارائه گواهی حسن انجام کار از شرکت پتروشیمی اروند می‌باشند در غیر اینصورت پیشنهاد مالی آنها در این مناقصه گشوده نخواهد شد و عیناً به وی مسترد می گردد.
۲,۴. کلیه اطلاع رسانی از طریق سایت مناقصات کمیسیون معاملات شرکت پتروشیمی اروند و به صورت پیامکی از طریق شماره تلفن درج شده در سامانه مناقصات انجام می گردد. لذا مناقصه‌گران می‌بایست پوسته پنل کاربری خود را چک نمایند.
۲,۵. در صورتی که مناقصه گری قراردادی با شرکت داشته باشد و صورت وضعیت نهایی را پس از اتمام پیمان در زمان مجاز درج شده در قرارداد ارائه ننماید، نمی‌تواند در مناقصه شرکت نماید.
۲,۶. در صورتیکه مناقصه گری دادخواستی علیه پتروشیمی اروند در محاکم قضایی طرح کرده باشد یا پتروشیمی اروندعلیه آن مناقصه گر دادخواستی صادر کرده که در زمان برگزاری مناقصه تعیین تکلیف نشده باشد، مناقصه‌گر فقط در صورت ایفای تعهدات یا ایجاد رضایت کارفرما و ارائه ترک ادعای محضری میتواند در مناقصه شرکت نماید.
۲,۷. در صورتیکه مناقصه گری بصورت پیمانکار دسته دوم در شرکت فعالیت نموده است، باید حسن انجام کار پیمان کار اصلی از پتروشیمی اروند ارائه و در پیش نیاز ارزیابی کیفی مورد بررسی قرار گیرد.
۲,۸. پیمانکارانی که در حال حاضر قرارداد فعال با پتروشیمی اروند دارند، با رعایت الزامات شرکت در مناقصه‌ح، در صورتی که پیشرفت فعالیت آنها مساوی یا بیشتر ۸۰ درصد باشد، امکان حضور در مناقصات اروند دارند و در غیر اینصورت پاکت پیشنهادی آنها در مناقصه بازگشایی نخواهد شد.
۳- پیش نیاز ارزیابی کیفی متقاضیان:
۱- اساسنامه شرکت مرتبط با موضوع مناقصه، ۲- کارت بازرگانی، ۳- ارائه حداقل یک قرارداد /مفاصا حساب مشابه موضوع مناقصه ۴- تکمیل و ارائه فرم حفظ محرمانگی اطلاعات ۵- ارائه گواهی حسن انجام کار در صورت داشتن قرارداد با پتروشیمی اروند.
۴- مناقصه گران می بایست اسناد ارزیابی کیفی خود را حداکثر تا ساعت ۱۷:۰۰ مورخ ۱۴۰۴/۰۳/۲۸ و به صورت فایل PDF و منطبق بر فرم های ارزیابی کیفی به صورت آنلاین و الکترونیکی برروی سامانه کمیسیون معاملات به آدرس Tender.arvandpvc.ir:5661 بارگزاری و ارسال نمایند (تحویل فیزیکی اسناد نداریم). به شرکت هایی که حداقل امتیاز ارزیابی کیفی را کسب نمایند، مراتب اطلاع رسانی جهت تحویل اسناد مناقصه و برنامه زمانبندی تحویل پاکات مناقصه (الف-ب و ج) از طریق دعوتنامه سیستمی اعلام می گردد.
۵- تعدیل: ندارد
۶- برآورد کلی مناقصه: ۱۲۰,۰۰۰,۰۰۰,۰۰۰ ریال
۷- مبلغ تضمین شرکت در مناقصه: ۶,۰۰۰,۰۰۰,۰۰۰ ریال
۸- مبلغ و یا پیش پرداخت: ۲۵٪ در قبال ارائه ضمانتنامه بانکی
۹- حداقل امتیاز قابل قبول در ارزیابی کیفی: ۶۰ امتیاز

متقاضیان شرکت در مناقصه در صورت نیاز به اطلاعات بیشتر، می توانند با شماره تلفن: ۰۶۱۵۲۱۲۶۴۷۶ و ۰۶۱۵۲۱۲۶۴۷۷ تماس و همچنین آگهی فوق را از طریق نشانی اینترنتی www.arvandpvc.ir ملاحظه نمایند.

روابط عمومی شرکت پتروشیمی اروند

روزنامه مناقصه مزایده - ۴۳۶۳ - ۰۴/۰۳/۱۱

نوبت دوم
یک مرحله‌ای

آگهی مناقصه عمومی

جمهوری اسلامی ایران
فرماندهی مرزبانی استان سیستان و بلوچستان

فرمانده مرزبانی استان سیستان و بلوچستان / معاونت مهندسی در نظر دارد به‌منظور احداث طرح مورد نیاز، با مشخصات ارائه‌شده در اسناد مناقصه و با شرایط زیر، نسبت به برگزاری تشریفات قانونی مناقصه اقدام نماید.

ردیف	محل پروژه	پروژه	مقدار	نوع اسکلت	سرمایش و گرمایش	برآورد کل (ریال)	مبلغ ضمانتنامه	توضیحات
۱	جکیگور و زاهدان	اجرای پروژه برقرسانی از شبکه برق سراسر تا برجک	۴۸ کیلومتر	-	-	۳۷۲,۸۷۵,۶۸۳,۳۱۰	۱۸,۶۴۳,۷۸۴,۱۶۵	(فقط ضمانتنامه معتبر بانکی موردقبول می‌باشد)

الف) محل تأمین اعتبار: از محل طرح های عمرانی فراجا می‌باشد.
ب) ضمانتنامه: تضمین شرکت در مناقصه به مبلغ ۱۸,۶۴۳,۷۸۴,۱۶۵ ریال شامل ضمانتنامه معتبر بانکی می‌باشد.
د) شرایط اجرای طرح: پیمان به‌صورت اجرای کارهای ساختمانی به‌صورت سرجمع (بخشنامه ۹۶/۱۲۹۹۱۸۸ مورخ ۱۳۹۶/۰۵/۰۴)، بر اساس فهرست‌بهای پایه ابنیه، مکانیکی و برقی سال ۱۴۰۴ و احتساب کلیه ضرایب متعلقه به فهرست بهاء است.
ه) کسورات: کسورات مطابق ضوابط و ابلاغیه‌های مورد عمل در طرح‌های عمرانی پرداخت و ارائه مفاصا حساب تابع ضوابط مراجع مربوط خواهد بود.
و) پیش‌پرداخت: پیش پرداخت برابر آئین نامه تضمین معاملات دولتی به شماره ۱۲۳۴۰۲/ت ۵۰۶۵۹ هـ مورخ ۱۳۹۴/۰۹/۲۲ پرداخت می‌گردد.
ز) مدت اعتبار پیشنهادات: ۳ ماه می‌باشد.
ح) شرایط مناقصه‌گزار: در رد یا قبول تمامی و یا هر یک از پیشنهادات، مختار است و به پیشنهادات مشروط، مخدوش و فاقد فهرست تجزیه بهاء، ترتیب اثر داده نخواهد شد.
ط) تاریخ واگذاری اسناد مناقصه: از مورخ ۱۴۰۴/۰۳/۰۸ تا مورخ ۱۴۰۴/۰۴/۱۰ می‌باشد.
ی) آخرین مهلت قبول پیشنهادات: مورخ ۱۴۰۴/۰۳/۲۰ می‌باشد.
ک) تاریخ گشایش پاکات مناقصه: مورخ ۱۴۰۴/۰۳/۲۲ می‌باشد.
ل) محل گشایش پاکات مناقصه:
به آدرس زاهدان، بلوار فرودگاه ستاد فرماندهی مرزبانی استان سیستان و بلوچستان، معاونت مهندسی می‌باشد.
■ لذا از تمامی پیمانکاران دارای گواهی صلاحیت پیمانکاری معتبر صادره از سازمان مدیریت و برنامه‌ریزی کشور که در سامانه ساجات WWW.SAJAT.IR و ساجار WWW.SAJAR.IR قابل‌رؤیت بوده و دارای حداقل رتبه ۵ در رشته برق (دارای ظریفت مجاز و آزاد برای شرکت در مناقصه متناسب با برآورد کل پروژه) می‌باشند و دارای گواهی صلاحیت ایمنی صادره از وزارت تعاون، کار و رفاه اجتماعی (HSE)، دعوت می گردد حداکثر ظرف مدت ۴ روز از تاریخ درج آگهی نوبت اول با به همراه داشتن فتوکپی برابر با اصل رتبه‌بندی شرکت (تأییدیه صلاحیت پیمانکاری سازمان مدیریت و برنامه‌ریزی کشور) گواهینامه مؤدیان مالیاتی (مالیات بر ارزش‌افزوده)، صورت‌های مالی حسابرسی شده منتهی به سال جاری (برای پروژه‌ها با برآورد بیش از ۱۰ برابر سقف معاملات عمده دولتی)، یک جلد رزومه کاری پنج سال اخیر شرکت، جهت اعلام آمادگی و دریافت اسناد به‌منظور ارزیابی توان اجرایی کار توسط دستگاه مناقصه گزار به آدرس: زاهدان، بلوار فرودگاه ستاد فرماندهی مرزبانی استان سیستان و بلوچستان، معاونت مهندسی مراجعه نمایند.
تلفن: ۰۵۴-۲۱۸۵۱۳۱۲
■ هزینه درج هر دو نوبت آگهی و ثبت قرارداد به عهده برنده مناقصه می‌باشد.

روزنامه مناقصه مزایده - ۴۳۶۳ - ۰۴/۰۳/۱۱

لزوم تأمین منابع مالی جهت نوسازی معادن زغال‌سنگ

دبیر انجمن زغال‌سنگ ایران، بر لزوم تأمین منابع مالی جهت نوسازی معادن زغال‌سنگ کشور با ماشین‌آلات و تجهیزات جدید، مدرن و کارآمد تأکید کرد. به گزارش مناقصه‌مزایده، سعید صمدی؛ افزود: در حوزه زغال‌سنگ، با مسائل و چالش‌های متعددی مواجه هستیم. دبیر انجمن زغال‌سنگ ایران در ادامه خاطرنشان کرد: این بخش از صنعت، جزو حوزه‌هایی است که به شدت با مشکلات ساختاری و عملکردی روبه‌روست و می‌توان آن را «بیمار» توصیف کرد اما با این حال، کشور نیاز مبرمی به آن دارد. دبیر انجمن زغال‌سنگ ایران، اظهار داشت: متأسفانه، با وجود برخورداری از ذخایر بسیار غنی زغال‌سنگ، به یکی از واردکنندگان بزرگ این ماده تبدیل شده‌ایم؛ مسئله‌ای که نشان‌دهنده خلأهای جدی در بهره‌برداری و مدیریت منابع داخلی است. دبیر انجمن زغال‌سنگ ایران اظهار داشت: در حال‌حاضر، مهم‌ترین چالش پیش‌روی این بخش، مسائل اقتصادی است. در صدر این مشکلات، موضوع نوسازی معادن قرار دارد؛ معادن زغال‌سنگ کشور نیازمند تجهیز به ماشین‌آلات و تجهیزات جدید، مدرن و کارآمد هستند، چرا که بسیاری از تجهیزات فعلی متعلق به بیش از ۳۰ سال پیش‌اند و از نظر ایمنی و کارایی، پاسخگوی نیازهای امروز نیستند. صمدی؛ در پایان، گفت: در صورتی که منابع ارزی لازم تأمین شود و امکان نوسازی معادن فراهم گردد، می‌توان به بهبود شرایط و وقوع تحولات مثبت در این صنعت امید داشت.

استخراج سالانه ۲ میلیون تُن بنتونیت در خراسان‌جنوبی

سرپرست معاونت امور معادن اداره کل صنعت، معدن و تجارت خراسان‌جنوبی، گفت: اکنون ۸۵ درصد ذخایر بنتونیت کشور در این استان بوده و سالانه بیش از دو میلیون تن بنتونیت از معادن استان استخراج می‌شود. به گزارش ایرنا، حمید شادنوش؛ اظهار کرد: اکنون ۱۴۲ معدن بنتونیت در استان وجود دارد که ۹۶ معدن فعال و ۴۶ معدن غیرفعال است. وی با بیان اینکه بیش‌ترین تعداد معادن بنتونیت در فردوس و سرایان وجود دارد ادامه داد: اکنون ۶۶ معدن در سرایان، ۲۳ معدن در فردوس، ۱۸ معدن در قاین، ۱۳ معدن در طبس، ۹ معدن در بیرجند، ۶ معدن در خوسف، ۴ معدن در سربیشه، سه معدن در بشرویه یک معدن در شهرستان درمیان شناسایی شده است. سرپرست معاونت امور معادن اداره کل صنعت، معدن و تجارت خراسان‌جنوبی، بیان کرد: ظرفیت اشتغال این معادن ۶۳۱ نفر و ذخیره مواد معدنی آن بیش از ۵۸ میلیون تن برآورد شده است. وی تصریح کرد: بنتونیت‌های خراسان‌جنوبی بیشتر به کشور امارات و سایر کشورهای حاشیه خلیج‌فارس صادر می‌شود. شادنوش؛ ادامه داد: عمده بنتونیت تولیدی معادن استان در صنایع گندله‌سازی آهن، حفاری نفت و گاز و در صنایع شیمیایی، کشاورزی و دامپروری مورد استفاده قرار می‌گیرد. وی یادآور شد: در خراسان‌جنوبی حدود ۵۷ نوع ماده معدنی شناسایی شده است که تنها پروانه‌های بهره‌برداری ماده معدنی بنتونیت حدود ۱۰ درصد پروانه‌های صادره سال گذشته را به خود اختصاص داد. سرپرست معاونت امور معادن اداره کل صنعت، معدن و تجارت خراسان‌جنوبی، گفت: سال گذشته طرح تحول زمین شناسی، انجام فعالیت‌های اکتشافی و بهره‌برداری را تحت‌الشعاع قرار داده بوده که این امر با پیگیری‌های ویژه استاندار جهادی استان رفع شده است.

نائب‌رئیس اتاق بازرگانی ایران عنوان کرد

ضعف راهبردی ایران در حوزه معدنکاری فراسرزمینی

گروه زمین و معدن | مناقصه مزایده

نائب‌رئیس اتاق بازرگانی ایران، گفت: ایران در زمینه معدنکاری فراسرزمینی حضور بسیار کم‌رنگی دارد که در شرایط ژئوپلیتیکی و اقتصادی جهانی، یک ضعف استراتژیک محسوب می‌شود. به گزارش مناقصه‌مزایده، محمدرضا بهرامن؛ با بیان اینکه در سطح جهانی، معدنکاری فراسرزمینی یکی از ابزارهای راهبردی برای تأمین پایدار مواد معدنی است، افزود: کشورهایی نظیر ایالات متحده، چین، اتحادیه اروپا، ژاپن، استرالیا و نروژ از طریق تملک معادن، سرمایه‌گذاری مستقیم خارجی، قراردادهای بلندمدت استخراج و مشارکت‌های استراتژیک با کشورهای دارای منابع، حضور فعالی در بازار فراسرزمینی دارند. نائب‌رئیس اتاق بازرگانی، صنایع، معادن و کشاورزی ایران، درباره جایگاه ایران در معدنکاری فراسرزمینی در جهان، گفت: متأسفانه نقش ایران در معدنکاری فراسرزمینی یا حضور شرکت‌های ایرانی در معادن کشورهای دیگر بسیار کم‌رنگ است و این نکته بیانگر چند واقعیت اساسی است، ازجمله اینکه ایران فاقد حضور مؤثر در تملک یا بهره‌برداری از معادن خارجی است و شرکت‌های معدنی ایرانی عمدتاً به منابع داخلی محدود مانده‌اند. از طرفی، نبود توافقات دوجانبه یا چندجانبه ایران با کشورهای صاحب ذخایر برای تضمین زنجیره تأمین مواد معدنی مشهود بوده و ایران هنوز به جمع کشورهای اثرگذار در زنجیره ارزش جهانی مواد معدنی نپیوسته است. رئیس خانه معدن ایران، در مورد وضعیت ایران در معدنکاری فراسرزمینی، گفت: ایران در زمینه معدنکاری فراسرزمینی حضور بسیار کم‌رنگی دارد که در شرایط ژئوپلیتیکی و اقتصادی جهانی، یک ضعف استراتژیک محسوب می‌شود. وی ادامه داد: در چنین شرایطی، امارات و عربستان سعودی در حال تدوین استراتژی‌های فراسرزمینی معدنی از طریق سرمایه‌گذاری در آفریقا و آمریکای لاتین هستند، در حالی که ایران تنها نظاره‌گر است. بهرامن؛ پیشنهادات خود برای ارتقای جایگاه ایران در حوزه معدنکاری فراسرزمینی را اینگونه برشمرد: تدوین نقشه‌راه ملی برای سرمایه‌گذاری فراسرزمینی در معادن حیاتی، تشکیل کنسرسیوم شرکت‌های معدنی ایرانی برای حضور در معادن آفریقا، آمریکای لاتین و آسیای مرکزی، انعقاد توافقنامه‌های بلندمدت با کشورهای هدف برای استخراج یا تأمین مواد معدنی، توسعه ظرفیت پالایش داخلی برای کاهش وابستگی به واردات فرآورده‌های معدنی. نائب‌رئیس اتاق بازرگانی، صنایع، معادن و کشاورزی ایران، در مورد برنامه عربستان برای تبدیل شدن به هاب معدن در خاورمیانه و همکاری با آمریکا، گفت: عربستان سعودی با هدف تنوع‌بخشی به اقتصاد خود و کاهش وابستگی به نفت، برنامه‌های گسترده‌ای برای توسعه بخش معدن تدوین کرده است. این کشور در حال مذاکره با ایالات متحده برای امضای توافق‌نامه همکاری در زمینه استخراج معادن و منابع معدنی است. به گفته بهرامن؛ برنامه‌های عربستان شامل سرمایه‌گذاری‌های کلان، جذب فناوری‌های پیشرفته و همکاری با شرکت‌های بین‌المللی است. با توجه به حمایت‌های دولتی و منابع مالی قابل توجه، تحقق این هدف برای عربستان امکان‌پذیر به نظر می‌رسد. وی خاطرنشان کرد: بخش معدن و صنایع‌معدنی ایران دارای ظرفیت‌های قابل توجهی است، اما برای بهره‌برداری کامل از این ظرفیت‌ها نیاز به سرمایه‌گذاری در فناوری‌های نوین، توسعه زیرساخت‌ها و همکاری‌های بین‌المللی دارد. در مقابل، عربستان سعودی با برنامه‌ریزی‌های گسترده و همکاری با کشورهای پیشرفته، در مسیر تبدیل شدن به هاب معدن در خاورمیانه گام برمی‌دارد. ایران برای حفظ رقابت‌پذیری در این حوزه، نیازمند تدوین و اجرای استراتژی‌های جامع و بلندمدت است.

استاندار آذربایجان‌غربی

اهلیت‌سنجی در واگذاری معادن ضروری است

استاندار آذربایجان‌غربی، با اشاره به شناسایی ۱۶۹ معدن برای واگذاری به سرمایه‌گذاران در استان، گفت: توجه به اهلیت‌سنجی در واگذاری معادن به سرمایه‌گذاران از مؤلفه‌های اساسی در دستیابی به موفقیت و توسعه در این بخش است. به گزارش مناقصه‌مزایده، رضا رحمانی؛ در جلسه شورای معادن استان با بیان اینکه باید معادن با اخذ تدابیری، به افراد متخصص در این زمینه واگذار شود، افزود: حضور هلدینگ‌های بزرگ با سرمایه‌گذاری‌های کلان از نیازهای آذربایجان‌غربی در این بخش است. وی آذربایجان‌غربی را نیازمند پیشران‌هایی برای توسعه دانست و خاطرنشان کرد: در کنار معادن طلا و مس در این منطقه، باید زنجیره‌ای در زمینه فرآوری این محصولات استخراجی فراهم و از خام‌فروشی جلوگیری شود. رحمانی؛ با اشاره به اینکه معادن شناسایی شده و قابل معرفی به عنوان بسته‌های سرمایه‌گذاری براساس امکانات موجود و زیرساخت‌ها معرفی شده‌اند، یادآور شد: در مناطق معدنی باید زیرساخت‌های آموزشی، بهداشتی و فرهنگی نیز در نظر گرفته شود؛ در این زمینه گروه‌های سرمایه‌گذار برای همکاری اعلام آمادگی کرده‌اند. وی با یادآوری اینکه حوزه معدن در آذربایجان‌غربی نیازمند اصلاح است، بیان کرد: حمایت از معادن و فرصت‌های معدنی از مسائل لازم و ضروری بوده و همه در این زمینه باید در راستای روان‌سازی کار علاقمندان به سرمایه‌گذاری حرکت کنند. استاندار آذربایجان‌غربی، بخشی از محرومیت استان را عدم حمایت از سرمایه‌گذاران دانست و تصریح کرد: از افراد و گروه‌هایی که علاقمند به فعالیت اقتصادی و سرمایه‌گذاری در مناطق محروم و مرزی استان هستند حمایت حداکثری می‌شود. رحمانی؛ با بیان اینکه معدن زره‌شوران تکاب یکی از ظرفیت‌های معدنی مهم در آذربایجان‌غربی است، اظهار کرد: قانون معدن یکی از فرصت‌های خوب است که می‌توان برای رفع موانع مورد استفاده قرار گیرد. وی به توجه دولت درباره شاخص عدالت‌محوری شاره کرد و گفت: باید حق استان آذربایجان‌غربی را در بخش معدن ستاند چرا که فعال شدن معادن، برکت‌های بسیاری به همراه خواهد داشت. استاندار آذربایجان‌غربی، با تأکید بر مرور دوباره ۱۶۹ بسته سرمایه‌گذاری شناسایی شده در استان، اضافه کرد: باید از توان همه از جمله مردم استفاده شود؛ توجه به مردمی‌سازی و استفاده از ظرفیت تشکل‌های غیردولتی یکی از الزامات برای موفقیت است.

۵۰۱ معدن در آذربایجان‌غربی شناسایی شده است

سخاوت خیرخواه؛ سرپرست اداره کل صنعت، معدن و تجارت آذربایجان‌غربی هم، در این جلسه گفت: ۵۰۱ معدن در استان شناسایی شده و ۱۶۹ معدن پیش‌تر که سلب صلاحیت شده‌اند در قالب بسته‌های سرمایه‌گذاری آماده واگذاری به علاقمندان فعالیت در این زمینه است. خیرخواه؛ اظهار کرد: بیش‌ترین ماده معدنی در استان شامل سنگ لاشه، مرمریت، تراورتن و آهن بوده که در کنار ۳۸ ماده معدنی دیگر مورد بهره‌برداری قرار گرفته است. وی خاطرنشان کرد: بیش از ۱۴ هزار میلیارد ریال حقوق دولتی معادن استان در سال گذشته بود که این میزان نسبت به سال قبل از آن، رشد ۶۸ درصدی داشته است. سرپرست اداره کل صنعت، معدن و تجارت آذربایجان‌غربی، با بیان اینکه سه زنجیره در معادن شامل سیلیس، سنگ تزئینی و احداث فاز ۲ توسعه طلای زره‌شوران تکاب از جمله این زنجیره‌هاست، افزود: سال گذشته ۱۳ سرمایه‌گذار جدید وارد چرخه بهره‌برداری از معادن استان شدند.

آگهی دعوت به مناقصه (فراخوان عمومی)

نوبت دوم

پایاب انرژی Payab Energy Ariz

تامین مالی، تهیه، حمل، نصب، تست و راه‌اندازی و اورهال بخشی از تجهیزات الکترومکانیکال، سیستم کنترل و ابزاردقیق مورد نیاز برای ارتقا کیفی پساب تصفیه‌خانه فاضلاب SBR شهر یزد

شرکت پایاب انرژی آریز در نظر دارد اجرای عملیات «تامین مالی، تهیه، حمل، نصب، تست و راه‌اندازی و اورهال بخشی از تجهیزات الکترومکانیکال، سیستم کنترل و ابزاردقیق مورد نیاز برای ارتقا کیفی پساب تصفیه‌خانه فاضلاب SBR شهر یزد » را در «مناقصه عمومی»، به شرح کار زیر و برآورد اولیه حدود چهارصد و پنجاه میلیارد ریال در مدت ۴ (چهار) ماه به مناقصه‌گر واجد شرایط دارای گواهی صلاحیت پیمانکاری معتبر حداقل پایه ۵ (پنج) رشته آب و ظرفیت آزاد واگذار نماید.

شرح مختصر کار:

« تامین مالی همراه با تجهیز و برچیدن کارگاه، تهیه، حمل، نصب، تست و راه‌اندازی و اورهال بخشی از تجهیزات الکترومکانیکال، سیستم کنترل و ابزاردقیق مورد نیاز برای ارتقا کیفی پساب تصفیه‌خانه فاضلاب SBR شهر یزد شامل و نه محدود به؛ انجام عملیات اورهال ۴ مجموعه راکتور SBR شامل تخلیه فاضلاب و مواد زائد ته‌نشین شده به ابعاد هر تانک برابر با ۷*۲۴*۴۰ متر و تعویض ۵۰۰ عدد از دیفیوزرهای موجود هر تانک به همراه تامین و نصب بست‌ها، لوله‌کشی‌های مورد نیاز و تعویض میکسرهای مستغرق در صورت نیاز، نصب و راه اندازی ۳ دستگاه بلوئر و اورهال تیکنر GBT به طور کامل با کلیه تجهیزات و متعلقات به همراه ۱ بلت اضافه رزرو و اورهال بلت فیلترپرس به طور کامل با کلیه تجهیزات متعلقات به همراه ۲ بلت اضافه رزرو و همچنین ساخت یک دستگاه تابلوی PLC و تابلوی Remote IO و ارتباط با تابلوهای PLC موجود به همراه برنامه‌نویسی و ایجاد سیستم مانیتورینگ و ارتباط با سیستم مانیتورینگ موجود، مطابق با مشخصات، مدارک فنی، برنامه‌ها و روش‌های درج شده در اسناد.»

■ حضور مناقصه‌گران به صورت مشارکت نیز قابل قبول است.

محل، زمان، مدت دریافت اسناد تحویل و گشایش پیشنهادها:

نحوه و زمان توزیع اسناد: اسناد مناقصه به دو صورت فیزیکی با مراجعه به دبیرخانه مناقصه‌گزار و یا همچنین ایمیل از مورخ ۱۴۰۴/۰۳/۱۱ تا مورخ ۱۴۰۴/۰۳/۱۸ در اختیار متقاضیان قرار خواهد گرفت.

نحوه و مهلت تحویل اسناد به کارفرما: اسناد به صورت فیزیکی به همراه لوح فشرده حاوی فایل اسکن مدارک باید تحویل کارفرما شود.

آخرین مهلت تسلیم اسناد: ساعت ۱۴:۰۰ روز چهارشنبه مورخ ۱۴۰۴/۰۳/۲۸ می‌باشد.

■ محل تحویل اسناد دبیرخانه مناقصه‌گزار می‌باشد.

گشایش پیشنهادها: تاریخ گشایش پاکات مناقصه ساعت ۱۰:۰۰ روز شنبه مورخ ۱۴۰۴/۰۳/۳۱ و یا طبق تاریخ اعلامی کارفرما خواهد بود.

نوع وثیقه شرکت در مناقصه:

مبلغ تضمین شرکت در مناقصه (۲۲،۵۰۰،۰۰۰،۰۰۰ریال) بیست و دو میلیارد و پانصد میلیون ریال است که پیشنهاد دهنده بایستی آنرا برابر مصوبه شماره ۱۲۳۴۰۲/ت ۵۰۶۵۹هـ مورخ ۱۳۹۴/۰۹/۲۲ به نام دستگاه مناقصه‌گزار تهیه و تا قبل از زمان گشایش پاکات، در پاکت لفاف مناسب با عنوان پاکت «الف» قرار داده و لاک و مهر نماید. روی «پاکت الف»، عنوان و موضوع مناقصه، نام و مشخصات مناقصه‌گران، ذکر گردد و طبق برنامه زمانی اعلام شده به همراه سایر اسناد به دبیرخانه کارفرما تحویل دهند.

نشانی مناقصه‌گزار: یزد، بلوار دانشگاه، خیابان میرداماد، کوچه ۴، پلاک ۱۳

کد پستی: ۸۹۱۶۸۶۸۶۶۴ **تلفن:** ۳۸۳۴۵۰۱۴-۰۳۵

فکس: ۳۸۳۴۵۰۱۴-۰۳۵ **شماره موبایل:** ۰۹۱۰۸۱۱۳۹۸۳

نشانی مشاور کارفرما: شهر اصفهان، مجتمع اداری امیرکبیر، **تلفن:** ۲-۳۲۶۵۹۰۴۱-۰۳۱

کد پستی: ۸۱۵۸۷۱۴۳۳۳ شرکت مهندسین مشاور طرح و تحقیقات آب و فاضلاب اصفهان

E.mail :info@wwcerd.com

هزینه آگهی روزنامه و تهیه اسناد پیمان برعهده برنده مناقصه (پیمانکار) خواهد بود.

شرکت پایاب انرژی

روزنامه مناقصه مزایده - ۴۳۶۳ - ۰۴/۰۳/۱۱

آگهی فراخوان عمومی

نوبت دوم

شناسایی مهندسین مشاور

شرکت توسعه و مدیریت بنادر و فرودگاه‌های منطقه آزاد کیش

شرکت توسعه و مدیریت بنادر و فرودگاه‌های منطقه آزاد کیش در نظر دارد نسبت به شناسایی مشاوران دارای گواهینامه صلاحیت فنی با حداقل پایه ۳ از سازمان برنامه و بودجه در رشته مرتبط با موارد جدول ذیل جهت انجام خدمات مشاوره، طراحی یا بازنگری طرح های موجود اقدام نماید، به همین منظور از کلیه مهندسین مشاور که دارای سابقه فعالیت مرتبط با موضوعات ذیل می باشند دعوت به عمل می آید حداکثر تا تاریخ ۱۴۰۴/۰۳/۲۲ آمادگی خود را طی نامه معتبر و ارسال پی دی اف رزومه کاری خود به آدرس الکترونیکی دبیرخانه شرکت توسعه و مدیریت بنادر و فرودگاه‌هایی منطقه آزاد کیش اعلام دارند.

ردیف	موضوع پروژه	محدوده پروژه	نوع خدمات مشاور
۱	گزارش مطالعات، طراحی و تهیه اسناد مناقصه سیستم اعلام و اطفاء حریق و تاسیساتی زیربنایی (آب، فاضلاب و برق)	بنادر کیش (تجاری-صیادی-چارک)	مطالعات، طراحی

آدرس الکترونیکی دبیرخانه: dabirkhaneh@kishports.com

فکس دبیرخانه: ۴۴۴۲۴۸۵۷-۰۷۶

شرایط فراخوان:

■ شرکت کلیه اشخاص حقوقی، مجاز می باشد.

■ شایان ذکراست این آگهی صرفاً به منظور شناسایی و ارزیابی اولیه انتشار یافته است ارائه مستندات هیچ‌گونه حقی برای ارائه دهنده ایجاد ننموده و صرفاً پس از بررسی، از مشاوران ذی صلاح و واجد شرایط جهت ادامه فرآیند یا عقد قرارداد دعوت به عمل خواهد آمد.

جهت کسب اطلاعات بیشتر با شماره: ۴۴۴۲۴۸۵۳-۰۷۶-داخلی ۱۸۱-۱۸۳ تماس حاصل فرمایید.

شرکت توسعه و مدیریت بنادر و فرودگاه‌های منطقه آزاد کیش

روزنامه مناقصه مزایده - ۴۳۶۳ - ۰۴/۰۳/۱۱

آگهی فراخوان مزایده عمومی

نوبت اول

۱۴۰۳/۰۵۸

شرکت پالایش نفت بندرعباس سهامی عام

فروش یک دستگاه جرثقیل از رده خارج خارج

شرکت پالایش نفت بندرعباس در نظر دارد یک دستگاه جرثقیل از رده خارج خود را طبق جدول مندرج در اسناد مزایده و قیمت پایه اعلامی، از طریق مزایده عمومی به فروش برساند.

۱- متقاضیان شرکت در مزایده می توانند از روز یکشنبه مورخ ۱۴۰۴/۰۳/۲۵ لغایت روز چهارشنبه مورخ ۱۴۰۴/۰۳/۲۸، از ساعت ۰۹:۰۰ صبح الی ۱۲:۰۰ ظهر، جهت بازدید از دستگاه ها و دریافت اسناد مزایده، به آدرس بندر عباس - کیلومتر ۲۰ جاده اسکله شهید رجایی - سه راهی خونسرخ - بلوار صنعت نفت - شرکت پالایش نفت بندرعباس - ساختمان مرکزی - امور پیمان‌ها - اتاق ۱۳۴ مراجعه نمایند.

۲- تاریخ و محل تحویل و گشایش پاکات پیشنهاد مالی: تحویل پاکات مالی حداکثر تا ساعت ۱۲:۰۰ ظهر روز سه شنبه مورخ ۱۴۰۴/۰۴/۰۳، گشایش پاکات مالی در ساعت ۱۴:۳۰ روز سه شنبه مورخ ۱۴۰۴/۰۴/۰۳ (همان روز) و محل تحویل: ساختمتن مرکزی - کمیسیون معاملات - اتاق ۲۰۳ می‌باشد.

۳- میزان سپرده شرکت در مزایده معادل ۱۰٪ (ده درصد) نرخ پایه کارشناسی مندرج در برگ پیشنهاد نرخ بصورت ضمانتنامه بانکی معتبر یا واریز نقد به حساب پالایشگاه می‌باشد.

۴- نوع و مشخصات دستگاه مورد مزایده به همراه قیمت پایه در جدول مندرج در اسناد مزایده ذکر گردیده است.

۵- خریدار علاوه بر پرداخت قیمت خرید، ملزم به پرداخت مالیات بر ارزش افزوده آن به فروشنده میباشد.

۶- این شرکت در رد یا قبول هریک و تمامی پیشنهادهای واصله مختار خواهد بود.

۷- سایر شرایط در اسناد مزایده به طور کامل درج گردیده است.

۸- تلفن‌های تماس: ۳۲۳۶۷۱۶۰ و ۳۲۳۶۷۱۵۷ و ۳۲۳۶۷۱۵۲

سایت اینترنتی ما:

WWW.SHANA.IR و WWW.TENDER@NIORDC.IR و WWW.BAORCO.IR

کد پستی: ۸۴۱۸۳-۷۹۳۱۱

روابط عمومی و امور بین‌الملل

روزنامه مناقصه مزایده - ۴۳۶۳ - ۰۴/۰۳/۱۱

آگهی مناقصه عمومی

یک مرحله‌ای

نوبت اول

شرکت توزیع نیروی برق استان تهران

شرکت توزیع نیروی برق استان تهران در نظر دارد اجرای پروژه های توسعه و احداث و بهینه سازی شبکه های توزیع در محدوده مناطق برق را با توجه به شرایط مندرج در اسناد از طریق برگزاری مناقصه عمومی یک مرحله ای به شرکت‌های واجد شرایط به شرح ذیل واگذار نماید.

شماره مناقصه	نام منطقه	شماره سامانه	میزان تضمین شرکت در مناقصه (ریال)	شماره مناقصه	نام منطقه	شماره سامانه	میزان تضمین شرکت در مناقصه (ریال)
۱۴۰۴/۱۵	ملارد	۲۰۰۴۰۹۰۱۸۱۰۰۰۰۲۸	۴،۴۵۱،۰۰۰،۰۰۰	۱۴۰۴/۳۸	پیشوا	۲۰۰۴۰۹۰۱۸۱۰۰۰۰۵۱	۳،۷۲۲،۰۰۰،۰۰۰
۱۴۰۴/۱۶	ملارد	۲۰۰۴۰۹۰۱۸۱۰۰۰۰۲۹	۵،۳۲۰،۰۰۰،۰۰۰	۱۴۰۴/۳۹	لواسان	۲۰۰۴۰۹۰۱۸۱۰۰۰۰۵۲	۳،۰۵۸،۰۰۰،۰۰۰
۱۴۰۴/۱۷	ملارد	۲۰۰۴۰۹۰۱۸۱۰۰۰۰۳۰	۴،۰۵۲،۰۰۰،۰۰۰	۱۴۰۴/۴۰	شهرقدس	۲۰۰۴۰۹۰۱۸۱۰۰۰۰۵۳	۳،۱۰۲،۰۰۰،۰۰۰
۱۴۰۴/۱۸	ملارد	۲۰۰۴۰۹۰۱۸۱۰۰۰۰۳۱	۶،۱۳۵،۰۰۰،۰۰۰	۱۴۰۴/۴۱	شهرقدس	۲۰۰۴۰۹۰۱۸۱۰۰۰۰۵۴	۴،۳۷۱،۰۰۰،۰۰۰
۱۴۰۴/۱۹	ملارد	۲۰۰۴۰۹۰۱۸۱۰۰۰۰۳۲	۵،۳۳۹،۰۰۰،۰۰۰	۱۴۰۴/۴۲	شهرقدس	۲۰۰۴۰۹۰۱۸۱۰۰۰۰۵۵	۳،۳۵۶،۰۰۰،۰۰۰
۱۴۰۴/۲۰	ملارد	۲۰۰۴۰۹۰۱۸۱۰۰۰۰۳۳	۵،۹۲۹،۰۰۰،۰۰۰	۱۴۰۴/۴۳	شهرقدس	۲۰۰۴۰۹۰۱۸۱۰۰۰۰۵۶	۳،۷۳۶،۰۰۰،۰۰۰
۱۴۰۴/۲۱	ملارد	۲۰۰۴۰۹۰۱۸۱۰۰۰۰۳۴	۵،۶۱۳،۰۰۰،۰۰۰	۱۴۰۴/۴۴	شهرقدس	۲۰۰۴۰۹۰۱۸۱۰۰۰۰۵۷	۳،۴۵۵،۰۰۰،۰۰۰
۱۴۰۴/۲۲	گلستان	۲۰۰۴۰۹۰۱۸۱۰۰۰۰۳۵	۳،۰۶۱،۰۰۰،۰۰۰	۱۴۰۴/۴۵	شهرقدس	۲۰۰۴۰۹۰۱۸۱۰۰۰۰۵۸	۳،۵۹۷،۰۰۰،۰۰۰
۱۴۰۴/۲۳	گلستان	۲۰۰۴۰۹۰۱۸۱۰۰۰۰۳۶	۳،۲۵۶،۰۰۰،۰۰۰	۱۴۰۴/۴۶	شهری	۲۰۰۴۰۹۰۱۸۱۰۰۰۰۵۹	۳،۸۰۰،۰۰۰،۰۰۰
۱۴۰۴/۲۴	چهاردانگه	۲۰۰۴۰۹۰۱۸۱۰۰۰۰۳۷	۳،۵۴۷،۰۰۰،۰۰۰	۱۴۰۴/۴۷	شهری	۲۰۰۴۰۹۰۱۸۱۰۰۰۰۶۰	۴،۱۰۷،۰۰۰،۰۰۰
۱۴۰۴/۲۵	چهاردانگه	۲۰۰۴۰۹۰۱۸۱۰۰۰۰۳۸	۳،۴۷۹،۰۰۰،۰۰۰	۱۴۰۴/۴۸	شهری	۲۰۰۴۰۹۰۱۸۱۰۰۰۰۶۱	۹،۶۰۸،۰۰۰،۰۰۰
۱۴۰۴/۲۶	چهاردانگه	۲۰۰۴۰۹۰۱۸۱۰۰۰۰۳۹	۳،۲۶۸،۰۰۰،۰۰۰	۱۴۰۴/۴۹	خاوران	۲۰۰۴۰۹۰۱۸۱۰۰۰۰۶۲	۳،۹۷۱،۰۰۰،۰۰۰
۱۴۰۴/۲۷	چهاردانگه	۲۰۰۴۰۹۰۱۸۱۰۰۰۰۴۰	۳،۲۱۱،۰۰۰،۰۰۰	۱۴۰۴/۵۰	خاوران	۲۰۰۴۰۹۰۱۸۱۰۰۰۰۶۳	۳،۲۸۹،۰۰۰،۰۰۰
۱۴۰۴/۲۸	شهریار	۲۰۰۴۰۹۰۱۸۱۰۰۰۰۴۱	۵،۷۴۷،۰۰۰،۰۰۰	۱۴۰۴/۵۱	قرچک	۲۰۰۴۰۹۰۱۸۱۰۰۰۰۶۴	۳،۹۳۴،۰۰۰،۰۰۰
۱۴۰۴/۲۹	شهریار	۲۰۰۴۰۹۰۱۸۱۰۰۰۰۴۲	۵،۳۱۲،۰۰۰،۰۰۰	۱۴۰۴/۵۲	قرچک	۲۰۰۴۰۹۰۱۸۱۰۰۰۰۶۵	۳،۰۱۸،۰۰۰،۰۰۰
۱۴۰۴/۳۰	شهریار	۲۰۰۴۰۹۰۱۸۱۰۰۰۰۴۳	۵،۳۹۷،۰۰۰،۰۰۰	۱۴۰۴/۵۳	قرچک	۲۰۰۴۰۹۰۱۸۱۰۰۰۰۶۶	۲،۹۱۶،۰۰۰،۰۰۰
۱۴۰۴/۳۱	شهریار	۲۰۰۴۰۹۰۱۸۱۰۰۰۰۴۴	۵،۶۸۸،۰۰۰،۰۰۰	۱۴۰۴/۵۴	قرچک	۲۰۰۴۰۹۰۱۸۱۰۰۰۰۶۷	۴،۷۹۱،۰۰۰،۰۰۰
۱۴۰۴/۳۲	پردیس	۲۰۰۴۰۹۰۱۸۱۰۰۰۰۴۵	۴،۹۸۶،۰۰۰،۰۰۰	۱۴۰۴/۵۵	قرچک	۲۰۰۴۰۹۰۱۸۱۰۰۰۰۶۸	۶،۳۱۳،۰۰۰،۰۰۰
۱۴۰۴/۳۳	ورامین	۲۰۰۴۰۹۰۱۸۱۰۰۰۰۴۶	۳،۵۲۰،۰۰۰،۰۰۰	۱۴۰۴/۵۶	قرچک	۲۰۰۴۰۹۰۱۸۱۰۰۰۰۶۹	۷،۰۵۶،۰۰۰،۰۰۰
۱۴۰۴/۳۴	ورامین	۲۰۰۴۰۹۰۱۸۱۰۰۰۰۴۷	۳،۰۲۰،۰۰۰،۰۰۰	۱۴۰۴/۵۷	رباط کریم	۲۰۰۴۰۹۰۱۸۱۰۰۰۰۷۰	۴،۰۷۷،۰۰۰،۰۰۰
۱۴۰۴/۳۵	ورامین	۲۰۰۴۰۹۰۱۸۱۰۰۰۰۴۸	۳،۵۳۴،۰۰۰،۰۰۰	۱۴۰۴/۵۸	اسلامشهر	۲۰۰۴۰۹۰۱۸۱۰۰۰۰۷۱	۴،۳۳۰،۰۰۰،۰۰۰
۱۴۰۴/۳۶	ورامین	۲۰۰۴۰۹۰۱۸۱۰۰۰۰۴۹	۴،۰۷۵،۰۰۰،۰۰۰	۱۴۰۴/۵۹	اسلامشهر	۲۰۰۴۰۹۰۱۸۱۰۰۰۰۷۲	۴،۵۹۰،۰۰۰،۰۰۰
۱۴۰۴/۳۷	ورامین	۲۰۰۴۰۹۰۱۸۱۰۰۰۰۵۰	۳،۶۸۱،۰۰۰،۰۰۰	۱۴۰۴/۶۰	اسلامشهر	۲۰۰۴۰۹۰۱۸۱۰۰۰۰۷۳	۳،۹۳۳،۰۰۰،۰۰۰

■ شرکت‌هایی که دارای صلاحیت پیمانکاری (به شرح اسناد) می‌باشند دعوت به عمل می‌آید، از مورخ ۱۴۰۴/۰۳/۱۱ لغایت مورخ ۱۴۰۴/۰۳/۱۷ جهت دریافت اسناد به شرح ذیل و از طریق سامانه تدارکات الکترونیکی دولت (ستاد) اقدام نمایند.

دریافت اسناد: کلیه مراحل برگزاری مناقصه از دریافت و تحویل اسناد مناقصه، ارائه پیشنهاد مناقصه گران و گشایش پاکت ها از طریق درگاه سامانه تدارکات الکترونیکی دولت (ستاد) به آدرس WWW.SETADIRAN.IR انجام خواهد شد.

تاریخ تحویل (عودت) اسناد: مناقصه‌گران اسناد مناقصه را حداکثر تا ساعت ۱۰:۰۰ صبح مورخ ۱۴۰۴/۰۴/۰۱ درسامانه ستاد بارگزاری و به صورت فیزیکی نیز به شرح اسناد تحویل دبیرخانه مرکزی شرکت توزیع نیروی برق استان تهران (به نشانی تهران، میدان شهدا، خیابان ۱۷ شهریور شمالی، جنب مترو) تحویل نمایند.

تلفن های تماس: ۳۵۰۸۱۳۴۲ و ۳۳۳۱۸۵۹۱ و نمابر ۳۳۳۴۹۰۴۸

تاریخ گشایش پاکت‌های پیشنهاد: به شرح اسناد از ساعت ۱۳:۰۰ مورخ ۱۴۰۴/۰۴/۰۱ جلسات.

■ به پیشنهادهای فاقد سپرده، عدم بارگزاری اسناد مناقصه (به شرح اسناد) در سامانه تدارکات الکترونیکی دولت، مشروط، مخدوش، تحویل اسناد بعد از انقضای مدت، مطلقاً ترتیب اثر داده نخواهد شد.

■ هزینه درج آگهی به عهده شرکت توزیع نیروی برق استان تهران می‌باشد.

■ سایر اطلاعات و جزئیات مربوطه در اسناد مناقصه مندرج است.

**اطلاعات مناقصه از طریق پایگاه اطلاع رسانی مناقصات سازمان مدیریت و برنامه‌ریزی کشور به نشانی: HTTP://IETS.MPORG.IR/TENDERS.ASPX و پایگاه اطلاع رسانی شرکت توانیر به نشانی: HTTP://wamp.tavanir

ثبت اطلاعات در سامانه املاک و اسکان؛ پیش‌نیاز دریافت خدمات بانکی

گروه بازار سرمایه | مناقصه مزایده

براساس اعلام بانک‌مرکزی، ارائه خدمات بانکی نظیر افتتاح حساب، صدور دسته‌چک، اعطای انواع تسهیلات و قبول تعهدات، اعطای ابزار پرداخت و ابزار پذیرش، مستلزم تطابق شناسه (کد) پستی اظهار شده توسط مشتری با شناسه (کد) پستی ثبت شده در سامانه املاک و اسکان است. براین اساس بانک‌ها باید حداکثر تا پایان مردادماه سال ۱۴۰۴ نسبت به عملیاتی شدن استعلام اقامتگاه اصلی اشخاص از سامانه املاک و اسکان برای ارائه خدمات، اقدام کنند. به گزارش مناقصه‌مزایده، طبق اعلام بانک‌مرکزی؛ الزام ثبت اطلاعات اقامتگاه در سامانه املاک و اسکان برای دریافت خدمات بانکی را طی نامه شماره ۶۱۸۰۶/۰۴ در تاریخ هشتم خردادماه سال‌جاری و عطف به نامه شماره ۰۴/۳۹۰۳۳ مورخ ۱۷ اردیبهشت ماه ۱۴۰ اداره مبارزه با پولشویی و تامین مالی تروریسم و به موجب بند (۷) تبصره (۸) ماده (۱۶۹ مکرر) قانون مالیات‌های مستقیم به شبکه بانکی ابلاغ کرد و بر این اساس: «دستگاه‌های اجرایی مکلفند خدمات خود از قبیل افتتاح حساب بانکی و صدور دسته چک و نظایر آن را صرفاً با اخذ کد ملی و براساس کدپستی با شرح نشانی یکتای درج شده مربوط به اقامتگاه اصلی آنان در سامانه املاک و اسکان کشور ارائه کنند و بانک‌ها مکلفند نسبت به اطلاع رسانی موضوع این بند به مشتریان و مراجعان خود و تشویق آن‌ها به ثبت اطلاعات مزبور (در سامانه املاک و اسکان) اقدام کنند.»

بر این اساس بانک‌ها مکلفند پیش از ارائه خدماتی نظیر افتتاح حساب، صدور دسته چک، اعطای انواع تسهیلات و قبول تعهدات، اعطای ابزار پرداخت و ابزار پذیرش، نسبت به بررسی تطابق شناسه (کد) پستی اظهار شده توسط مشتری با شناسه (کد) پستی ثبت شده در سامانه املاک و اسکان اقدام کنند. همچنین با توجه به فراهم شدن وب‌سرویس استعلام اقامتگاه اصلی اشخاص در سامانه املاک و اسکان بانک‌ها باید اقدامات لازم جهت انجام این استعلام برای خدمات یاد شده، حداکثر تا پایان مردادماه سال ۱۴۰۴ عملیاتی کنند و این الزام حداقل در دو نوبت با شیوه‌های مناسب مورد انتخاب بانک‌ها به آگاهی مشتریان و مراجعان رسانده شود.

اطلاعیه بانک‌مرکزی درباره بانک‌های ناتراز

بانک مرکزی طی اطلاعیه‌ای درباره وضعیت بانک‌های ناتراز به ویژه بانک آینده اعلام کرد: در سال‌جاری و در قالب برنامه‌های افزایش سرمایه، افزایش نسبت کفایت سرمایه، کاهش ریسک و اصلاح بنگاه‌داری در زمان‌بندی مشخص، برنامه‌های لازم به بانک‌های ناتراز ابلاغ شده و درخصوص این بانک هیچ تصمیمی متفاوت با رویکرد کلی بانک‌مرکزی اتخاذ نشده است. به گزارش مناقصه‌مزایده، بانک‌مرکزی طی اطلاعیه‌ای اعلام کرد: بانک‌مرکزی در سال‌جاری و در قالب برنامه‌های افزایش سرمایه، افزایش نسبت کفایت سرمایه، کاهش ریسک و اصلاح بنگاه‌داری در زمان‌بندی مشخص، برنامه‌های لازم را به بانک‌های ناتراز ابلاغ کرده است. بانک آینده نیز مشمول این فرآیند بوده و درخصوص این بانک هیچ تصمیمی متفاوت با رویکرد کلی بانک‌مرکزی اتخاذ نشده است. به گفته بانک‌مرکزی، این بانک همواره حفاظت از حقوق سپرده‌گذاران بانکی، کارمندان، سهامداران و سایر ذی‌نفعان را وظیفه خود می‌داند و درخصوص بانک آینده نیز این رویه و فرآیند را در پیش خواهد گرفت. هرگونه اطلاع‌رسانی درخصوص بانک‌ها به‌صورت دقیق و شفاف از طریق روابط‌عمومی بانک‌مرکزی و تارنمای رسمی آن پیگیری و انجام می‌شود. مجدداً تأکید می‌شود که ادعاهای منتشر شده در فضای مجازی و رسانه‌های غیر رسمی، مورد تأیید بانک‌مرکزی نیست.

رشد ۸۶ درصدی حجم مبادلات اوراق اختیار خرید در اردیبهشت

براساس اعلام اداره تحلیل‌های اقتصادی و ریسک سازمان بورس و اوراق بهادار، حجم معامله اوراق اختیار خرید در اردیبهشت امسال، ۸۶ درصد افزایش داشته و به رقم بی‌سابقه ۳۹۴ میلیون ورقه رسیده است. به گزارش سنا، داده‌های آماری اداره تحلیل اقتصادی و ریسک سازمان بورس و اوراق بهادار نشان می‌دهد، در اردیبهشت ماه، حجم معامله اوراق اختیار خرید ۳۹۴ و اوراق اختیار فروش ۸۹ میلیون ورقه بوده است. بررسی آمارهای بازار مشتقه نشان می‌دهد، حجم معامله اوراق اختیار خرید نسبت به ماه گذشته ۸۶ درصد افزایش داشته و به رقم بی‌سابقه ۳۹۴ میلیون ورقه رسید. ارزش معامله این نوع ورقه مشتقه نیز با رشد ۹۲ درصدی نسبت به ماه قبل به بیش از ۱۴۰ هزارمیلیارد ریال افزایش یافته است. هم‌چنین، ارزش بازار سهامی که ریسکش از طریق این نوع ورقه مشتقه پوشش داده شده، حدود ۱.۵۸۴ هزارمیلیارد ریال بوده که میزان آن نسبت به ماه قبل ۶۲ درصد افزایش یافته است (افزایش ارزش مفهومی معامله). بخشی از این رشد به دلیل روند توسعه تدریجی بازار مشتقه و بخشی دیگر معمولاً به دلیل شکل‌گیری انتظارات مثبت در سرمایه‌گذاران حرفه‌ای مبنی بر رشد قیمت سهام پایه در آینده (در نیمه دوم اردیبهشت و بویژه در نیمه اول و دوم خرداد ماه) است. رشد ۸۶ درصدی حجم مبادلات اوراق اختیار خرید در اردیبهشت/حجم معامله اوراق اختیار خرید در اردیبهشت، ۳۹۴ و اوراق اختیار فروش ۸۹ میلیون ورقه بود. افزون بر این، در اردیبهشت تمسال، حجم معامله اوراق اختیار فروش با ۱۰۰ درصد افزایش نسبت به ماه قبل به ۸۸,۶ میلیون ورقه رسید. متعاقب آن، ارزش معامله اوراق اختیار فروش با ۸۰ درصد رشد به بیش از ۱۴ هزارمیلیارد ریال افزایش یافت. البته سطح مقداری آن در اردیبهشت ۱۴۰۴ همچنان کم‌تر از سقف تاریخی آن در آذر ۱۴۰۳ است. براساس این گزارش، تعداد نماد پایه دارای قرارداد فعال اختیار معامله خرید یا فروش در بورس تهران و فرابورس ایران از ۳۷ نماد در فروردین ماه به ۴۰ نماد در اردیبهشت ماه افزایش یافته که تقریباً معادل هفت درصد از تعداد کل نماد سهام شرکت‌های عضو بازار اول و دوم بورس تهران و فرابورس ایران است.

تقدیر از بانک پارسیان در کنفرانس «مدیریت نوین در عصر هوش‌مصنوعی»

در سومین کنفرانس «مدیریت نوین در عصر هوش‌مصنوعی»، که روز سه‌شنبه شش خردادماه در دانشکده مدیریت و حسابداری دانشگاه علامه‌طباطبایی برگزار شد، بانک پارسیان به‌عنوان یکی از حامیان این رویداد از سوی دبیر علمی کنفرانس مورد تقدیر قرار گرفت. به گزارش مناقصه‌مزایده به نقل از روابط‌عمومی بانک پارسیان، در این کنفرانس که با همکاری دانشگاه علامه طباطبایی و انجمن علوم مدیریت ایران و با حضور مسئولین و اساتید برجسته دانشگاه‌های کشور، برگزار شد، لوح تقدیر به بانک پارسیان اهدا شد. در متن این لوح سپاس که به امضای دبیر علمی کنفرانس خطاب به شکرخواه؛ مدیرعامل بانک پارسیان رسید، از حضور، حمایت و همکاری ارزشمند بانک قدردانی و بر نقش این بانک در برپایی این رویداد علمی تأکید شد. این کنفرانس با هدف فراهم کردن بستر مناسبی برای تعامل، تبادل دانش و بررسی آخرین دستاوردهای علمی در حوزه مدیریت و هوش‌مصنوعی برگزار شد و فرصت مغتنمی برای پژوهشگران، دانشجویان و متخصصان فراهم آورد تا در محورهای مرتبط به بحث و گفتگو بپردازند و شبکه‌های علمی خود را توسعه دهند.

افزایش حدود ۱۴ هزار واحدی شاخص بورس

در اولین روز هفته شاخص کل بورس با افزایش ۱۳ هزار و ۹۶۳ واحد به رقم سه‌میلیون و ۱۴۳ هزار واحد رسید. به گزارش ایسنا، دیروز (شنبه) شاخص کل بورس اوراق بهادار تهران ۱۳ هزار و ۹۶۳ واحد رشد کرد و به رقم سه میلیون و ۱۴۳ هزار و ۳۶۶ واحد رسید. شاخص هم‌وزن نیز ۲۹۵۶ واحد افزایش داشت و در عدد ۹۶۷ هزار و ۶۹۸ واحد ایستاد. دیروز در اولین روز هفته تعداد سهام مثبت بورس ۱۸۵ عدد و سهام منفی ۱۵۱ عدد بود. تعداد خریداران نیز به ۸۳۴۵ نفر رسید و به‌طور کلی بازار ۰.۴۵ درصد افزایش داشت. همچنین دیروز ۵۱۴ هزار فقره معامله به ارزش حدود ۱۲ هزار میلیارد تومان در بازار سهام انجام شد. فارس، پارسیان و کچاد بیش‌ترین تأثیر مثبت را بر شاخص بورس داشتند. از نمادهای پرتراکنش نیز می‌توان به خودرو، وبصادر و وبملت اشاره کرد. دیروز هم‌چنین شاخص فرابورس ایران رشد ۸۹ واحد را تجربه کرد و به ۲۷ هزار و ۷۳۵ واحد رسید. تعداد معاملات دیروز فرابورس ۳۷۳ هزار فقره و ارزش آن ۱۴۸ هزار میلیارد تومان بود. ومپنا و زاگرس بیش‌ترین تأثیر مثبت را بر شاخص فرابورس داشتند اما آریان اثر منفی ایجاد کرد. مهر، مهرمام و وپایا نیز از نمادهای پرتراکنش فرابورس بودند.

فراخوان مناقصه عمومی

یک مرحله‌ای

پروژه خط ۳و۴ قطار شهری مشهد در نظر دارد «خرید، بارگیری، حمل و تخلیه مصالح سنگی (ماسه دوبارشور، نخودی و بادامی)مورد نیاز کارخانه سگمنت پروژه خط ۳و۴ قطارشهری مشهد» را به فروشنده/ تولید کننده واجد شرایط واگذار نماید.

بدین منظور از فروشندگان/ تولید کنندگان واجد شرایط دعوت بعمل می‌آید جهت دریافت اسناد مناقصه به آدرس:

مشهد، احمدآباد-پاستور ۸ -پلاک ۲۵

تلفن: ۳۸۴۷۶۱۱۵ - ۰۵۱ داخلی ۱۲۸

سایر شرایط:

۱- مدت اجرای کار: ۶ماه تقویمی

۲- مدارک لازم برای دریافت اسناد مناقصه:

ارائه درخواست کتبی به همراه رزومه کاری

۳- تضمین شرکت در مناقصه فوق مبلغ ۶,۰۰۰,۰۰۰,۰۰۰ ریال می‌باشد.

الف- ضمانتنامه بانکی با مدت اعتبار حداقل سه ماه، صادره از سوی بانک‌ها یا از سوی موسسات اعتباری غیربانکی دارای مجوز بانک مرکزی در وجه «قرارگاه‌سازندگی خاتم‌الانبیاء (ص)-موسسه مهندسی رهاب»

ب- واریز نقدی به حساب شماره ۵۱۵۴۸۷۸۱۰۲۰۰۹ بانک سپه شعبه احمد آباد مشهد به نام «موسسه رهاب- پروژه خط ۲ قطار شهری مشهد» به شماره شبای: IR-۶۴۰۱۵۰۰۰۰۰۰۵۱۵۴۸۷۸۱۰۲۰۰۹

۴- محل گشایش پاکت:

تهران، میدان آرژانتین، خیابان بخارست، انتهای کوچه ۱۴غربی، پلاک ۳

۵- مناقصه‌گزار در رد یا قبول کلیه پیشنهادها مختار است.

۶- مبلغ قرارداد در قالب ۵۰٪ نقد و ۵۰٪ تهاتر با ملک قابل پرداخت خواهد بود.

۷- آخرین مهلت دریافت اسناد مناقصه:

پایان وقت اداری (ساعت ۱۴:۰۰) روز سه‌شنبه ۱۴۰۴/۰۳/۱۳ می‌باشد.

۸- مصالح تهیه شده از محور کلات و فردوسی مورد تایید می باشد.

۹- آخرین مهلت تحویل اسناد مناقصه :

پایان وقت اداری روز شنبه مورخ ۱۴۰۴/۰۳/۱۷ ساعت ۱۴:۰۰ می‌باشد.

روزنامه مناقصه مزایده - ۴۳۶۳ - ۰۴/۰۳/۱۱

مناقصات عمومی

نوبت دوم

شرکت آب و فاضلاب استان لرستان

شرکت آب و فاضلاب استان لرستان در نظر دارد مناقصات عمومی ذیل را از طریق سامانه تدارکات الکترونیکی دولت برگزار نماید. لذا با توجه به اینکه کلیه مراحل برگزاری مناقصه اعم از دریافت اسناد ارزیابی و مناقصه تا ارائه پیشنهاد مناقصه گران و گشایش پاکات از طریق درگاه سامانه تدارکات الکترونیکی دولت (ستاد) به آدرس www.setadiran.ir صورت خواهد پذیرفت، لازم است کلیه مناقصه گران واجد صلاحیت در صورت عدم عضویت قبلی، مراحل ثبت نام در سایت مذکور و دریافت گواهی امضای الکترونیکی را جهت شرکت در مناقصه محقق سازند. تاریخ انتشار مناقصه در سامانه: مورخ ۱۴۰۴/۰۳/۰۶ می باشد.

ردیف	عنوان پروژه	برآورد اولیه (ریال)	مبلغ تضمین (ریال)	مدت پیمان (ماه)	محل تامین اعتبار	کد فراخوان در سامانه
۱	حفاظت فیزیکی و حراست از تاسیسات آب و فاضلاب آبفای شهرستان‌های الیگودرز -ازنا-دورود-نورآباد به روش مدیریت پیمان	۱۲۵,۶۸۴,۸۸۷,۸۰۵	۶,۲۸۴,۲۴۴,۳۹۰	۱۲	جاری	۲۰۰۴۰۰۱۳۴۰۰۰۰۰۳۰
۲	احداث مخزن ۵۰۰۰ متر مکعبی مسکن ملی آبشار طلایی شهر خرم آباد	۵۴۰,۰۰۰,۰۰۰,۰۰۰	۲۷,۰۰۰,۰۰۰,۰۰۰	۱۰	عمرانی	۲۰۰۴۰۰۱۳۴۰۰۰۰۰۳۱
۳	اجرای قسمتی از تاسیسات فاضلاب شهر الیگودرز و مسکن ملی	۲۵۸,۴۵۲,۹۳۳,۱۲۶	۱۲,۹۲۲,۶۴۶,۶۵۶	۶	عمرانی	۲۰۰۴۰۰۱۳۴۰۰۰۰۰۳۲
۴	صدور بیمه نامه جامع مسئولیت (کارفرما در قبال کارکنان و مسئولیت بیمه گذار در قبال اشخاص ثالث) کلیه فعالیت های متعلق به شرکت آب و فاضلاب استان لرستان (به جز محدوده شرکت آب و فاضلاب شهرستان بروجرد)	–	۵۰۰,۰۰۰,۰۰۰	۱۲	جاری	۲۰۰۴۰۰۱۳۴۰۰۰۰۰۳۳

مهلت زمانی دریافت اسناد مناقصه از سایت:
از ساعت ۰۸:۰۰ صبح مورخ ۱۴۰۴/۰۳/۰۶ لغایت ساعت ۱۹:۰۰ مورخ ۱۴۰۴/۰۳/۱۲
مهلت زمانی ارائه پیشنهاد قیمت: تا ساعت ۱۹:۰۰ مورخ ۱۴۰۴/۰۳/۲۷
زمان گشایش پاکات: ساعت ۰۹:۰۰ صبح مورخ ۱۴۰۴/۰۳/۲۸
زمان اعتبار پیشنهاد قیمت: ساعت ۰۹:۰۰ صبح مورخ ۱۴۰۴/۰۶/۲۷
نوع تضمین: ضمانتنامه بانکی مطابق آخرین بخشنامه تضامین یا فیش واریز وجه

اطلاعات تماس دستگاه مناقصه گزار جهت دریافت اطلاعات بیشتر درخصوص اسناد مناقصه وارائه پاکات (الف):
آدرس: خرم آباد، میدان ۲۲ بهمن، بلوار ولیعصر (عج)، خیابان شهید شفیع پور (۶۰ متری شمالی)
کدپستی: ۶۸۱۷۸۵۵۳۷۱
تلفن: ۵-۳۳۲۲۵۸۰۴-۳۳۲۲۴۴۹۲-۳۳۲۲۲۷۴۵-۰۶۶
اطلاعات سامانه ستاد جهت انجام مراحل عضویت در سامانه:
مرکز تماس: ۲۷۳۱۳۱۳۱-۰۲۱ **دفتر ثبت نام:** ۸۸۹۶۹۷۳۷-۰۲۱ و ۸۵۱۹۳۷۶۸-۰۲۱

شرکت آب و فاضلاب استان لرستان

روزنامه مناقصه مزایده - ۴۳۶۳ - ۰۴/۰۳/۱۱

تجدید آگهی مناقصه عمومی (همراه باارزیابی کیفی)

شماره ۱-۳

شرکت عمران شهر جدید پرند

شرکت عمران شهر جدید پرند، به آدرس: کیلومتر ۳۰ اتوبان تهران -ساوه، فاز چهار شهر جدید پرند در نظر دارد، جهت تامین خودروهای در اختیار شرکت عمران پرند، حسب مشخصات ذیل به پیمانکار واجدِ شرایط که توانایی اجرای کار را داشته و دارای صلاحیت (پروانه کسب) از اتحادیه صنف موسسات اتومبیل کرایه باشند را به شماره سیستمی ۲۰۰۴۰۰۱۰۷۷۰۰۰۰۰۴ از طریق سامانه تدارکات الکترونیکی واگذار نماید:

کلیه مراحل برگزاری مناقصه از مرحله دریافت ارزیابی کیفی و اسناد مناقصه تا ارائه پیشنهاد قیمت مناقصه گران و گشایش پاکت ها اعلام به برنده و غیره از طریق درگاه سامانه تدارکات الکترونیکی دولت (ستاد) به آدرس: www.setadiran.ir انجام خواهد شد. لازم به ذکر است مناقصه گران در صورت عدم عضویت در سامانه مذکور، نسبت به ثبت نام و دریافت گواهی امضای الکترونیکی در سامانه یاد شده جهت شرکت در مناقصه اقدام نمایند.

جمع کل برآورد: ۱۳۹,۱۲۸,۰۰۰,۰۰۰ ریال

نوع مناقصه: عمومی یک مرحله‌ای (با ارزیابی کیفی)

نوع و تضمین شرکت در مناقصه: ضمانتنامه بانکی به مبلغ ۶,۹۵۶,۴۰۰,۰۰۰ ریال حسب بخشنامه شماره ۱۲۳۴۰۲/ت۵۰۶۵۹هـ مورخ ۹۴/۰۹/۲۲ و همچنین اصلاحیه آن به شماره ۵۲۱۱/ت۵۷۵۹۲هـ مورخ ۱۴۰۰/۰۱/۲۲ هیأت محترم وزیران که در مشخصات مناقصه قید گردیده است.

الف) چاپ آگهی نوبت اول درروزنامه ایران و مناقصه مزایده مورخ ۱۴۰۴/۰۳/۱۱ و چاپ آگهی نوبت دوم درروزنامه ایران مورخ ۱۴۰۴/۰۳/۱۲ می باشد.

ب) مهلت دریافت اسناد ارزیابی کیفی و مناقصه برای متقاضیان واجدشرایط ، روز یکشنبه مورخ ۱۴۰۴/۰۳/۱۱ تا روز یکشنبه مورخ ۱۴۰۴/۰۳/۱۸ از سامانه مذکور می‌باشد.

پ) آخرین مهلت ثبت اسناد مذکور در سامانه تدارکات الکترونیکی دولت ساعت ۱۳:۰۰ ظهر روز سه شنبه مورخ ۱۴۰۴/۰۴/۰۳ می‌باشد.

ت) آخرین مهلت ارسال اصل پاکت الف (تضمین) به صورت لاک و مهر شده ، تا ساعت ۱۳:۰۰ ظهر روز سه شنبه مورخ ۱۴۰۴/۰۴/۰۳ به دبیر خانه شرکت عمران شهر جدید پرند الزامی می باشد. (در صورت عدم ارائه اصل پاکت الف (تضمین) ، پاکات ب و ج گشایش نمی گردد)

ث) تاریخ گشایش پیشنهادها: مورخ ۱۴۰۴/۰۴/۰۹ ساعت ۱۰:۰۰ صبح(اتاق جلسات)

■ در صورت نیاز به اطلاعات بیشتر، متقاضیان میتوانند با تلفن ۵۶۷۹۰۰۵۴-۰۲۱ با داخلی ۱۵۳ بابت اسناد و بابت مسایل فنی با آقای شعبانی با داخلی ۱۳۲ تماس حاصل نمایند.

توجه مهم : مهر و امضای دیجیتال اسناد ارزیابی کیفی و پاکت های (ب) و (ج) با استفاده از نرم‌افزار مهر و موم الزامی می باشد.

شرکت عمران شهر جدید پرند

روزنامه مناقصه مزایده - ۴۳۶۳ - ۰۴/۰۳/۱۱

آگهی مناقصه عمومی

یک مرحله‌ای

نوبت دوم

شرکت آب و فاضلاب استان زنجان

شرکت آب و فاضلاب استان زنجان در نظر دارد نسبت به خرید اقلام با مشخصات مشروحه ذیل از طریق مناقصه از تولیدکنندگان یا نمایندگان مجاز واجد شرایط اقدام نماید:

عنوان و مشخصات کلی مناقصه

شماره مناقصه	شماره فراخوان	موضوع	تاریخ دریافت اسناد	مهلت تحویل اسناد	زمان گشایش پاکات	مبلغ برآورد (ریال) بدون ارزش افزوده	تضمین شرکت در فرآیند ارجاع کار(ریال)	محل تامین اعتبار
۱۶-۱۴۰۴ نوبت اول	۲۰۰۴۰۰۱۲۳۰۰۰۰۰۱۳	تامین ، بارگیری ، حمل ، تخلیه و تحویل لوله های پلی اتیلن مخصوص آبرسانی	از ساعت ۰۸:۰۰ صبح مورخ ۱۴۰۴/۰۳/۱۰ لغایت ساعت ۰۸:۰۰ صبح مورخ ۱۴۰۴/۰۳/۱۷	راس ساعت ۰۸:۰۰ صبح مورخ ۱۴۰۴/۰۳/۲۷	راس ساعت ۱۰:۰۰ صبح مورخ ۱۴۰۴/۰۳/۲۷	۳۰,۰۷۹,۷۰۳,۶۸۰	۱,۵۰۴,۰۰۰,۰۰۰	منابع عمرانی به صورت نقد
صلاحیت مورد نیاز	کلیه تولیدکنندگان لوله های پلی اتیلن دارای مجوز از سازمان صنعت، معدن و تجارت یا نمایندگان دارای گواهی یا مجوز رسمی نمایندگی از تولیدکنندگان لوله های پلی اتیلن							

مکان دریافت و تحویل اسناد: از طریق سامانه تدارکات الکترونیکی به آدرس www.setadiran.ir

■ هزینه درج آگهی در روزنامه بر عهده برنده مناقصه می‌باشد.

دفتر روابط عمومی شرکت آب و فاضلاب استان زنجان

روزنامه مناقصه مزایده - ۴۳۶۳ - ۰۴/۰۳/۱۱

آگهی مناقصه عمومی با ارزیابی کیفی

شماره ۰۶-۱۴۰۴

نوبت دوم

یک مرحله‌ای

شرکت آب و فاضلاب منطقه یک شهر تهران

شرکت آب و فاضلاب منطقه یک شهر تهران در نظر دارد فراخوان «تامین تعداد ۱۳ نفر پرسنل (۱۲ نفر نوبت کار به صورت ۲۴ ساعت کار و ۴۸ ساعت استراحت و یک نفر پرنسل روزکار) جهت ارائه خدمات و انجام بخشی از خدمات نگهبانی برون سپاری شده و حفاظت فیزیکی از اماکن و تاسیسات در محدوده عملیاتی شرکت آب و فاضلاب منطقه یک شهر تهران» به شماره «۲۰۰۴۰۹۴۵۶۶۰۰۰۰۰۶» را از طریق سامانه تدارکات الکترونیکی دولت برگزار نماید. کلیه مراحل برگزاری فراخوان از دریافت و تحویل اسناد فراخوان تا گشایش پیشنهادات از طریق درگاه سامانه تدارکات الکترونیکی دولت (ستاد) به آدرس www.setadiran.ir انجام خواهد شد.

متقاضیان شرکت در فراخوان در صورت عدم عضویت در سامانه، نسبت به ثبت نام و دریافت گواهی امضای الکترونیکی (به صورت برخط) برای کلیه صاحبان امضای مجاز و مهر سازمانی اقدام لازم را به عمل آورند.

۱. مواعد زمانی:
تاریخ انتشار فراخوان: ساعت ۱۱:۰۰ صبح روز شنبه مورخ ۱۴۰۴/۰۳/۱۰
مهلت دریافت اسناد فراخوان: ساعت ۱۶:۰۰ روز دوشنبه مورخ ۱۴۰۴/۰۳/۱۹
مهلت ارسال پیشنهادات: ساعت ۱۵:۰۰ روز شنبه مورخ ۱۴۰۴/۰۴/۰۷
زمان گشایش پاکات: ساعت ۱۰:۳۰ صبح روز سه‌شنبه مورخ ۱۴۰۴/۰۴/۱۷ در محل سالن کنفرانس دستگاه مناقصه‌گزار.
۲. برآورد مبلغ مناقصه: معادل ۷۷,۷۳۴,۴۶۹,۱۵۸ ریال (هفتاد و هفت میلیارد و هفتصد و سی و چهار میلیون و چهارصد و شصت و نه هزار و یکصد و پنجاه و هشت ریال) مطابق با جدول مقادیر و برآورد اجرای کار می‌باشد.
۳. مدت زمان اجرای کار: مدت اجرای کار دوازده ماه شمسی می‌باشد.
۴. شرایط شرکت کنندگان:
■ ارائه رونوشت مصدق اساسنامه و آگهی تأسیس و آخرین تغییرات در مورد دارندگان امضای مجاز پیشنهاد دهنده برای اسناد مالی و تعهدآور.
■ دارای گواهینامه صلاحیت پیمانکاری از وزارت تعاون، کار و رفاه اجتماعی.
■ دارای مجوز نیروی انتظامی و حضور در لیست تائید شده از سوی مرکز حراست وزارت نیرو.
■ دارای حداقل دو قرارداد منعقده با دستگاه‌های اجرایی با شرکت های آب و فاضلاب کشور مرتبط با موضوع مناقصه (مشابه با موضوع مناقصه و حداقل به مقدار مبلغ برآورد مناقصه).
■ دارای دو رضایتنامه مرتبط از کارفرمایان قبلی (متناظر با قراردادهای ارائه شده در بند قبل) که با تایید بالاترین مقام شرکت یا معاونت یا مدیر دفتر قراردادها و امور بازرگانی باشد.
■ دارای حداقل ۲ سال مفاصا حساب مالیاتی از ۵ سال گذشته با ارائه برگ تشخیص قطعی مالیات عملکرد و مستندات پرداخت آن.
۵. مبلغ سپرده شرکت در مناقصه:
مبلغ سپرده شرکت در مناقصه ۲,۹۰۲,۰۳۵,۰۰۰ ریال (دو میلیارد و نهصد و دو میلیون و سی و پنج هزار ریال) که می‌توانند به صورت فیش واریز نقدی به حساب جاری ۳۰۰۳۱۱۹۷۷۱۸۸۱۲ و به شماره شبا IR۳۲۰۶۰۰۳۰۰۳۰۱۱۰۹۷۷۱۸۸۱۰۰۲ بانک قرض الحسنه مهر ایران شعبه ولیعصر و یا ضمانتنامه معتبر بانکی به همان مبلغ به نام شرکت آب و فاضلاب منطقه یک شهر تهران، و یا درخواست کسر از مطالبات توسط مناقصه گر در صورت وجود مطالبات قطعی از شرکت آب و فاضلاب منطقه یک شهر تهران در بخش تعیین شده در سامانه تدارکات الکترونیکی دولت بارگذاری نمایند. پاکت الف (سپرده) می‌بایست با درج شماره مناقصه و مشخصات شرکت همزمان به صورت فیزیکی تحویل دبیرخانه گردد.
۶. محل تأمین اعتبار: بودجه جاری (طرح های غیر عمرانی).
۷. سایر شرایط: به پیشنهادهای فاقد امضا، مشروط و مخدوش و پیشنهاداتی که پس از انقضا مدت مقرر در فراخوان واصل شود، مطلقاً ترتیب اثر داده نخواهد شد. سایر اطلاعات و جزئیات مربوطه در اسناد مناقصه مندرج است.
۸. نشانی سایت‌های اینترنتی:
شرکت مهندسی آب و فاضلاب کشور http://www.nww.ir و ملی مناقصات http://iets.mporg.ir و آبفای منطقه یک www.t1ww.tpww.ir و ستاد ایران www.setadiran.ir می‌باشد.
اطلاعات تماس دفاتر ثبت‌نام در سایت سامانه www.setadiran.ir بخش ثبت‌نام/ پروفایل تأمین کننده/ مناقصه‌گر موجود است.
مرکز تماس: ۴۱۹۳۴-۰۲۱

شرکت آب و فاضلاب منطقه یک شهر تهران

روزنامه مناقصه مزایده - ۴۳۶۳ - ۰۴/۰۳/۱۱

آگهی مناقصه عمومی با ارزیابی کیفی

شماره ۰۷-۱۴۰۴

نوبت اول

یک مرحله‌ای

شرکت آب و فاضلاب منطقه یک شهر تهران

شرکت آب و فاضلاب منطقه یک شهر تهران در نظر دارد فراخوان «تامین تعداد ۲۹ نفر پرسنل (۲۳ نفر نوبت کار به صورت ۲۴ ساعت کار و ۴۸ ساعت استراحت و یک نفر پرنسل روزکار) جهت ارائه خدمات و انجام بخشی از خدمات نگهبانی و حفاظت فیزیکی از اماکن و تاسیسات در محدوده عملیاتی شرکت «آب و فاضلاب منطقه یک شهر تهران» به شماره «۲۰۰۴۰۹۴۵۶۶۰۰۰۰۰۷» را از طریق سامانه تدارکات الکترونیکی دولت برگزار نماید. کلیه مراحل برگزاری فراخوان از دریافت و تحویل اسناد فراخوان تا گشایش پیشنهادات از طریق درگاه سامانه تدارکات الکترونیکی دولت (ستاد) به آدرس www.setadiran.ir انجام خواهد شد.

متقاضیان شرکت در فراخوان در صورت عدم عضویت در سامانه، نسبت به ثبت نام و دریافت گواهی امضای الکترونیکی (به صورت برخط) برای کلیه صاحبان امضای مجاز و مهر سازمانی اقدام لازم را به عمل آورند.

۱. مواعد زمانی:
تاریخ انتشار فراخوان: ساعت ۱۱:۰۰ صبح روز چهارشنبه مورخ ۱۴۰۴/۰۳/۱۱
مهلت دریافت اسناد فراخوان: ساعت ۱۶:۰۰ روز سه‌شنبه مورخ ۱۴۰۴/۰۳/۲۰
مهلت ارسال پیشنهادات: ساعت ۱۵:۰۰ روز یکشنبه مورخ ۱۴۰۴/۰۴/۰۸
زمان گشایش پاکات:
ساعت ۱۰:۳۰ صبح روز چهارشنبه مورخ ۱۴۰۴/۰۴/۱۸ در محل سالن کنفرانس دستگاه مناقصه‌گزار.
۲. برآورد مبلغ مناقصه: معادل ۱۸۰,۲۴۳,۸۰۰,۲۲۵ ریال (یکصد و هشتاد میلیارد و دویست و چهل سه میلیون و هشتصد هزار و دویست و بیست و پنج ریال) مطابق با جدول مقادیر و برآورد اجرای کار می‌باشد.
۳. مدت زمان اجرای کار: مدت اجرای کار دوازده ماه شمسی می‌باشد.
۴. شرایط شرکت کنندگان:
■ ارائه رونوشت مصدق اساسنامه و آگهی تأسیس و آخرین تغییرات در مورد دارندگان امضای مجاز پیشنهاد دهنده برای اسناد مالی و تعهدآور.
■ دارای گواهینامه صلاحیت پیمانکاری از وزارت تعاون، کار و رفاه اجتماعی.
■ دارای مجوز نیروی انتظامی و حضور در لیست تائید شده از سوی مرکز حراست وزارت نیرو.
■ دارای حداقل دو قرارداد منعقده با دستگاه‌های اجرایی با شرکت های آب و فاضلاب کشور مرتبط با موضوع مناقصه (مشابه با موضوع مناقصه و حداقل به مقدار مبلغ برآورد مناقصه).
■ دارای دو رضایتنامه مرتبط از کارفرمایان قبلی (متناظر با قراردادهای ارائه شده در بند قبل) که با تایید بالاترین مقام شرکت یا معاونت یا مدیر دفتر قراردادها و امور بازرگانی باشد.
■ دارای حداقل ۲ سال مفاصا حساب مالیاتی از ۵ سال گذشته با ارائه برگ تشخیص قطعی مالیات عملکرد و مستندات پرداخت آن.
۵. مبلغ سپرده شرکت در مناقصه:
مبلغ سپرده شرکت در مناقصه ۵,۹۷۷,۳۱۵,۰۰۰ ریال (پنج میلیارد و نهصد و هفتاد و هفت میلیون و سیصد و پانزده هزار ریال) که می‌توانند به صورت فیش واریز نقدی به حساب جاری ۳۰۰۳۱۱۹۷۷۱۸۸۱۲ و به شماره شبا IR۳۲۰۶۰۰۳۰۰۳۰۱۱۰۹۷۷۱۸۸۱۰۰۲ بانک قرض الحسنه مهر ایران شعبه ولیعصر و یا ضمانتنامه معتبر بانکی به همان مبلغ به نام شرکت آب و فاضلاب منطقه یک شهر تهران، و یا درخواست کسر از مطالبات توسط مناقصه گر در صورت وجود مطالبات قطعی از شرکت آب و فاضلاب منطقه یک شهر تهران در بخش تعیین شده در سامانه تدارکات الکترونیکی دولت بارگذاری نمایند. پاکت الف (سپرده) می‌بایست با درج شماره مناقصه و مشخصات شرکت همزمان به صورت فیزیکی تحویل دبیرخانه گردد.
۶. محل تأمین اعتبار: بودجه جاری (طرح های غیر عمرانی).
۷. سایر شرایط: به پیشنهادهای فاقد امضا، مشروط و مخدوش و پیشنهاداتی که پس از انقضا مدت مقرر در فراخوان واصل شود، مطلقاً ترتیب اثر داده نخواهد شد. سایر اطلاعات و جزئیات مربوطه در اسناد مناقصه مندرج است.
۸- نشانی سایت‌های اینترنتی:
شرکت مهندسی آب و فاضلاب کشور http://www.nww.ir و ملی مناقصات http://iets.mporg.ir و آبفای منطقه یک www.t1ww.tpww.ir و ستاد ایران www.setadiran.ir می‌باشد.
اطلاعات تماس دفاتر ثبت‌نام در سایت سامانه www.setadiran.ir بخش ثبت‌نام/ پروفایل تأمین کننده/ مناقصه‌گر موجود است. **مرکز تماس:** ۴۱

روزنامه مناقصه مزایده
امتیاز روزنامه در طرح رتبه‌بندی، ۴۸

صاحب امتیاز: مؤسسه روزنامه مناقصه مزایده
مدیر مسؤول: جلیل قنادزاده ■ سردبیر و مدیر عامل: علی قره‌داغلی
نشانی: تهران، خیابان کریم‌خان‌زند، خیابان ایرانشهر شمالی، روبه‌روی دانشگاه آزاد واحد تهران جنوب، پلاک ۲۳۴، طبقه ۲، واحد ۴، تلفن: ۲-۸۸۴۷۵۷۹۰
سازمان آگهی‌ها: ۰۹۰۲۲۵۴۲۴۳۸ ، ۰۹۰۲۸۸۴۷۵۷۹
لیتوگرافی و چاپ: چاپخانه صمیم (جاده مخصوص کرج، کیلومتر ۱۶)، توزیع: شرکت نشر گستر امروز نوین

چاپ مقالات و نظرات در این نشریه به معنای تأیید یا رد آن مطالب نبوده و «مناقصه‌مزایده» دارای مشی مستقل خود می‌باشد.

■ رایانگار سردبیر: mozayedeh@gmail.com ■ رایانگار تحریریه: emonaqeseh1@gmail.com ■ رایانگار سازمان آگهی‌ها: emonaqeseh5@gmail.com ■ رایانگار مدیر اجرایی: emonaqeseh@gmail.com

قانونو
شبکه اجتماعی
Qanoono.ir
پرسش و پاسخ معاملاتی خود را در این سایت بیابید
یک اتفاق خوب برای
پرسشگران قانون دوست
دانستن؛ رمز ماندن

جایگاهداران CNG همچنان در انتظار مصوبه افزایش حق‌العمل

محمد قره‌داغلی | مناقصه مزایده

رئیس هیئت مدیره انجمن سی‌ان‌جی کشور، خواستار اجرای مصوبه افزایش حق‌العمل شد و گفت: ارسال نشدن مصوبه جلسه یکصد و بیست و هشتم شورای گفتگوی دولت و بخش‌خصوصی خسارت‌های فراوانی به این صنعت وارد کرده است. به گزارش مناقصه‌مزایده، محسن جوهری؛ در جمع خبرنگاران اظهار داشت: به موازات برگزاری جلسه‌های شورای گفتگو، انجمن صنفی سی‌ان‌جی کشور، در مکاتبه‌ها و جلسه‌هایی که در مجلس شورای اسلامی برگزار کرد، خواهان بررسی کارشناسی موضوع توسط کمیسیون انرژی مجلس شد که این کمیسیون نیز در نامه‌ای پرداخت حق‌العمل کارشناسی شده ۷۰ درصدی جایگاه‌های سی‌ان‌جی در سال ۱۴۰۳ را از معاون اول رئیس‌جمهوری درخواست کرد. وی با یادآوری اینکه طبق تبصره ۴ ماده ۱۱ قانون بهبود مستمر محیط کسب و کار «مصوبات شورای گفتگوی دولت و بخش‌خصوصی حداکثر ظرف مدت ۳۰ روز در دستور کار هیئت دولت قرار می‌گیرد تا در جلسه هیئت دولت مطرح و نسبت به آن تصمیم گیری شود»، اظهار داشت: با توجه به مصوبات جلسه یکصد و بیست و هشتم شورای گفتگوی دولت و بخش‌خصوصی و ابلاغ آن در تاریخ ۱۱ دی‌ماه سال گذشته، ارسال نشدن این مصوبه به هیئت دولت تخطی از قانون به شمار می‌آید. رئیس هیئت مدیره انجمن سی‌ان‌جی کشور، خاطرنشان کرد: این تخطی موجب زیان فراوان جایگاه‌های سی‌ان‌جی در عدم دریافت مطالبات قانونی خود در سال ۱۴۰۳ شده که در این خصوص نهاد مسئول بایستی حتماً پاسخگو بوده و جامعه سی‌ان‌جی از تمام راهکاری قانونی موجود برای جبران این خسارت و همچنین پاسخگوکردن نهاد مسئول، استفاده خواهد کرد تا ضمن احقاق حقوق جایگاهداران سی‌ان‌جی، از تکرار ترک‌فعل‌های این‌چنینی که سبب تحمیل هزینه‌های هنگفت مالی و اعتباری به بخش‌خصوصی و دولت می‌گردد، جلوگیری به عمل آید.

تعلل در اجرای مصوبه

در ادامه حمیدرضا سهرابی؛ عضو هیئت مدیره انجمن سی‌ان‌جی کشور نیز، گفت: در عمل به مصوبه هیئت وزیران، از سال ۱۳۹۹ تاکنون هر ساله حق‌العمل جایگاه‌های سوخت‌رسانی سی‌ان‌جی توسط کارگروه تعیین حق‌العمل، کارشناسی می‌شود و جهت بررسی به کمیسیون اقتصادی دولت ارسال و سپس جهت تصویب نهایی به هیئت وزیران منعکس می‌شود. وی افزود: در سال ۱۴۰۳ و مطابق با سال‌های قبلی، پس از ارائه انبوهی از مستندات و جداول آنالیز به سازمان حمایت مصرف‌کنندگان و تولیدکنندگان و بررسی آن‌ها توسط این سازمان، افزایش منصفانه حق‌العمل سال ۱۴۰۳ نسبت به سال ۱۴۰۲، به میزان ۷۰ درصد به کارگروه تعیین حق‌العمل ارائه شد. سهرابی؛ ادامه داد: در اقدامی خارج از چهارچوب قانونی تعریف شده در مصوبه هیئت وزیران و در تضاد با منویات رئیس‌جمهور در ارجاع امور به کار کارشناسی، سازمان برنامه و بودجه با وجود مخالفت سایر اعضای کارگروه تعیین حق‌العمل (وزارت نفت و سازمان حمایت) و همچنین بدون ارسال مصوبه کارگروه به کمیسیون اقتصادی دولت جهت بررسی، افزایش ۴۰ درصدی حق‌العمل جایگاه‌های سی‌ان‌جی را به‌طور مستقیم به هیئت وزیران منعکس کرد و در مهرماه سال ۱۴۰۳، افزایش ۴۰ درصدی حق‌العمل جایگاه‌های سی‌ان‌جی با نادیده گرفتن واقعیت‌های تورمی و زیان انباشته شدید جایگاه‌های سی‌ان‌جی، در هیئت وزیران تصویب شد. وی ادامه داد: پس از آن، انجمن صنفی سی‌ان‌جی کشور بلافاصله مراتب اعتراض خود به تخلف سازمان برنامه بودجه را به دولت و مجلس اعلام کرد و از طریق شورای گفتگوی دولت و بخش‌خصوصی خواستار بررسی موضوع در شورای گفتگوی دولت و بخش‌خصوصی و تخصیص کامل حق‌العمل کارشناسی شده توسط سازمان حمایت، به جایگاه‌های سی‌ان‌جی شد که پس از برگزاری ۲ جلسه در شورای گفتگو با حضور نمایندگان دستگاه‌های اجرایی و نظارتی، لزوم تخصیص افزایش ۷۰ درصدی کارشناسی شده به جایگاه‌های سی‌ان‌جی از ابتدای سال ۱۴۰۳ مورد تأیید و تصویب قرار گرفت و وزیر اقتصاد که ریاست شورای گفتگوی دولت و بخش‌خصوصی و ریاست کمیسیون اقتصادی دولت را نیز عهده‌دار است، با تأیید طی نشدن مسیر قانونی مندرج در مصوبه هیئت وزیران توسط سازمان برنامه و بودجه، بررسی و تعیین حق‌العمل جایگاه‌های سی‌ان‌جی در سال ۱۴۰۳ را به کمیسیون اقتصادی دولت ارسال کردند. عضو هیئت مدیره انجمن سی‌ان‌جی کشور، خاطرنشان کرد: پس از برگزاری چندین جلسه در کمیسیون‌های تخصصی، فرعی و اصلی دولت، نهایتاً در جلسه ۱۶ اسفند ماه سال گذشته تخصیص افزایش حق‌العمل جایگاه‌های سی‌ان‌جی به میزان ۷۰ درصد با قید پرداخت از ابتدای سال ۱۴۰۳ تا انتهای آن مورد تصویب کمیسیون اقتصادی دولت قرار گرفت ولی و به دلایل نامعلومی، باوجود اتمام سال ۱۴۰۳ و کاهش قابل توجه ارزش ریالی مطالبات ۱۴۰۳ جایگاه‌ها به دلیل شرایط تورمی حاکم بر کشور، هنوز جهت تصویب نهایی به هیئت دولت ارسال نشده است.

کاهش مصرف سی‌ان‌جی منجر به افزایش مصرف بنزین می‌شود

در ادامه، میلاد کریمی‌فریخ؛ کارشناس صنعت سی‌ان‌جی، گفت: با وجود مزیت‌های نسبی فراوان نظیر بهره مندی از وجود گسترده‌ترین خطوط مویرگی لوله گاز جهان در ایران و نیز دارا بودن دومین ذخایر گازی جهان، خارج شدن صنعت ملی سی‌ان‌جی با صرف میلیاردها دلار بودجه برای ایجاد زیر ساختهای آن، از کانون توجه دولت‌ها و عدم توجه به لزوم ایجاد توسعه پایدار در آن، زیان‌های فراوانی به اقتصاد کشور وارد کرده است. وی ادامه داد: اگر فکری برای حل مشکلات صنعت سی‌ان‌جی نشود، میزان تقاضای این سوخت در دوماه آینده به ۱۳ میلیون مترمکعب کاهش خواهد یافت و این به معنای هزینه کرد صدها هزار میلیارد تومان مازاد بر آنچه اکنون برای واردات بنزین هزینه می‌شود، خواهد شد. وی افزود: عرضه سوخت پاک سی‌ان‌جی از ۲۳ میلیون مترمکعب به صورت روزانه در سال ۱۴۰۲، به ۱۹ میلیون مترمکعب در سال ۱۴۰۳ و ۱۶میلیون مترمکعب در سال ۱۴۰۴ رسیده است و این کاهش تقاضا، همچنان ادامه دارد. این کارشناس صنعت سی‌ان‌جی، درباره دلایل مهم کاهش عرضه سی‌ان‌جی، گفت: از مهم‌ترین دلایل مؤثر در کاهش عرضه سی‌ان‌جی می‌توان به فاصله ناچیز قیمتی سی‌ان‌جی با بنزین، تخصیص ناعادلانه حق‌العمل جایگاه‌های سی‌ان‌جی در سالهای گذشته، قطعی مستمر برق همه جایگاه‌های سی‌ان‌جی به صورت روزانه و بعضاً دو مرتبه در روز و کاهش قابل توجه تولید خودروهای دوگانه سوز توسط خودروسازان اشاره کرد که موجب شده جایگاه‌ها علاوه بر تحمل زیان انباشته فراوان، در حال‌حاضر و با ورود به سال ۱۴۰۴، حتی قادر به تامین هزینه‌های جاری نگهداری جایگاه نیز نباشند و به زودی شاهد توقف ناخواسته ولی اجتناب‌ناپذیر بخش قابل توجهی از جایگاه‌های سی‌ان‌جی کشور به دلیل شرایط بسیار نابسامان اقتصادی خواهیم بود. وی ادامه داد: نسبت به سال ۱۴۰۲، بالغ بر هفت میلیون مترمکعب در روز کاهش عرضه سی‌ان‌جی داریم که این یعنی مصرف ۷ میلیون لیتر بنزین بیشتر در روز که منجر به واردات بیشتر بنزین می‌شود، علاوه بر این خودروسازان هم از سال ۹۰ به مرور تولیدات خود را به میزان قابل توجهی کاهش داده‌اند. کریمی؛ با بیان اینکه «ارزیابی فعالان صنعت سی‌ان‌جی، کاهش عرضه سی‌ان‌جی حتی تا ۱۲ میلیون مترمکعب در روز برای سال‌جاری را پیش‌بینی می‌کند»، گفت: موضوع حق‌العمل جایگاه‌ها حیاتی‌ترین مسئله جهت حفظ و استمرار خدمات‌رسانی مطلوب آنهاست که هیچگاه توجه درستی به آن از سوی دولت‌های مختلف نشده است. وی با یادآوری اینکه همان مصوبه افزایش ۴۰ درصدی در سال گذشته به هیچ عنوان با واقعیت‌های جامعه سازگار نیست و تکافوی هزینه‌های جاری جایگاه‌ها را نیز نمی‌دهد، افزود: این افزایش مهرماه سال ۱۴۰۳ مصوب شد و عملاً پرداخت آن از آذر و دی ماه آغاز شد که این یعنی همان افزایش ناچیز هم به دلیل تأخیر قابل توجه در پرداخت، ارزش ریالی خود را به دلیل تورم از دست داد. این کارشناس حوزه انرژی، ادامه داد: امسال شاهد تاثیر قابل توجه افزایش هزینه جایگاه‌های سی‌ان‌جی و کاهش عرضه آن هستیم که بیش از هر زمان دیگری ادامه فعالیت جایگاه‌ها را با چالش روبه‌رو کرده است به‌طوری که عموم جایگاه‌های عرضه سی‌ان‌جی قادر به ادامه فعالیت نبوده و طی روزهای گذشته تعداد زیادی از جایگاه‌های سراسر کشور تعطیل شده‌اند. این فعال صنعت سی‌ان‌جی، خاطرنشان کرد: در حال‌حاضر همه جایگاه‌های سی‌ان‌جی کشور جهت بررسی امکان تداوم فعالیت شبانه‌روزی خود، منتظر تصمیم هیئت وزیران هستند و هرگونه تعلل در تصمیم‌گیری قطعاً به زیان سرمایه بخش‌خصوصی و اقتصاد کلان کشور خواهد بود. کریمی؛ ابراز امیدواری کرد که دولت با اتخاذ یک تصمیم عاجل، درست و کارشناسی شده، مطابق با منویات رئیس‌جمهور در ارجاع امور به کار کارشناسی، مصوبه حق‌العمل سال ۱۴۰۳ و سال ۱۴۰۴ را بدون ایجاد هیچ‌گونه تغییری در مصوبات کمیسیون اقتصادی دولت مطرح و تصویب کند تا خللی در ادامه خدمت‌رسانی به شهروندان ایجاد نشود. وی ادامه داد: اعداد کارشناسی شده جهت حق‌العمل سال ۱۴۰۳ و تأیید آن توسط انواع و اقسام نهادهای محاسباتی و اجرایی و نظارتی، کف درخواست جایگاه‌های سی‌ان‌جی است.

نصب ۸۳ هزار کنتور هوشمند بر ساختمان های اداری کشور

مدیرکل هوشمندسازی و فناوری‌های نوین شرکت توانیر، گفت: در کشور برای تعداد ۸۳ هزار ساختمان اداری کنتور هوشمند نصب شده است. در استان تهران ۱۲ هزار کنتور هوشمند برای ساختمان‌های اداری نصب شده است. به گزارش باشگاه خبرنگاران جوان، حامد احمدی؛ درباره صحت‌سنجی خاموشی سامانه سرمایشی ادارات بعد از ساعت ۱۳ ، اظهار داشت: ساختمان‌های اداری کنترل‌پذیر کشور پس از داده کاوی سامانه‌های خدمات مشترکان شرکت‌های توزیع نیروی برق استخراج شد. مدیرکل هوشمندسازی و فناوری‌های نوین شرکت توانیر در ادامه افزود: با تنظیم محدودکننده کنتورهای هوشمند ادارات، مصرف مشترکان در ساعات اداری به میزان ۷۰ درصد بار مصرفی سال ۱۴۰۰ و در خارج از ساعات اداری به میزان ۳۰ درصد بار ساعات اداری محدود شده است و در صورت تجاوز از میزان مصرف مجاز کنتور به مدت نیم ساعت قطع خواهد شد. عملکرد اداری شرکت‌های توزیع به صورت آنلاین رصد شده و عملکرد آن‌ها در ساعات اداری و خارج آن محاسبه می‌شود. احمدی؛ اظهار کرد: با استفاده از الگوریتم تجزیه مؤلفه بار با بهره‌گیری از هوش‌مصنوعی، میزان مؤلفه بار سرمایشی هر ساختمان اداری استخراج و درصد تجاوز از میزان مجاز مشخص و یا روشن بودن تجهیزات سرمایشی بعد از ساعت اداری هر ساختمان اداری شناسایی شده و در صورت تخطی اداره، برق آن اداره قطع خواهد شد. وی افزود: در کشور برای تعداد ۸۳ هزار ساختمان اداری کنتور هوشمند نصب شده است. در استان تهران ۱۲ هزار کنتور هوشمند برای ساختمان‌های اداری نصب شده است که از این تعداد ۶۶۰۹ کنتور متعلق به شهر تهران است.

رئیس سازمان انرژی‌های تجدیدپذیر کشور

صدور مجوز نیروگاه خورشیدی به استان‌ها واگذار شد

رئیس سازمان انرژی‌های تجدیدپذیر کشور، با هشدار نسبت به تعلل برخی سرمایه‌گذاران، گفت: متأسفانه برخی افراد مجوز گرفته‌اند اما اقدامی نکرده‌اند. ما نمی‌توانیم فرصت‌ها را معطل نگه داریم. اگر تا تیرماه پروژه‌ای عملیاتی نشود، با این افراد برخورد خواهد شد. به گزارش مناقصه‌مزایده، محسن طرزطلب؛ در نشست بررسی چالش‌های توزیع و تولید برق و توسعه انرژی‌های تجدیدپذیر در کرمان، ا اشاره به تفویض اختیار صدور مجوزهای نیروگاه‌های تجدید پذیر به استان‌ها، افزود: در این زمینه طی هماهنگی با برق منطقه‌ای، سرمایه‌گذاران برای کسب مجوزها دیگر نیاز به مراجعه به تهران ندارند و اهلیت‌سنجی و استعلام‌های سه‌گانه توسط مراکز برق منطقه‌ای در استان انجام می‌شود، تا دغدغه استان‌ها کم شود. معاون وزیر نیرو، با اشاره به تسریع روند صدور مجوزها، افزود: در هشت ماه گذشته بیش از ۲۷ هزار مگاوات مجوز برای نیروگاه‌های تجدیدپذیر صادر شده درحالی‌که در دهه‌های گذشته تنها ۱۲ هزار مگاوات مجوز صادر شده بود. این یعنی ما عزم جدی برای توسعه داریم، اما مشکل عمده اتصال به شبکه و زیرساخت‌های فنی است که به سرعت در حال پیگیری است. وی با هشدار نسبت به تعلل برخی سرمایه‌گذاران، گفت: متأسفانه برخی افراد مجوز گرفته‌اند اما اقدامی نکرده‌اند. ما نمی‌توانیم فرصت‌ها را معطل نگه داریم. اگر تا تیرماه پروژه‌ای عملیاتی نشود، با این افراد برخورد خواهد شد. طرزطلب؛ با اشاره به اینکه در پرداخت تسهیلات هیچ قصدی برای کنار زدن بخش‌خصوصی نداریم، هدف ما فقط افزایش ظرفیت تولید برق و رفع ناترازی است افزود. برای تأمین مالی پروژه‌ها از تمامی ظرفیت‌های قانونی حتی ورود سرمایه‌های خرداستفاده کرده‌ایم. برای اولین بار منابعی از محل بودجه عمومی به بانک‌ها تزریق شده تا روند پرداخت تسهیلات تسریع شود. همچنین با چند بانک تجاری وارد مذاکره شده‌ایم. معاون وزیر و رئیس سازمان انرژی‌های تجدیدپذیر کشور، با بیان اینکه مسیر دریافت تسهیلات ارزی همچنان دشوار است، گفت: سرمایه‌گذاران بزرگ که نیاز به تسهیلات دلاری دارند، باید وثیقه‌های سنگین‌تری ارائه دهند. ما تلاش کرده‌ایم تا از طریق انتشار گواهی‌های خاص و همکاری با صندوق توسعه ملی این مسیر را تسهیل کنیم. طرزطلب؛ با اشاره به اینکه ۱۰ درصد از شش میلیون دلار تسهیلات صندوق توسعه ملی برای انرژی تجدیدپذیر اتفاق افتاده است گفت: یکهزار و ۷۰۰ مگاوات سرمایه‌گذاری انجام و پیش‌بینی شده ۶۸۰ مگاوات دیگر انجام شود که از این میزان ۵۷ مگاوات در استان کرمان است. وی همچنین تأکید کرد: ما با تمام توان و در هماهنگی با بخش‌خصوصی، به دنبال آن هستیم که سرمایه‌گذاری‌ها به سرانجام برسد. با این حال اجازه نمی‌دهیم به بهانه حمایت از بخش‌خصوصی، روند توسعه کند شود یا مردم تحت فشار قرار گیرند.

تضمین خرید و معافیت از قطعی برق، مشوق‌های جدید تجدیدپذیرها

در ادامه، همایون حائری؛ معاون وزیر نیرو، با تأکید بر عزم دولت برای کاهش ناترازی برق کشور، اظهار کرد: کاهش این ناترازی باید در زمان حداقلی و با اولویت استفاده از منابع تجدیدپذیر انجام شود، چرا که این منابع فاقد مشکلات تأمین سوخت و چالش‌های زیست‌محیطی هستند. وی اضافه کرد که ظرفیت‌سازی برای ۳۰ هزار مگاوات برق در کشور در حال پیگیری است و این اقدام ترکیبی از احداث نیروگاه‌های تجدیدپذیر و بهینه‌سازی مصرف را در برمی‌گیرد که ۱۱ هزار مگاوات آن مربوط به کرمان است. به گفته وی، کرمان می‌تواند قطب خدمات فنی، مهندسی و سرمایه‌گذاری در زمینه انرژی خورشیدی برای سایر استان‌ها باشد. معاون وزیر نیرو، با اشاره به نقش مهم بخش‌خصوصی در این مسیر گفت: دولت به دنبال تقویت انگیزه برای سرمایه‌گذاری، به ویژه در حوزه خانگی و کشاورزی است. در بخش کشاورزی نیز شرایطی ایجاد شده تا اگر کشاورزان بتوانند ۸۰ درصد برق مورد نیاز خود را از طریق انرژی خورشیدی تأمین کنند، هم از برق پایدار بهره‌مند می‌شوند و هم می‌توانند امکان فروش مازاد برق به شبکه را داشته باشند. حائری؛ ادامه داد: برق این دسته از تولیدکنندگان در زمان‌های مدیریت مصرف قطع نخواهد شد و خرید تضمینی با قیمت مناسب برای این بخش در نظر گرفته شده است.

کیوسک اخبار

۴۲۰ مگاوات نیروگاه برقابی متوسط آماده واگذاری به سرمایه‌گذاران

مدیر مطالعات نیروگاه‌های برقابی کوچک شرکت توسعه آب و نیروی ایران، گفت: نزدیک به ۴۲۰ مگاوات نیروگاه برقابی متوسط، آماده واگذاری به سرمایه‌گذاران برای احداث است. به گزارش مناقصه‌مزایده نقل از وزارت نیرو، امیر مجتهدی؛ اظهار کرد: سیاست وزارت نیرو آن است که برای احداث نیروگاه‌های زیر ۱۰۰ مگاوات از ظرفیت بخش‌خصوصی استفاده کند، نیروگاه‌های زیر ۱۰ مگاوات، نیروگاه‌های کوچک است که از ۱۰ تا ۱۰۰ مگاوات را شامل می‌شوند. وی افزود: نیروگاه‌های بالای ۱۰۰ مگاوات نیروگاه‌های متوسط نامیده می‌شوند و در کشور نزدیک به ۴۲۰ مگاوات نیروگاه متوسط شناسایی شده و آماده سرمایه‌گذاری هستند. مدیر مطالعات نیروگاه‌های برقابی کوچک و متوسط، با اشاره به اینکه به تازگی ابلاغیه‌ای از سوی سازمان برنامه و بودجه با عنوان ماده ۱۲ قانون صرفه‌جویی در مصرف سوخت ارسال شده است، خاطرنشان کرد: این قانون به ما این امکان را می‌دهد که سرمایه‌گذاران را برای سرمایه‌گذاری در نیروگاه‌های زیر ده مگاوات حمایت کنیم. مجتهدی؛ گفت: براساس قانون بودجه سال‌جاری قیمت خرید برق تضمینی پایه برای این نیروگاه‌ها سه هزار و ۴۰۰ تومان تعیین شده است و برای تشویق سرمایه‌گذاران در نیروگاه‌های متوسط آبی نیز ۶,۵ سنت در نظر گرفته شده که به سرمایه‌گذار تضمین داده می‌شود برق به قیمت ۹,۵ سنت خریداری شود. وی درباره تشویق‌های مالی برای نیروگاه‌های متوسط زیر ۱۰۰ مگاوات ادامه داد: این نیروگاه‌ها برای شش سال مشمول ۹,۵ سنت تشویقی برای سرمایه‌گذاران خواهند بود، علاوه بر قیمت پایه یا قیمت تابلو سبز که به این عدد اضافه می‌شود و به این ترتیب سرمایه‌گذار می‌تواند هزینه اولیه را انجام داده و نیروگاه را ساخته و به بهره‌برداری برسانند. مدیر مطالعات نیروگاه‌های آبی متوسط و کوچک، خاطرنشان کرد: این نیروگاه‌ها که در سراسر کشور پخش هستند، می‌توانند به شبکه محل احداث وصل شوند و برق تولیدی را در اختیار شبکه همان محل قرار دهند. مجتهدی؛ با بیان اینکه این نیروگاه‌ها می‌توانند در شب نیز تولید برق داشته و نیاز شبکه را برطرف کنند، ادامه داد: فراخوان سرمایه‌گذاران داده شده و تاکنون چند نفر برای این کار مراجعه کرده‌اند و اقدام‌ها در جریان است.

مشترکان پُرمصرف هر ۲ هفته یک‌بار منتظر قبض برق باشند

مدیرعامل شرکت توانیر، گفت: از ابتدای خرداد سال‌جاری کنتور برق مشترکان پرمصرف هر ۱۵ روز یکبار قرائت و قبض برق برای آن‌ها صادر می‌شود. به گزارش مناقصه‌مزایده به نقل از توانیر، مصطفی رجبی‌مشهدی؛ با صدور ابلاغیه‌ای به تمام مدیران عامل شرکت‌های توزیع نیروی برق کشور خواست تا به مشترکان پرمصرف که مصرف خود را کاهش نداده‌اند متوسط مصرف ماهیانه طی آخرین قرائت و تخطی از مصرف مجاز به آن‌ها اطلاع‌رسانی شده و در آن از مشترکانی که همکاری کرده‌اند تشکر و قدردانی و آنان که که رعایت نکرده‌اند، اخطار محدودسازی و قطع برق ارسال شود. به گفته وی، براساس ابلاغیه صادرشده مقرر شد در قرائت ۱۵ روزه‌های بعدی مجددا در صورت کاهش مصرف به‌طور مقتضی از همکاری مشترکان با صنعت برق قدردانی و در صورت رعایت نکردن برنامه اعلام قطع برق و عمل به آن با زمان متناسب با تخطی از دو برابر الگوی مصرف اقدام شود. مدیرعامل شرکت توانیر، همچنین خواستار استفاده از ظرفیت حداکثر کنتورهای هوشمند و نیز ظرفیت‌های استانی به منظور دستیابی به اهداف مورد نظر نشر هوشمندانه اقدامات و نتایج آن‌ها تأکید کرده است.

ضرورت بازنگری و تدوین قوانین بالادستی در زمینه حکمرانی آب کشور

رئیس اتاق اصناف کشاورزی، گفت: اگر نتوانیم سیاست‌های کلان و مدیریتی آب کشور را در کوتاه‌مدت اصلاح کنیم، به هیچ‌وجه موفق به تغییر و اصلاح امور نخواهیم شد. به گزارش مناقصه‌مزایده به نقل از اتاق اصناف کشاورزی، پیمان عالمی؛ افزود: کشاورزان به وزارت نیرو به‌عنوان متولی اصلی آب کشور در ارتباط با نحوه مدیریت تخصیص آب اعتراض دارند و معتقدیم چنانچه نتوانیم سیاست‌های کلان و مدیریتی آب کشور را در کوتاه‌مدت اصلاح کنیم، به هیچ‌وجه موفق به تغییر و اصلاح امور نخواهیم شد. به گفته وی، ما در سال سرمایه‌گذاری برای تولید قرار گرفته‌ایم و این در حالی است که سرمایه‌گذاران به دنبال کسب بیش‌ترین سود ممکن از سرمایه‌گذاری‌های خود در بخش‌های مختلف هستند. عالمی؛ ادامه داد: یکی از مهم‌ترین وظایف کشاورزان، کاهش معنادار مصرف آب و افزایش بهره‌وری آن است. از این‌رو وزارت نیرو به‌عنوان متولی آب کشور برنامه‌هایی را برای بهینه‌سازی مصرف تهیه و اجرایی کرده است. رئیس اتاق اصناف کشاورزی، گفت: در اتاق اصناف کشاورزی برای کمک به حل مشکلات آب، دارای نقشه راه با موضوع مدیریت مشارکتی منابع هستیم، اما شرط اساسی برای تحقق چنین طرح‌هایی استقبال و همراهی وزارت نیرو است.

ahlekhalvat
دخترک آدامس‌فروش
با چشمانی به رنگ آبی
رها
زیبا
ماجراجو
چون نسیم باوقار
بر قرقاولی نشست
و به سوی انباری از مهربانی
پرواز کرد
شاپورقناد از تهران
برای دیدن
صفحه اینستاگرام
«اهل خلوت»
بارکد را اسکن کنید
کانال تلگرامی اهل خلوت ahllekhalvat