فراخوان‌های امروز

شرکت پتروشیمی بوشهر
شرکت پتروشیمی اروند
شرکت پالایش نفت بندرعباس (سهامی عام)
شرکت آب و فاضلاب منطقه یک شهر تهران
دانشگاه علوم پزشکی و خدمات بهداشتی درمانی تهران
یک وزارت راه و شهرسازی شرکت عمران سرمایه پارس

روزنامه مناقصه مزایده

دوشنبه ۱۲ خرداد ۱۴۰۴ ■ ۶ ذی‌الحجه ۱۴۴۶ ■ سال بیستم ■ شماره ۴۳۶۴ ■ قیمت ۱۲۰۰۰۰ ریال ■ ۸ صفحه

اجتماعی، فرهنگی، سیاسی، اقتصادی

Monday ■ 02.June. 2025 ■ Vol.20 ■ No.4364 ■ 120000RIs ■ ISSN:2008-2886

فراخوان‌های امروز

موسسه ابنیاب
موسسه عمران ساحل
شرکت طرح و سامان امواج کیش (سهامی خاص)
شرکت توزیع نیروی برق استان تهران
شرکت پارس‌خودرو

وارادات تمام برندهای موبایل آزاد شد
صفحه ۲

۴۸۰ همت؛ بدهی جاری ۲ خودروساز به ذی‌نفعان صنعت خودروسازی
صفحه ۵

تضییع حقوق کارگران معدن با تغییر آیین‌نامه مشاغل سخت و زیان‌آور
صفحه ۶

لزوم برخورد جدی بانک‌مرکزی با تخلفات مالی و پولشویی
صفحه ۷

معاون انتقال و تجارت خارجی توانیر
مصرف هر ماینر معادل مصرف برق ۱۲ خانوار در شبانه‌روز است!
صفحه ۸

بحران پشت سد؛ آب کم است!

صفحه ۸

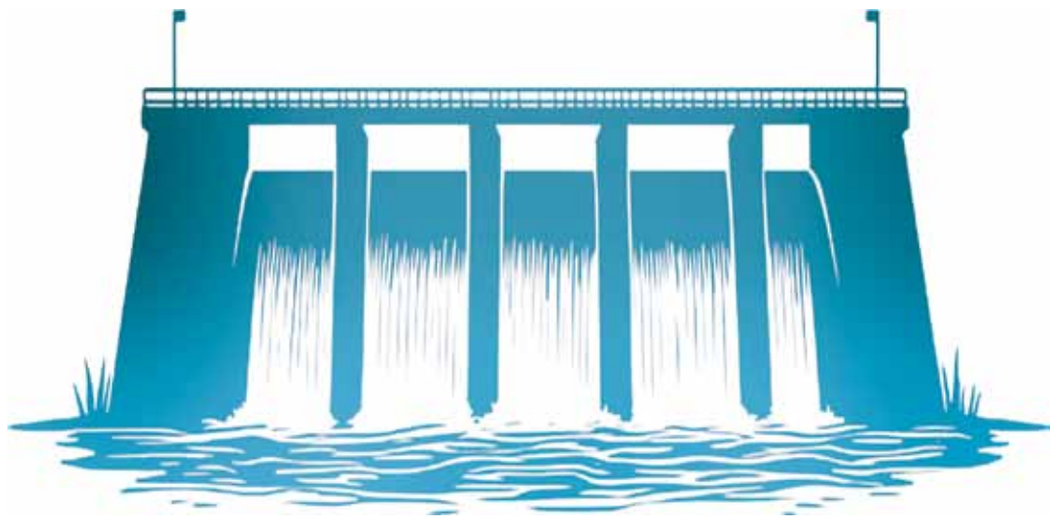

پایان چرخه رسمی مذاکرات ایران و آمریکا با نامه ترامپ
در انتظار جواب تهران
صفحه ۱

الزامات توسعه هوش‌مصنوعی در ایران؛ چرا آنقدر GPU وارد می‌کنیم؟
صحت‌سنجی شرکت‌ها در مقابل ادعا!
صفحه ۲

ورود بخش خصوصی به ساخت و تعمیر هواپیماهای کوچک
صفحه ۴

سؤال روز

گزینه جدید وزارت اقتصاد کیست؟

صفحه ۱

پایان چرخه رسمی مذاکرات ایران و آمریکا با نامه ترامپ

در انتظار جواب تهران

مینا زمانیان | مناقصه مزایده

تنها یک قدم به نتیجه نهایی مذاکرات ایران و آمریکا باقی مانده است؛ مذاکراتی که طی بیش از یک‌ونیم ماه گذشته در صدر اخبار بسیاری از خبرگزاری‌های معتبر جهان قرار داشت. داستان از جایی شروع شد که ترامپ رئیس‌جمهور آمریکا بعد از پیروزی در انتخابات ریاست جمهوری آمریکا پیشنهاد مذاکره مستقیم با کشورمان را برای حل مشکلات قدیمی داد. پیشنهادی که البته طبق معمول مورد تأیید تندروهای کشورمان واقع نشد اما با مواضع صریح رهبر انقلاب راه گفتگو -البته به صورت غیرمستقیم- باز شد. مذاکراتی که با میانجی‌گری و میزبانی عمان در این کشور و سفارت آن در رم ایتالیا طی پنج دور برگزار شد و عراقچی و ویتکاف به‌عنوان نمایندگان ایران و آمریکا در پایان هر دور مذاکره آن را مثبت و سازنده خواندند. مهم‌ترین گره در بین مذاکرات ایران و آمریکا مسئله غنی‌سازی کشورمان بوده است. آمریکا غنی‌سازی اورانیوم را خط‌قرمز خود در مذاکره با ایران اعلام کرده و از سوی مقابل هم مقامات ارشد کشورمان همواره بر حق مشروع غنی‌سازی در کشورمان تأکید کرده‌اند. ترامپ که از ابتدا نیز اعلام کرده بود، مذاکره با تهران باید طی بازه‌زمانی دو ماهه به پایان برسد، حالا طی نامه‌ای که از سوی ویتکاف به کشورمان فرستاده، خواستار پاسخ نهایی شده است. به هر حال جواب تهران به نامه ترامپ دورنمای آینده را ترسیم خواهد کرد.

دورنمایی که از یک طرف قبول پیشنهاد ترامپ و پایان چرخه غنی‌سازی در کشورمان به شرط لغو کل تحریم‌ها خواهد بود و از طرف دیگر ادامه غنی‌سازی مشروع و احتمال خطر جنگ با رژیم‌صهیونیستی به‌عنوان سگ هار آمریکا در منطقه!

ویتکاف پیشنهاد خود را به ایران ارائه داد

در همین رابطه، شامگاه شنبه هفته جاری کارولین لویت؛ سخنگوی کاخ سفید، در اظهاراتی گفت: ویتکاف پیشنهاد مفصل و قابل قبول خود را به ایران درباره توافق هسته‌ای ارسال کرده است. به نفع ایران است که این پیشنهاد را قبول کند. ادعای لویت؛ درباره «ارسال پیشنهاد قابل‌قبول برای ایران از سوی ویتکاف (فرستاده ویژه ترامپ در امور خاورمیانه)» درحالی است که طبق گزارش نشریه آمریکایی «نیویورک‌تایمز» در این پیشنهاد، آمریکا خواستار توقف «همه» فعالیت‌های غنی‌سازی ایران شده است. مقامات کشورمان همواره تأکید کرده‌اند که برنامه غنی‌سازی اورانیوم ایران، یکی از حقوق مشروع این کشور، یکی از خطوط قرمز ایران است و در صورت پافشاری آمریکا روی این مسئله، مذاکرات با شکست مواجه خواهد شد. با این وجود، نیویورک‌تایمز افزود: ویتکاف همچنین پیشنهاد کرده یک کنسرسیوم منطقه‌ای برای تولید انرژی هسته‌ای ایجاد شود. منابع آگاه به این نشریه آمریکایی گفتند: این سند به‌صورت مجموعه‌ای از نکات فهرست‌شده تنظیم شده و متن کامل یک توافقنامه نیست. این سند ایران را به توقف کامل غنی‌سازی اورانیوم فرامی‌خواند و پیشنهاد تشکیل یک کنسرسیوم منطقه‌ای برای تولید انرژی هسته‌ای را مطرح می‌کند که ایران، عربستان‌سعودی، سایر کشورهای عربی و ایالات متحده را دربرمی‌گیرد.

نامه ترامپ در اختیار ایران

وزیر خارجه عمان، روز شنبه هفته جاری در سفر کوتاهی که به تهران داشت، عناصر پیشنهادی آمریکا را به ایران ارائه کرد. در این زمینه، عراقچی در مطلبی در شبکه اجتماعی ایکس نوشت: «برادر عزیزم آقای بدر البو سعیدی؛ وزیر محترم امورخارجه عمان، امروز در سفر کوتاهی به تهران عناصر پیشنهادی آمریکا را ارائه داد که براساس اصول، منافع ملی و حقوق مردم ایران به آن پاسخ مقتضی داده خواهد شد.» حال باید منتظر پاسخ کشورمان به آمریکا باشیم؛ نامه‌ای که می‌تواند تبعات مستقیمی بر آینده کشورمان در ابعاد مختلف مخصوصاً در اقتصاد داشته باشد.

گزینه جدید وزارت اقتصاد کیست؟

پس از استیضاح وزیر سابق اقتصاد، عبدالناصر همتی توسط مجلس، دولت اکنون سیدعلی مدنی‌زاده؛ اقتصاددان و رئیس دانشکده مدیریت و اقتصاد دانشگاه صنعتی‌شریف را به‌عنوان گزینه پیشنهادی خود برای تصدی وزارت امور اقتصادی و دارایی معرفی کرده است. مدنی‌زاده؛ از جمله چهره‌های برجسته در حوزه اقتصاد کلان، سیاست‌گذاری مالی و سازمان‌های صنعتی در کشور به‌شمار می‌رود و سابقه‌ای ۱۲ ساله در حوزه دانشگاهی و مشاوره‌های اقتصادی دارد. به گزارش سایت عصر ایران، مدنی‌زاده؛ متولد سال ۱۳۶۱ است و در صورت کسب رأی اعتماد مجلس، به یکی از جوان‌ترین وزرای ایران تبدیل خواهد شد. سیدعلی مدنی‌زاده؛ فعالیت دانشگاهی خود را از سال ۱۳۹۲ در دانشگاه صنعتی‌شریف آغاز کرد و از آن زمان تاکنون، به‌عنوان استادیار، معاون آموزشی، معاون پژوهشی و در حال‌حاضر به‌عنوان دانشیار و رئیس دانشکده مدیریت و اقتصاد این دانشگاه مشغول به فعالیت بوده است. او تحصیلات دکتری خود را در رشته اقتصاد از دانشگاه شیکاگو در سال ۱۳۹۲ به پایان رسانده و پیش‌تر دو مدرک کارشناسی ارشد در رشته‌های مهندسی برق از دانشگاه شریف و ریاضیات کاربردی از دانشگاه استنفورد کسب کرده بود. او مدیر طرح‌های کلان اصلاح ساختار بودجه، اصلاح قانون بانک‌مرکزی و خروج غیرتورمی از رکود بوده و در جایگاه‌هایی چون مشاور اقتصادی سازمان برنامه و بودجه، مشاور سند تحول دولت، رئیس گروه مدل‌سازی پژوهشکده پولی و بانکی بانک‌مرکزی و عضو کمیته نقدینگی این بانک فعالیت داشته است.

حرف‌های خودی و بی‌خودی

یادداشت طنز

باد خنک وارداتی!

در خبر است برخی عزیزان راهکار واردات برق را جهت عبور از شرایط فعلی پیشنهاد کرده‌اند و البته برخی دیگر این کار را مشکل‌گشای ناترازی دانسته و ظاهراً از این کشف و شهود خود خیلی هم راضی هستند! راستش را بخواهید اینکه از صادرکننده برق به وارد کننده رسیده‌ایم چیز غریبی نیست، در خیلی از بخش‌های دیگر اقتصاد هم، قصه پُرغصه همین است، ولی اینکه موضوع مهم و استراتژیک و کلیدی مثل تولید برق به این حال و روز افتاده است آنقدر غریب و نامأنوس است که دلمان می‌خواهد یقه مبارک را پاره کرد و به دشت و بیابان سر گذاشته و برویم که برویم!

به هرحال وضعیتی هست که به هزار و یک دلیل در آن گیر کرده‌ایم ولی اگر قرار است با همین دست فرمانی که کارمان را به اینجا کشانده است، ادامه راه را هم برویم، خب معلوم است که چهارصباحی دیگر کجا ایستاده‌ایم. اینکه هر مشکل و معضلی را با لاپوشانی و استفاده از مُسکن‌های موقت و یا سهمیه‌بندی و محدود کردن و خاموشی تا مدتی حل‌وفصل کرده‌ایم و بعد از مدتی آن کم و کسری با دورخیزی بلندتر و قدرت و شدت بیشتر خودش را به ما نشان داده و باز هم هر جور که توانسته‌ایم و امکانش را داشته‌ایم، سنگ‌غلابش کرده‌ایم و همینجور این دور تسلسل ادامه پیدا کرده است ما را به سر منزل مقصود که نمی‌رساند بماند، دور از ذهن نیست که سر از دره و چاه و باتلاق درآورده و آنوقت است که هیچ راه‌حلی نداشته باشیم.

همین فقره واردات برق اگرچه برای درمان موقت و اورژانسی فکر ناجوری حساب نمی‌شود ولی اگر تَه ذهن برخی از عزیزان متولی و مسئول تصمیم‌ساز و تصمیم‌گیر این باشد که همه مصیبت و ناترازی را با این آب حیات برای همیشه برطرف کنند، آن وقت است که کار بیخ پیدا می‌کند، مثل همان داستان گاز که کشور دوست و همسایه یک چند وقتی برایمان تأمین کرد، بعد که حسابی وابسته شدیم و به‌خاطر جیک‌جیک مستون فکر زمستون نبودیم، یکهو کاشف به‌عمل می‌آید که جنابان ترکمنستانی فیل‌شان یاد هندوستان کرده است و دیگر گاز نمی‌دهند و دست‌های ما می‌ماند و پوست گردو! البته اینکه به طرف خارجی همانند پیمانکار داخلی نگاه می‌کنیم و پول گازش را نمی‌دهیم و پرداخت آن را به تعویق می‌اندازیم هم مزید بر علت است ولی اصل قصه این است که طرف‌مان می‌فهمد که وابستگی‌مان زیاد شده و آن موقع است که به فکر گربه رقصانی خودش می‌افتد.

حالا اگر قرار است قصه برق هم، با همین رویه به پیش برود و اولاً با وارد کردن برق و فروکش کردن التهاب و بحران کمبود برق، بی‌خیال توسعه و رفع ناترازی بشویم و یا دیگر آن اهتمام و جدیت را نداشته باشیم و ثانیاً وعده سرخرمن داده و برای پرداخت پول برق امروز و فردا کنیم و ثالثاً و بدتر از همه طرف مقابل را به این جمع‌بندی برسانیم که حسابی وابسته و گلوگیر شده و نفس بخشی از صنعت و منطقه‌ای از کشور را به نفس برق وارداتی گره زده‌ایم، آن وقت است که بازی عدم تأمین برق و انتظارات جدید و دَبه‌کردن‌های هرچند وقت یکبار و این قسم چیزها شروع می‌شود!

نظر هوشنگ‌خانی ما این است که اصل و اساس اینکه در اموراتی مثل برق و گاز و آب وابسته کشورهای همسایه شویم، سم مهلک است و ممکن است یکدفعه جوری کارمان به خنس بخورد که خودمان هم باورمان نشود، مثال آبی‌اش همین بحرانی شدن وضعیت تأمین آب مشهد که دست‌پخت همسایه بدعهد شرقی است، بنابراین به واردات و تأمین از خارج از کشور باید به‌عنوان یک راه‌حل موقت و زودگذر نگاه کرده و شیفته و واله و معتاد آن نشویم که عوارضش زیاد و آخر و عاقبتش نامعلوم است!

از ما گفتن بود...

هوشنگ‌خان

منتشر شد

فصلنامه قانون نامه

ویژه شرایط عمومی پیمان
(نشریه ۴۳۱۱)

خرید اشتراک ویژه در سایت
Qanoonnameh.ir

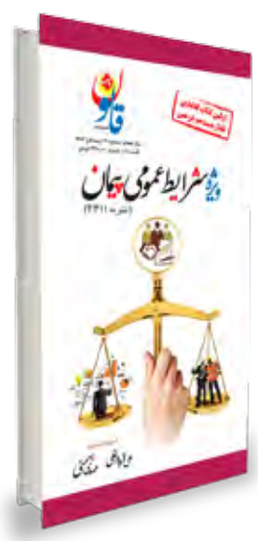

می‌توانید با خرید نسخه کاغذی نسخه الکترونیکی را رایگان دریافت کنید

شما به راحتی می‌توانید در این نشریات موضوعات مورد نظر خود را جستجو کنید

واردات تمام برندهای موبایل آزاد شد

با گذشت بیش از شش ماه از لغو ممنوعیت واردات گوشی‌های برند آیفون، حال رئیس کل گمرک ایران از آزادی کامل واردات تمامی برندهای تلفن همراه به کشور خبر داده و اعلام کرده است که هیچ مانعی برای ورود گوشی‌های هوشمند وجود ندارد و فرآیند ثبت سفارش و ترخیص طبق ضوابط قانونی در حال انجام است. به گزارش ایسنا، آبان‌ماه ۱۴۰۳ بود که هیئت وزیران با تصویب مصوبه‌ای، به یکی از پرحاشیه‌ترین محدودیت‌های تجاری کشور پایان داد؛ ممنوعیت واردات آیفون که از اوایل پاییز سال ۱۴۰۱ به بهانه حمایت از تولید داخل و مدیریت منابع ارزی اعمال شده بود، سرانجام لغو شد و واردات رسمی محصولات آیفون مجدداً مجاز اعلام شد. اکنون با گذشت چند ماه از اجرای این مصوبه، فرود عسگری؛ رئیس کل گمرک ایران، در تازه‌ترین اظهارات خود در حاشیه یک نشست دولتی، اعلام کرده که هیچ محدودیت یا ممنوعیتی برای ورود هیچ‌کدام از برندهای گوشی همراه به کشور وجود ندارد. وی تصریح کرد: در ارتباط با واردات موبایل، هیچ ممنوعیتی برای هیچ برندی دیگر وجود ندارد. تمام برندها اکنون اجازه ورود دارند، به شرطی که صاحبان کالا ثبت سفارش انجام دهند؛ ما نیز همچون روال سال‌های گذشته در حال ترخیص هستیم و هیچ دغدغه‌ای در این زمینه وجود ندارد. می‌توان گفت که تصویب لغو ممنوعیت واردات آیفون در آبان‌ماه ۱۴۰۳، یکی از گام‌های مهم در مسیر بازنگری سیاست‌های تجاری دولت چهاردهم بود؛ به موجب این مصوبه، ورود رسمی گوشی‌های بالای ۶۰۰ دلار، از جمله آیفون، بلامانع اعلام شد و گمرکات سراسر کشور موظف به انجام تشریفات قانونی و ترخیص کالا شدند. رئیس کل گمرک ایران در صحبت‌های اخیر خود درخصوص این موضوع، خاطرنشان کرد: مدل‌های جدید آیفون، از جمله آیفون ۱۶، به‌صورت رسمی وارد کشور شده‌اند؛ بنابراین در حال‌حاضر مشخص است که چه تعداد دستگاه، از چه مبادی و با چه شرایطی ثبت سفارش و وارد کشور شده است. وزارت صمت و سازمان توسعه تجارت باید ثبت سفارش انجام دهند و ما نیز مطابق همان عمل می‌کنیم.

واردات آیفون زیر ذره‌بین آمار و تعرفه

پس از آزادسازی واردات آیفون، موجی از ثبت سفارش برای مدل‌های مختلف این برند شکل گرفت. براساس اعلام گمرک، بخش عمده این واردات از طریق گمرکات فرودگاه امام‌خمینی(ره)، بندر شهیدباهنر و مشهد انجام گرفته است. درخصوص هزینه‌های واردات نیز می‌توان گفت که مطابق قانون بودجه سال جاری و کتاب مقررات صادرات و واردات، حقوق ورودی گوشی‌های بالای ۶۰۰ دلار در رویه تجاری ۱۵ درصد و در سایر رویه‌ها تا ۳۰ درصد تعیین شده است. این در حالی است که برای گوشی‌های با ارزش کمتر از ۶۰۰ دلار، چهار درصد است.

آیا بازار موبایل متعادل می‌شود؟

بازار موبایل ایران طی سال‌های اخیر به‌واسطه سیاست‌های ارزی، نوسانات نرخ ارز، ممنوعیت‌های مقطعی و همچنین قاچاق گسترده دچار آشفتگی شده بود؛ فعالان این حوزه بارها از اثرات منفی ممنوعیت واردات آیفون سخن گفته و تأکید کرده بودند که این تصمیم نه‌تنها به کنترل ارز کمکی نکرده، بلکه سبب افزایش قاچاق، گرانی و بی‌اعتمادی در بازار شده بود؛ اما اکنون، با اظهارات جدید رئیس کل گمرک ایران مبنی بر عدم وجود هیچ‌گونه ممنوعیت برای برندهای مختلف، به نظر می‌رسد مسیر برای ایجاد شفافیت، رقابت‌پذیری و تعادل قیمتی در بازار هموارتر شده است.

پسوردهایی که هرگز نباید استفاده کنید!

استفاده از رمزهای غیرقابل پیش‌بینی و بهره‌گیری از ابزارهایی چون مدیریت رمز عبور می‌تواند تا حد زیادی احتمال دسترسی غیرمجاز به اطلاعات شخصی را کاهش دهد. به گزارش سیتنا، بررسی ۲۹ میلیون کلمه عبور عددی فاش‌شده در پایگاه داده Have I Been Pwned نشان می‌دهد که بسیاری از کاربران همچنان از رمزهای ساده و قابل حدس استفاده می‌کنند. براساس گزارش تازه‌ای از شبکه ABC News، این بررسی منجر به تهیه فهرستی از ۵۰ پین‌کد پرکاربرد شده که برخی از آن‌ها به‌قدری ابتدایی‌اند که حتی یک کاربر آماتور نیز می‌تواند به راحتی آن‌ها را حدس بزند. در میان این پین‌کدها، ترکیب‌هایی مانند «۱۲۳۴»، «۰۰۰۰» و «۱۱۱۱» بیش‌ترین تکرار را داشته‌اند. پین‌کد «۱۲۳۴» که در صدر فهرست قرار دارد، سال‌هاست که در تمامی فهرست‌های رمز عبور ضعیف مشاهده می‌شود. استفاده از این رمزها نه‌تنها امنیت اطلاعات شخصی lol تهدید می‌کند، بلکه راه را برای سارقین و مهاجمان سایبری بسیار هموار می‌سازد. یکی از نکات قابل‌توجه دیگر در این گزارش، استفاده از سال‌های تولد به‌عنوان پین‌کد است. رمزهایی مانند «۱۹۸۶»، «۲۰۲۰» یا حتی «۱۳۴۲» که احتمالاً معانی شخصی خاصی برای کاربر دارند، در واقع از الگوهایی تبعیت می‌کنند که برای نرم‌افزارهای هک و تجزیه‌وتحلیل امنیتی کاملاً شناخته‌شده‌اند. جالب‌تر آن که با وجود امکان ساخت ۱۰ هزار ترکیب عددی چهاررقمی، بیشتر کاربران تنها از تعداد محدودی از آن‌ها استفاده می‌کنند. نتیجه این رفتار تکراری آن است که هکرها با در اختیار داشتن فهرست رمزهای محبوب، با احتمال یک به هشت می‌توانند رمز صحیح را حدس بزنند؛ رقمی که در دنیای امنیت سایبری به‌طرز نگران‌کننده‌ای بالا محسوب می‌شود. این یافته‌ها نشان می‌دهد که علی‌رغم افزایش آگاهی عمومی در سال‌های اخیر، هنوز بسیاری از کاربران اصول پایه‌ای امنیت دیجیتال را رعایت نمی‌کنند. استفاده از رمزهای غیرقابل پیش‌بینی و بهره‌گیری از ابزارهایی چون مدیریت رمز عبور می‌تواند تا حد زیادی احتمال دسترسی غیرمجاز به اطلاعات شخصی را کاهش دهد. در جهانی که تهدیدات سایبری هر روز پیچیده‌تر می‌شوند، انتخاب یک رمز عبور مناسب، دیگر یک انتخاب نیست؛ یک ضرورت است.

اخذ کپی کارت ملی هوشمند در دستگاه‌های اجرایی ممنوع است!

دبیر شورای اجرایی فناوری اطلاعات، گفت: شاخص کلیدی (KPI) عملکرد فعلی خدمات دولت الکترونیکی دستگاه‌های اجرایی، فعلاً قطع و وصلی سرویس است که در حال بازنگری است. به گزارش آژانس خبری فناوری اطلاعات و ارتباطات (ایسنا)، مسعود همدانلو؛ در نشست خبری اعلام نتایج ارزیابی دوره یازدهم پایش کیفیت خدمات الکترونیکی دستگاه‌های اجرایی، افزود: تاکنون نسخه مقدماتی KPI را داشتیم و در تلاشیم با راه‌اندازی سامانه وضعیت پاسخ‌دهی دستگاه‌ها به استعلامات، نتایج KPI قطعی و وصلی خدمات دستگاه‌ها را به صورت عمومی تا یک ماه آینده رونمایی و منتشر کنیم. او همچنین در پاسخ به سؤال دیگر، اظهار داشت: دریافت کپی کارت ملی هوشمند در دستگاه‌های اداری ممنوع است و اگر دستگاهی همچنان کپی مدارک شناسایی طلب می‌کند، مردم معرفی کنند تا مورد بررسی قرار گیرد. همدانلو؛ افزود: اگر بانک‌ها همچنان مدارک دریافت می‌کنند، بانک مرکزی به‌عنوان رگولاتور حوزه باید این موضوع را بررسی و فرآیندها را اصلاح کند. سامانه‌ها پیاده‌سازی شده و کارها به صورت الکترونیکی قابل انجام است ولی دستورالعمل‌های لازم اصلاح نشده و همچنان به شیوه سابق اقدام می‌شود. به گفته همدانلو؛ به‌طور متوسط ۸۰ درصد عملکرد دستگاه‌ها الکترونیکی شده است و براساس ارزیابی‌های صورت گرفته، حوزه هنری، سازمان جغرافیایی نیروهای مسلح، پژوهشکده علوم و فنون هسته‌ای، قوه قضاییه، بانک مرکزی و وزارت امورخارجه دستگاه‌های بودند که کم‌ترین رتبه را در ارائه خدمات دولت الکترونیک داشتند. به گفته او، سازمان فناوری اطلاعات ایران، کمیته امداد امام خمینی(ره)، سازمان تعزیرات حکومتی، بیمه‌مرکزی، شرکت ارتباطات زیرساخت، وزارتخانه‌های آموزش و پرورش، علوم، تحقیقات و فناوری و نفت هم بهترین عملکرد را داشته‌اند. دبیر شورای اجرایی فناوری اطلاعات، با بیان اینکه این ارزیابی‌ها به منظور سوق دادن تمامی ارائه خدمات به سمت پنجره واحد هوشمند ملی کشور است، از دلایل کم‌کاری برخی دستگاه‌ها در زمینه اتصال به پنجره واحد هوشمند ملی کشور را تفاوت برداشت‌ها از قانون و اجرای قانون و اینکه بعضی از دستگاه‌ها برخی داده‌ها را محرمانه می‌دانند، عنوان کرد.

الزامات توسعه هوش‌مصنوعی در ایران؛ چرا آنقدر GPU وارد می‌کنیم؟

صحت‌سنجی شرکت‌ها در مقابل ادعا!

GPU مستقیماً به شرکت‌ها و دانشگاه‌ها تخصیص داده نمی‌شود

محمدرضا عیوضی | مناقصه مزایده

معاون علمی رئیس‌جمهور، گفت: در دولت چهاردهم مجموع زیرساخت‌های بخش‌خصوصی، نظامی و دولتی به رقمی بالغ بر ۳۰۰ میلیون دلار رسیده است. به گزارش مناقصه‌مزایده، حسین افشین؛ معاون علمی، فناوری و اقتصاد دانش‌بنیان رئیس‌جمهور، در نشست با فعالان و مدیران شرکت‌های دانش‌بنیان حوزه هوش‌مصنوعی در واکنش به اظهارات یکی از فعالان حوزه هوش‌مصنوعی مبنی بر توقف برخی طرح‌های حوزه هوش‌مصنوعی و و عدم پرداخت گرنت برای ارائه زیرساخت‌های هوش‌مصنوعی، اظهار کرد: توقیفی در کار نبوده است، بلکه خواسته ما این بوده است که اگر شرکت‌هایی در حال ارائه سرویس هستند، شفاف باشد که آن شرکت چه خدماتی ارائه می‌دهد و به چه کسی سرویس داده است. زمانی که یک شرکت ادعا می‌کند منابعی را در اختیار گرفته، ما نیاز داریم بدانیم این منابع چگونه و برای چه سرویس‌هایی هزینه شده‌اند. وی افزود: برای نمونه، اگر قرار است ۲۰ میلیارد تومان به شرکتی بابت GPU پرداخت شود، لازم است مشخص باشد که این شرکت چه خدماتی به چه مجموعه‌ای ارائه داده است. گاهی پاسخ می‌دهند شرکت سرویس‌گیرنده مشخص نیست یا اطلاعاتی در دسترس نیست؛ این موضوع برای ما قابل‌قبول نیست. تنها خواسته ما شفاف‌سازی است، چرا که صحبت از مبالغ کوچک نیست؛ مبالغی مثل ۲۰، ۳۰ یا حتی ۴۰ میلیارد تومان در حال پرداخت است. مثالی دیگر اینکه یک شرکت مدعی شده بود که H۱۰۰ ۴۵ دارد ما بازدید کردیم، اما مشاهده شد که تنها یک مورد A۱۰۰ واقعی وجود دارد.

هیچ طرح هوش‌مصنوعی را متوقف نکردیم

افشین؛ با تأکید بر اینکه هیچ طرحی از سوی معاونت علمی متوقف نشده، بیان کرد: ما نه طرحی را توقیف کرده‌ایم، نه جلوی کاری را گرفته‌ایم. فقط گفتیم که شفاف‌سازی باید انجام شود. حتی در مواردی که احساس می‌کردیم نباید هزینه‌ای پرداخت شود، باز هم اجازه دادیم تسویه صورت گیرد. از این پس، هر شرکتی که ادعا دارد زیرساخت دارد، باید اجازه بازدید به ما بدهد تا صحت‌سنجی صورت گیرد. همچنین اگر شرکتی سرویس ارائه می‌دهد، مشخص باشد این سرویس به کدام مجموعه دانش‌بنیان یا فناور ارائه شده است.

شروط معاونت علمی برای پرداخت گرنت

معاون علمی، فناوری و اقتصاد دانش‌بنیان رئیس‌جمهور، تأکید کرد: فقط در سال گذشته، به یک شرکت نزدیک به ۲۰۰ میلیارد تومان بابت GPU پرداخت کرده‌ایم، سؤال اینجاست که آیا این مبلغ واقعاً به‌صورت مؤثر در قالب سرویس ارائه شده است؟ ما باید مطمئن شویم که این منابع به درستی صرف شده‌اند. شرکت‌ها باید بدانند که ما آماده حمایت هستیم و بابت ارائه زیرساخت‌ها به آن‌ها گرنت می‌دهیم؛ اما با دو شرط مشخص نخست اثبات داشتن زیرساخت واقعی و شفاف‌سازی مسیر ارائه خدمات. در صورت رعایت این دو شرط، آمادگی داریم حمایت‌ها را با کیفیت بهتر ادامه دهیم. افشین؛ معاون علمی، فناوری و اقتصاد دانش‌بنیان رئیس‌جمهور، درباره روند توسعه زیرساخت‌های GPU در کشور و نقش دولت و بخش‌خصوصی، توضیح داد: در حال‌حاضر هیچ شرکتی به تنهایی ظرفیت مالی برای واردات میلیون‌ها دلار GPU را ندارد، اما معاونت علمی آماده همکاری است تا شرکت‌های متقاضی بتوانند با دریافت ارز و رفع مشکلات گمرکی، به توسعه زیرساخت‌های هوش‌مصنوعی کشور کمک کنند.

در دولت چهاردهم زیرساخت‌های هوش‌مصنوعی به ۳۰۰ میلیون دلار رسید

افشین؛ درباره ظرفیت زیرساخت GPU در کشور، توضیح داد: قبل از ورود معاونت علمی (مردادماه سال گذشته)، مجموع زیرساخت‌های هوش‌مصنوعی در بخش دولتی و خصوصی کمتر از یک میلیون دلار بوده است، اما در حال‌حاضر زیرساخت‌های بخش‌خصوصی، نظامی و دولتی به حدود ۳۰۰ میلیون دلار رسیده است. این افزایش چشمگیر، نشان‌دهنده پیشرفت اکوسیستم هوش‌مصنوعی کشور است. وی تأکید کرد: معاونت علمی قصد ندارد مالک زیرساخت‌ها باشد بلکه به دنبال ایجاد شرایطی است که شرکت‌ها بتوانند سهام خود را در صندوق آورده و به مرور زمان به سهمی متناسب دست یابند. همچنین با وجود اینکه برخی ممکن است در کوتاه‌مدت نارضایتی‌هایی داشته باشند، هدف کلی فراهم کردن فضای ابری، مدیریتی و زیرساختی است که همه فعالان حوزه هوش‌مصنوعی بتوانند از آن بهره‌مند شوند و جهش بزرگی در این حوزه رقم بخورد.

GPU مستقیماً به شرکت‌ها و دانشگاه‌ها تخصیص داده نمی‌شود

وی در ادامه، تأکید کرد که تمرکز معاونت علمی بر این است که هیچ GPU مستقیماً به شرکت‌ها و دانشگاه‌ها و تیم‌های تحقیقاتی تخصیص داده نشود. به استان‌ها اعلام شده است که هر استانی اگر بتواند یک همت اعتبار مالیاتی جذب کند، معاونت علمی نیز به همان میزان اعتبار اختصاص خواهد داد تا در آن استان یک GPU فارم راه‌اندازی شود. در حال‌حاضر، در تهران برنامه‌ریزی شده است که GPUها در نقاط مختلف با فاصله ۱۰۰ کیلومتر جانمایی شود و ۱۰ نقطه در نظر گرفته شده است. دیدگاه ما بر باز کردن شبکه و خصوصی‌سازی زیرساخت‌ها است و نمی‌خواهیم هیچ شرکتی تحت نظر مستقیم دولت قرار گیرد. هدف این است که تمامی امکانات در اختیار بخش‌خصوصی قرار گیرد. افشین؛ اضافه کرد: برخی منتقدان معتقدند که به دلیل عضویت من در هیئت علمی دانشگاه صنعتی شریف، بیش‌ترین حمایت‌ها در حوزه هوش‌مصنوعی به این دانشگاه اختصاص می‌یابد؛ در حالی که آمارهای موجود نشان می‌دهد دانشگاه شریف در رتبه چهارم دریافت حمایت‌های معاونت علمی قرار دارد. همکاری‌های معاونت علمی محدود به دانشگاه شریف نیست و دانشگاه‌های دیگری همچون تهران، علوم پزشکی تهران، شیراز، تبریز، صنعتی اصفهان، علوم پزشکی ایران، امیرکبیر، علم و صنعت و تربیت مدرس نیز در این مسیر همکاری و دریافت حمایت حضور دارند.

پاسخ معاونت علمی به منتقدان

دستیار معاون علمی رئیس‌جمهور، گفت: متأسفانه برخی اظهارنظرها مبنی بر واردات بی‌رویه پردازنده‌های GPU مطرح می‌شود این در حالی است که توسعه هوش‌مصنوعی به واردات GPU نیاز دارد. مجتبی علیزاده؛ دستیار معاون علمی، فناوری و اقتصاد دانش‌بنیان رئیس‌جمهور، در نشست معاونت علمی با فعالان و مدیران شرکت‌های دانش‌بنیان حوزه هوش‌مصنوعی ضمن اشاره به انتشار فراخوانی برای جذب مشارکت بخش‌خصوصی در توسعه سکوی ملی هوش‌مصنوعی، اعلام کرد: تعدادی از شرکت‌ها در این فراخوان مشارکت کرده‌اند و روند اجرایی‌سازی قراردادهای مربوطه آغاز شده است. دستیار معاون علمی رئیس‌جمهور افزود: برای پیشبرد پروژه سکوی ملی هوش‌مصنوعی نیازمند مشارکت فعال شرکت‌های بخش‌خصوصی بودیم که این فراخوان با هدف جذب این ظرفیت‌ها منتشر شد. علیزاده؛ با اشاره به راهبردهای معاونت علمی در حوزه هوش‌مصنوعی، بیان کرد: استراتژی معاونت در حوزه هوش‌مصنوعی، مبتنی بر واقعی‌سازی توسعه است. متأسفانه برخی اظهارنظرها مبنی بر واردات بی‌رویه پردازنده‌های GPU مطرح می‌شود که این حرف‌ها، حرف‌های مهندس بازرگان گونه هست که در گذشته مطرح می‌شد که کشور نیازی به جنگنده ندارد و قراردادهای دفاعی مانند قراردادهای F۱۶ باید لغو شود. دستیار معاون علمی رئیس‌جمهور، ضمن تأکید بر اینکه کشور برای توسعه حوزه هوش‌مصنوعی به واردات GPU نیازمند است، چرا که بدون زیرساخت‌های فنی و تخصصی، توسعه واقعی محقق نخواهد شد، گفت: ایجاد اکوسیستم پایدار در این حوزه مستلزم تأمین زیرساخت مناسب است. وی درباره حمایت معاونت علمی از بنگاه‌های کوچک و متوسط (SME) اظهار داشت: حمایت از این شرکت‌ها از طریق صندوق توسعه هوش‌مصنوعی در دستور کار معاونت علمی قرار دارد و قطعاً کنسرسیومی تخصصی نیز به‌زودی شکل خواهد گرفت. علیزاده؛ افزود: توسعه صندوق زیرساخت هوش‌مصنوعی و تشکیل کنسرسیوم مؤثر نیازمند تعامل مستقیم با نهادهایی مانند انجمن صنفی است و طبیعتاً به حمایت و همراهی فعالان این حوزه نیازمندیم.

«های‌وب» علیه وزارت ارتباطات حکم گرفت!

شرکت های‌وب نامه محکومیت وزارت ارتباطات و فناوی اطلاعات مبنی بر پرداخت نکردن بدهی بیش از ۶۱۷ میلیارد تومانی را منتشر کرد. این شرکت مدعی شده که وصول نشدن مطالبات ممکن است احتمال ورشکستگی این شرکت را تشدید کند. به گزارش پیوست، های‌وب اعلام کرده که پیرو ابهام در فعالیت این شرکت، پرداخت مابه‌تفاوت تعدیل نرخ ارز در قراردادهای خدمات اینترنت پرسرعت به روستاییان توسط وزارت ارتباطات، تعلیق بخشی از فعالیت این شرکت مبنی بر پذیرفته نشدن هزینه‌های این شرکت در پروژه فیبرنوری و بازگشایی نماد معاملاتی اقداماتی از جمله اعتراض به موضوع مالیاتی، پیگری وصول مطالبات و فروش برخی از دارایی‌ها از جمله فروش سهام انجام شده است. طبق نامه‌های منتشر شده روی سامانه کدال از سمت های‌وب، اطلاعات جهت اجرای رای پرداخت مبلغ محکوم به همراه شناسه واریز از سمت شعب پنجم اجرای احکام مدنی مجتمع قضایی شعبه صدر تهران در تاریخ ۲۴ اردیبهشت ۱۴۰۴ به وزارت ارتباطات ابلاغ شده است. های‌وب اعلام کرده که وصول نشدن مطالبه این شرکت از سمت وزارت ارتباطات پس از گذشت شش سال موجب شده این شرکت نتواند بدهی‌های خود را به شرکت‌های زیرمجموعه وزارت ارتباطات از جمله سازمان تنظیم مقررات رادیویی و مخابرات پرداخت کند. این شرکت همچنین اشاره کرده که استمرار این روند می‌تواند منجر به قطع خدمات، تعلیق فعالیت و در نتیجه در آستانه ورشکستگی قرار گرفتن های‌وب شود. های‌وب همچنین گفته درخصوص تعلیق بخشی از فعالیت‌های پروانه UNSP و ارائه نشدن خدمات Wttx در باند فرکانس ۳۵۰۰ مگاهرتز نامه کم لن یکن و درخواست تداوم فعالیت مطابق روال گذشته از طرف شرکت به سازمان تنظیم مقررات و ارتباطات رادیویی ارسال شده است. موضوع پذیرفته نشدن هزینه‌های انجام شده در پروژه ملی ایجاد دسترسی فیبرنوری به منازل و کسب‌وکارها موسوم به FTTH توسط امور مالیاتی در جلسه‌ای نمایندگان این شرکت با مدیر کل امور مالیاتی استان گلستان به منظور یافتن راهکار جهت رفع مشکل مالیاتی شرکت برگزار شده بود به صورت شفاهی عنوان شده است. بدهی مالیات عملکرد و ارزش‌افزوده سنوات ۱۳۹۸ الی ۱۴۰۰ مطابق توافقاتی که با اداره کل امور مالیاتی استان صورت گرفته تقسیط و چک‌های مربوطه صادر و به حوزه مالیاتی تحویل شده که طبق روال توافق شده در حال پرداخت بود که به اذعان مدیرکل استان اقدامی خارج از توافق صورت نگرفته است.

معاون قضایی دادستان کل کشور خواستار بررسی تخلف سازمان غذا و دارو شد!

معاون قضایی دادستان کل کشور، در نامه‌ای به دادستان عمومی و انقلاب تهران خواستار بررسی تخلف سازمان غذا و دارو درخصوص ایجاد ممنوعیت همکاری پلتفرم‌های آنلاین حمل دارو در همکاری با داروخانه‌ها شد. به گزارش پیوست، در این نامه معاون قضایی دادستان کل کشور از دادستان عمومی و انقلاب تهران خواسته تا این اقدام سازمان غذا و دارو را بررسی کند و اگر مخالفت قوانین جاری کشور است اطلاع دهد. این درخواست پس از ارسال نامه‌ای از هیئت مقررات‌زدایی به معاون قضایی دادستان کل کشور صورت گرفته است. هیئت مقررات‌زدایی در نامه‌ای که برای معاون قضایی دادستان کل کشور ارسال شده نسبت به برخورد خلاف قانون سازمان غذا و دارو اعتراض کرده است. هیئت مقررات‌زدایی درخواست کرده است که به موضوع ترک فعل سازمان غذا و دارو در تدوین مقررات رسیدگی کنند همچنین اگر خسارتی نیز به کاربران و پلتفرم‌ها به دلیل این ترک فعل و همچنین ایجاد ممنوعیت جدید بوجود آمده نیز جبران کنند. در این نامه که علاوه بر دادستانی برای معاونت حقوقی ریاست جمهوری، رئیس کمیسیون اقتصادی مجلس، هیئت عمومی دیوان عدالت اداری، دادستان عمومی و انقلاب، رئیس کمیسیون اصل ۹۰، رئیس کل دادگستری استان تهران و معاون نظارت سازمان بازرسی سازمان بازرسی کل کشور نیز ارسال شده، به صورت شفاف اعلام شده است که سازمان غذا و دارو مصوبات دولت را نادیده گرفته است و بدون توجه به مصوبات دولت اقدام به منع همکاری پلتفرم‌های حمل دارو با داروخانه‌ها کرده است. سازمان غذا و دارو ۳۱ اردیبهشت ماه با صدور بخشنامه‌ای کلیه داروخانه‌های کشور را از همکاری با پلتفرم‌های اینترنتی در حوزه ارسال دارو منع کرد این در حالی است که در همان زمان فرصت ۹۰ روزه تعیین شده برای این سازمان از سوی کمیسیون اصل ۹۰ برای تدوین دستورالعمل برای نحوه حمل دارو از طریق پلتفرم‌ها به اتمام رسیده بود. در نامه‌ای که از سوی رئیس هیئت مقررات‌زدایی برای حداقل هفت بخش سیاست‌گذار در کشور ارسال شده آمده است. اقدام سازمان غذا و دارو در ایجاد ممنوعیت همکاری پلتفرمها با داروخانه‌ها علاوه بر نقض مصوبات قانونی و سیاست‌های کلان نظام، در مغایرت صریح با اصول حاکمیت قانون و حقوق شهروندی قرار دارد. در این نامه تأکید شده است که در این قدام سازمان غذا و دارو نقض صریح مصوبات قانونی و ترک‌فعل در اجرای تعهدات صورت گرفته است. برای اثبات این گفته به مصوبه هیئت مقررات زدایی در شهریور ماه ۱۴۰۲ اشاره کرده است که در آن صراحتاً تأکید شده بود فعالیت پلتفرم‌های دارای مجوز را با داروخانه‌های تحت نظارت سازمان غذا و دارو مجاز دانسته بود و سازمان غذا و دارو را مکلف به تدوین وابلاغ دستورالعمل نظارتی ظرف چهار ماه کرده بود. همچنین این سازمان تبصره ۲ ماده ۸ آیین‌نامه حمایت از تولید دانش‌بنیان را نیز طبق اعلام هیئت مقررات‌زدایی نقض کرده است چرا که در این آیین‌نامه هیئت وزیران وزارت بهداشت را مکلف به عملیاتی کردن توزیع دارو از طریق سکو و کسب‌وکارهای اینترنتی با رعایت اصل رقابت و جلوگیری از انحصار کرده و صراحتاً مهلت دوماهه از تاریخ ابلاغ آیین‌نامه تعیین کرده بود که علیرغم گذشت سه سال از مصوبه هیئت وزیران سازمان غذا و دارو نه تنها از اجرای آن خودداری کرد، بلکه با صدور دستورالعمل ممنوعیت یک‌جانبه مصوبه قانونی را نقض کرده است. کمیسیون اصل ۹۰ مجلس نیز وزارت بهداشت را در اول اردیبهشت ماه ۱۴۰۴ وزارت بهداشت را مکلف کرده بود دستورالعمل حمل دارو را ظرف یک ماه ابلاغ کرد اما آن وزارت با ترک فعل تعهدات خود را نادیده گرفته است. همچنین این سازمان به حکم صادره از سوی دیوان عدالت اداری مبنی بر قابل ابطال نبودن مصوبه هیئت مقررات‌زدایی را نیز توجه نکرده است. طبق اعلام هیئت مقررات‌زدایی این سازمان اصل ۲۹ قانون اساسی و حقوق شهروندی را نقض کرده است چرا که ممنوعیت مذکور دسترسی آحاد مردم به دارو را محدود می‌کند. از سویی این اقدام سازمان غذا و دارو تخلف از حکم معاونت حقوقی ریاست جمهوری نیز هست چرا که این سازمان با تنظیم ضوابط فنی مغایر با قوانین، ایرادات حقوقی معاونت حقوقی ریاست جمهوری را نادیده گرفته و با اصرار بر اجرای دستورالعمل معیوب، حاکمیت قانون را تضعیف کرده است. از سویی تضییع محیط کسب‌وکار و نقض سیاست‌های کلی اصل ۴۴ قانون اساسی یکی دیگر از تخلف‌های سازمان غذا و داروست که هیئت مقررات‌زدایی به آن اشاره کرده است. با توجه به تخلف‌های صورت گرفته از سوی سازمان غذا و دارو، رئیس مرکز ملی مطالعات پایش و بهبود محیط کسب‌وکار و دبیر هیئت مقررات‌زدایی طی نامه‌هایی خواستار برخورد جدی با مسئولان متخلف سازمان غذا و دار توسط مراجع ذی‌صلاح به دلیل ترک‌فعل و نقض قوانین شده است. همچنین در این نامه خواسته تا خسارت وارده به مصرف‌کنندگان و کسب‌وکارهای اینترنتی نیز به دلیل این تصمیم غیرقانونی جبران شود.

دستورالعمل تعیین دامنه قیمت‌های متناسب پیشنهادی در مناقصات یک مرحله‌ای و دو مرحله‌ای

قسمت آخر

بخشنامه به دستگاه‌های اجرایی، مهندسان مشاور و پیمانکاران

ویرایش چهارم

بخشنامه شماره ۴۱۰۳۵۴/۱۴۰۳ مورخ ۱۴/۰۸/۱۴۰۳

پیوست شماره یک

این فلوچارت جنبه راهنما داشته و در صورت دوگانگی با متن دستورالعمل متن دستورالعمل ملاک عمل می‌باشد.

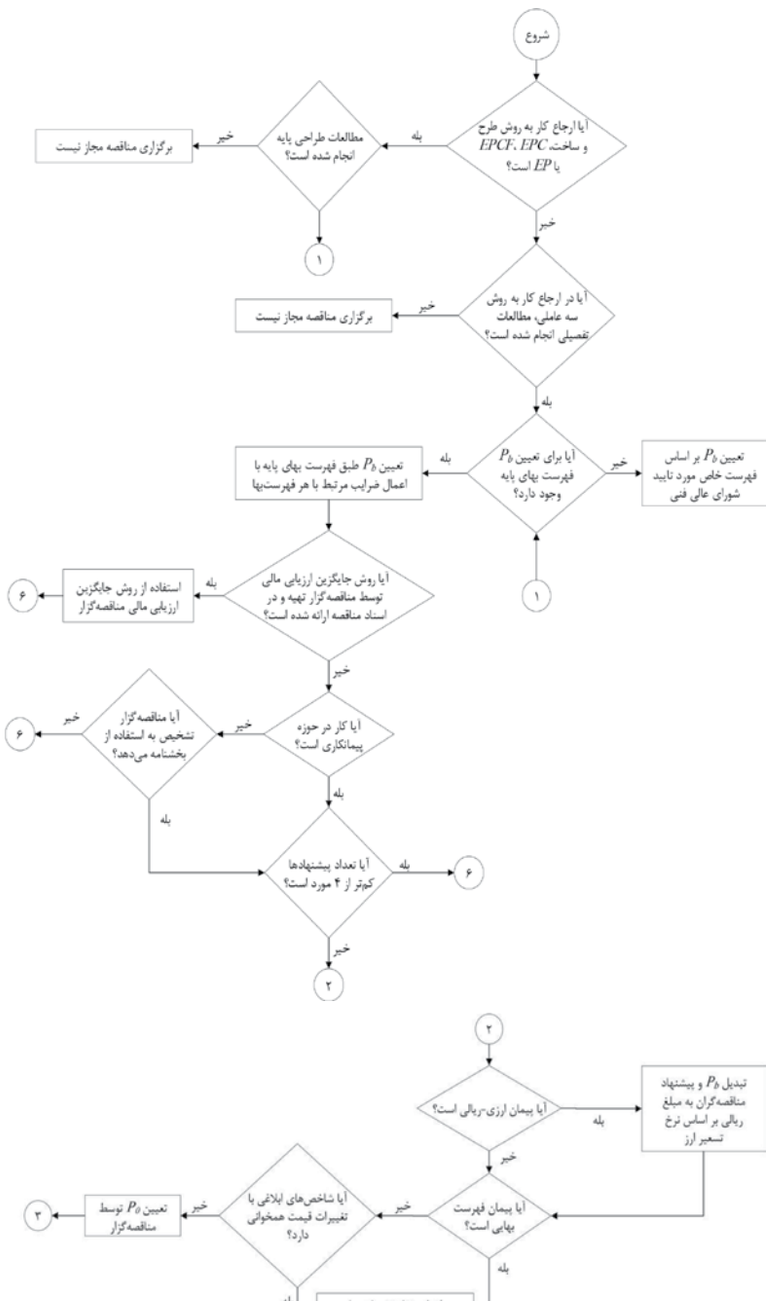

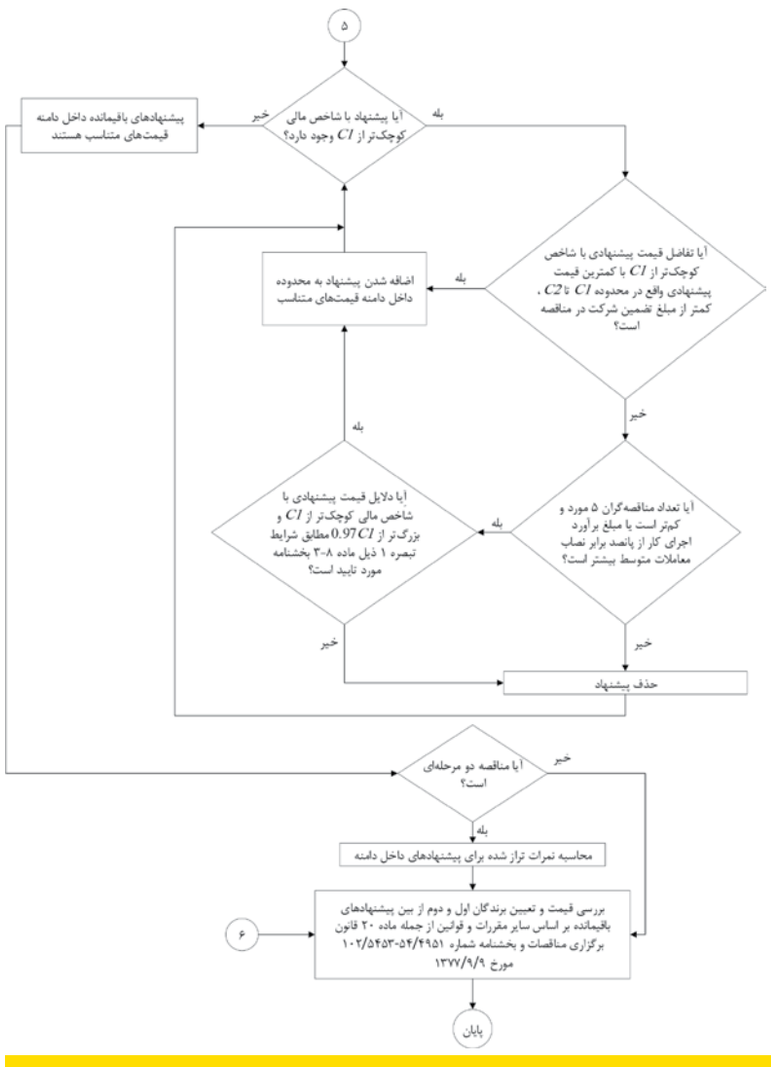

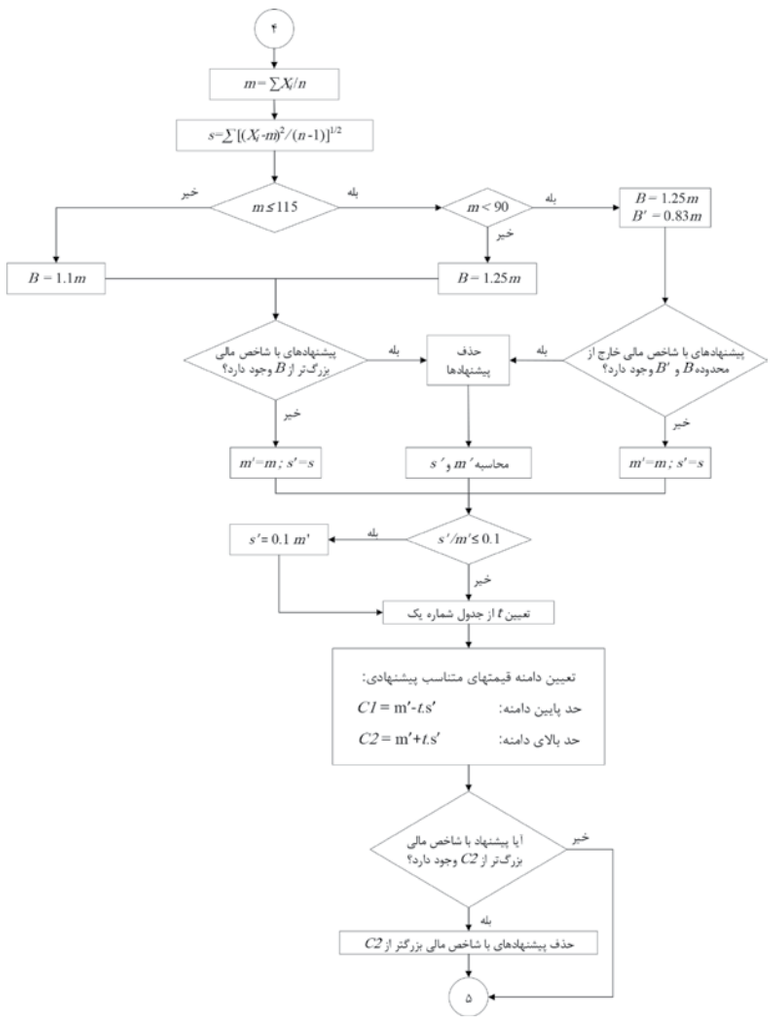

پیوست شماره دو

بازبینه (Check List) استفاده از دستورالعمل تعیین دامنه قیمت‌های متناسب پیشنهادی

۱-نوع مناقصه:
یک مرحله‌ای ☐ دومرحله‌ای ☐

۲- آیا کار در حوزه پیمانکاری است؟
بله ☐ خیر ☐

۲-۱- آیا روش جایگزین ارزیابی مالی توسط مناقصه‌گزار ارائه شده است؟
بله ☐ خیر ☐

۲-۲- آیا مناقصه‌گزار تشخیص به استفاده از بخشنامه می‌دهد؟
بله ☐ خیر ☐

۳- آیا مطالعات طراحی پایه یا مطالعات تفصیلی انجام شده است؟
بله ☐ خیر ☐

۴- تعداد پیشنهادهایی که مورد تأیید شکلی قرار گرفته‌اند:
کمتر از ۴ ☐ ۶-۴ ☐ ۱۰-۷ ☐ بیش از ۱۰ ☐

۵- آیا پیمان فهرست‌بهایی است؟
خیر ☐

۵-۱- درصورتی که شاخص‌های ابلاغی یا تغییرات قیمت کارهای موضوع پروژه همخوانی دارد، آیا مشابهت‌سازی انجام شده است؟
بله ☐ خیر ☐

۵-۲- در صورتی که شاخص‌های ابلاغی یا تغییرات قیمت کارهای موضوع پروژه همخوانی ندارد، آیا برآورد به‌هنگام توسط دستگاه مناقصه‌گزار (و مهندس مشاور) تهیه شده است؟
بله ☐ خیر ☐

۶- پیمان ارزی- ریالی است؟
بله ☐ خیر ☐

۶-۱- آیا Pb و پیشنهاد مناقصه‌گران براساس نرخ تسعیر ارز به مبلغ ریالی تبدیل شده است؟
بله ☐ خیر ☐

۷- آیا دوره شاخص I1 قبل از I4 است؟
بله ☐ خیر ☐

۸- آیا پیمان مشمول تعدی است؟
بله ☐ خیر ☐

توجه: پاسخ یکی از سؤال‌های ۲-۱ و ۲-۲- باید «بله» باشد.

توجه: در صورت انتخاب گزینه «خیر» در سوال ۵-۱ و یا گزینه «بله» در سؤال ۵-۲، پاسخگویی به سوآلات ۶، ۷ و ۸ لازم نیست.

نام فهرست بها	I_1	I_2	I_3	I_4	T_1	T_2	نصاب معاملات متوسط (سال جاری)	نصاب معاملات متوسط (سال گذشته)	α	z	β	γ	P_b	P_0
جمع کل برآورد														

I_1 : آخرین شاخص تعدیل رشته‌ای ابلاغ شده
I_2 : تعدیل رشته‌ای ابلاغ شده یک سال قبل از دوره مربوط به شاخص I_1
I_3 : تعدیل رشته‌ای ابلاغ شده دو سال قبل از دوره مربوط به شاخص I_1
I_4 : شاخص تعدیل رشته‌ای فهرست‌بهای مبنای برآورد اجرای کار
T_1 : مدت زمان بین آخرین دوره‌ای که شاخص تعدیل مربوط به آن ابلاغ شده تا آخرین روز پیشنهاد قیمت پیمانکار برحسب سال
T_2 : برابر است با مدت زمان اعلام شده برای انجام کار، بر حسب سال
α : حاصل تقسیم نصاب معاملات متوسط در سال جاری (سال برگزاری مناقصه) به سال گذشته
P_b : برآورد اجرای کار
P_0 : برآورد به‌هنگام

m	s	m'	s'	t	$C1$	$C2$

m : میانگین شاخص مالی مناقصه‌گران
s : انحراف معیار شاخص مالی مناقصه‌گران
m' : میانگین شاخص مالی مناقصه‌گران پس از حذف پیشنهادات
s' : انحراف معیار شاخص مالی مناقصه‌گران پس از حذف پیشنهادات
t : ضریب مناقصه بر اساس جدول شماره یک
C1 : حد پایین دامنه
$C2$: حد بالای دامنه

فراخوان مناقصه‌عمومی
یک مرحله‌ای | نوبت دوم

موضوع مناقصه: **اجرای عملیات حفاری کانال و ریزش برداری ترانشه های مسیر**

بدینوسیله به اطلاع می‌رساند که یک شرکت / موسسه وابسته به هلدینگ معتبر در زمینه خطوط انتقال نفت، گاز و پتروشیمی درنظر دارد اجرای عملیات حفاری کانال از کیلومتر ۱۳۱+۶۳۰ الی ۱۵۸+۶۵۰ (محدوده تنگ زاغ) و اجرای عملیات ریزش برداری ترانشه های مسیر در پروژه احداث خط لوله انتقال نفت و فرآورده های نفتی ۲۶ اینچ بندرعباس - مهرآران واقع در محدوده استان هرمزگان-شهر بندرعباس را از طریق برگزاری مناقصه عمومی مطابق شرایط و ضوابط مندرج در اسناد مناقصه به پیمانکار واجد شرایط واگذار نماید.

کلیه شرکت‌ها / سازمان‌ها با سوابق کاری مرتبط و توان مالی مناسب که قادر به ارائه ضمانتنامه معتبر بانکی/ وجه نقد به مبلغ ۸/۴۵۰/۰۰۰/۰۰۰ ریال (هشت میلیارد و چهارصد و پنجاه میلیون ریال) می‌باشند در صورت تمایل می‌توانند جهت دریافت فرم ارزشیابی و اسناد مناقصه حداکثر ظرف مدت سه روز کاری پس از انتشار نوبت دوم این آگهی با در دست داشتن فیش واریزي به مبلغ ۲/۵۰۰/۰۰۰ ریال (دو میلیون و پانصد هزار ریال) نزد یکی از شعب بانک سپه به حساب شماره ۰۵۱۵۴۸۷۸۰۸۲۰۱۰ (شماره شبا IR۳۸۰۱۵۰۰۰۰۰۰۰۵۱۵۴۸۷۸۰۸۲۰۱۰) به آدرس ذیل مراجعه نمایند.

آدرس: تهران، میدان آرژانتین، خیابان وزراء، کوچه یازدهم، پلاک ۱۳، طبقه ششم، مدیریت حقوقی و امورقراردادها، واحد امورپیمان‌ها و مناقصات
شماره تماس: ۱۳-۸۸۷۰۶۰۱۱ داخلی ۷۶۱۴ و ۷۶۱۵ و ۷۶۱۶

لازم به ذکر است:
۱-آخرین مهلت تسلیم پیشنهاد های مناقصه مذکور، هفت روز کاری پس از انتشار نوبت دوم این آگهی می باشد.
۲- هزینه درج آگهی به عهده برنده مناقصه می‌باشد.

روزنامه مناقصه مزایده - ۶۳۶۴ - ۰۴/۰۳/۱۲

مُسکّن ۴۰۳ همت دولت برای احیای مسکن

گزارش سامانه طرح‌های حمایتی مسکن از عملکرد بانک‌ها در پرداخت تسهیلات، از پرداخت ۴۰۳ همت تسهیلات طرح‌های مسکن بین بازه‌زمانی شهریور ۱۴۰۰ تا شهریور ۱۴۰۳ حکایت دارد. به گزارش مناقصه‌مزایده به نقل از وزارت راه‌وشهرسازی، داشبورد مدیریتی سامانه طرح‌های حمایتی مسکن وزارت راه‌وشهرسازی، گزارشی جامع از عملکرد بانک‌ها در طرح‌های حمایتی مسکن ارائه کرده است. در این گزارش آمده است؛ براساس قانون جهش تولید مسکن، بانک‌ها مکلف شدند تا ۲۰ درصد از تسهیلات خود را به بخش مسکن اختصاص بدهند. بر این اساس، در سال اول ۲۲,۱۶ درصد معادل ۷۹,۷۸۵ همت از تسهیلات بانک‌ها در سال دوم ۳۰,۰۴ درصد از تسهیلات بانک‌ها معادل ۱۳۷,۵۹۱ همت از تسهیلات بانک‌ها، در سال سوم ۳۰,۷۹ درصد معادل ۱۸۶,۵۷۵ همت از تسهیلات بانک‌ها به بخش مسکن اختصاص یافته است. در مجموع در سه سال شهریور ۱۴۰۰ تا شهریور ۱۴۰۳ به میزان ۲۸,۳۷ درصد از تسهیلات بانک‌ها به بخش مسکن اختصاص یافته که معادل ۴۰۳,۹۵۱ همت است. گزارش عملکرد شبکه بانکی مطابق ماده ۴ قانون جهش تولید مسکن حاکی است که تاکنون یک میلیون و ۹۰۲ هزار و ۴۹۲ واحد به بانک معرفی شده است که از این میزان یک میلیون و ۷۱ هزار و ۲۵۲ واحد در وضعیت انعقاد قرارداد، ۸۳۱ هزار و ۲۴۰ واحد در صف انتظار برای تسهیلات هستند. مبلغ انعقاد قراردادها بدون ودیعه مسکن بیش از ۴۰۰ همت است و مبلغ سهم‌الشرکه پرداختی بیش از ۲۴۰ همت است. تاکنون ۶۰,۱۲ درصد از مبلغ انعقاد قرارداد شده به پروژه‌های معرفی شده پرداخت شده است. گفتنی است؛ از یک‌میلیون و ۹۰۲ هزار و ۴۹۲ واحد معرفی شده به بانک‌ها ۹۳۱ هزار و ۵۷۴ واحد آن نهضت ملی مسکن، ۴۴۵ هزار و ۶۶۳ واحد خودمالک شهری، ۴۸۰ هزار و ۷۳۶ واحد خودمالک روستایی، ۲۲ هزار و ۳۷۶ واحد بافت فرسوده و ۲۲ هزار و ۱۴۳ واحد مشارکتی است. در بخش نهضت ملی مسکن تاکنون ۵۰,۲۸ درصد، در بخش خودمالک شهری معادل ۶۶,۴۹ درصد، در بخش خودمالک روستایی معادل ۸۰,۶۳ درصد، در بخش بافت فرسوده معادل ۶۹,۹۸ درصد و در بخش مشارکتی نیز معادل ۶۹,۶۶ درصد مبلغ قرارداد پرداخت شده است. در بخش ودیعه مسکن نیز از ۱۴۰۰ تاکنون، چهار میلیون و ۵۵۸ هزار و ۷۲۶ نفر ثبت‌نام کردند که از این میزان ثبت‌نام شده، یک میلیون و ۱۸۹ هزار و ۹۸۵ نفر به بانک‌ها معرفی شدند و از این میزان نیز بانک‌ها با ۹۵۶ هزار و ۶۲۰ نفر قرارداد منعقد کرده‌اند که مبلغ انعقاد قرارداد بیش از ۸۱ همت بوده است.

پرداخت تسهیلات بیش از ۳۷۹ هزار و ۲۷۸ واحد مسکونی روستایی

در بخش مسکن روستایی با توجه به اهمیت موضوع بهسازی و نوسازی واحدهای مسکونی روستایی به ویژه ضرورت کاهش حداکثری خسارات جانی و مالی در مواجهه با بلایای طبیعی همچون سیل، زلزله و دیگر حوادث، در دولت چهاردهم سقف تسهیلات مسکن روستایی و شهرهای زیر ۲۵ هزار نفر جمعیت به ۴۰۰ میلیون تومان افزایش پیدا کرده است.

پرداخت تسهیلات مسکن روستایی به بیش از ۷۸ هزار در ۹ ماهه دولت چهاردهم

این گزارش حاکی است که در ابتدای شروع دولت چهاردهم میزان تسهیلات پرداخت شده در بخش مسکن روستایی ۳۰۰ هزار و ۳۷۲ واحد بوده است که در مدت ۹ ماهه این رقم به ۳۷۹ هزار و ۲۷۸ واحد مسکن روستایی رسیده است. همچنین مبلغ پرداخت شده در این طرح در ابتدای شروع دولت چهاردهم معادل ۵۳,۴۰۰ همت بوده است که این رقم در ۹ ماهه دولت چهاردهم به ۶۵,۰۲۲ همت رسیده است.

ورود بخش خصوصی به ساخت و تعمیر هواپیماهای کوچک

راه و شهرسازی | مناقصه مزایده

سرپرست حوزه ریاست و روابط عمومی سازمان هواپیمایی کشوری، از تسهیل ورود بخش‌خصوصی به ساخت و تعمیر هواپیماهای کوچک خبر داد و گفت: سازمان در تلاش است با اصلاح شیوه‌نامه‌ها، بستر استفاده از این نوع هواپیماها را مهیا کند، زیرا منجر به ایجاد شرکت‌های کوچک می‌شود که نه‌تنها به خرید پرنده نیاز دارند، بلکه به تعمیرات، قطعات و خدمات نگهداری نیز وابسته‌اند. به گزارش مناقصه‌مزایده به نقل از سازمان هواپیمایی کشوری، آرش خانباشی؛ اظهار داشت: صنعت هوانوردی به دلیل حجم بالای سرمایه‌گذاری، از صنایع مهم و راهبردی کشور محسوب می‌شود؛ از این‌رو، حضور شرکت‌هایی با اقتصاد پایدار در این حوزه اهمیت ویژه‌ای دارند. وی استفاده از صندوق‌های سرمایه‌گذاری متنوع و با سرمایه بالا برای جذب منابع مالی در صنعت هوانوردی را مورد تأکید قرار داد و افزود: برای ترغیب سرمایه‌گذاران، باید تغییراتی در شیوه‌نامه‌ها و مقررات موجود صورت گیرد از این رو تدوین قوانین جدید و تسهیل شرایط ورود سرمایه‌گذاران در دستور کار است. خانباشی؛ ایجاد زمینه برای فعالیت شرکت‌هایی با توان به‌کارگیری هواپیماهای کوچک (زیر ۱۹ نفر) در کنار هواپیماهای سنگین را یکی از محورهای فعالیت این سازمان در دولت چهاردهم برشمرد و یادآور شد: این نوع هواپیماها می‌توانند در بخش‌های جابه‌جایی بار و مسافر نقش مهمی ایفا کنند. این مسئول در سازمان هواپیمایی کشوری، با اشاره به وجود تعداد زیاد فرودگاه‌های کم‌استفاده در کشور، افزود: علت اصلی بهره‌برداری پایین از این فرودگاه‌ها، استفاده نکردن از تمامی ظرفیت‌های صنعت هوانوردی به‌ویژه در حوزه هواپیماهای کوچک بوده است به‌طوری که این نوع هواپیماها تاکنون در برنامه‌ریزی‌ها جایی نداشته‌اند و تقریباً نادیده گرفته شده‌اند. وی طراحی سازوکار بهره‌برداری از هواپیماهای کوچک را نخستین اقدام سازمان هواپیمایی کشوری در دولت چهاردهم برشمرد و افزود: یکی از پروژه‌های جاری، ایجاد بستر لازم برای استفاده از هواپیماهای آب‌نشین در درگاه‌های دریایی است که دستورالعمل‌های اجرایی آن در دست تدوین است. خانباشی؛ یکی از مزیت‌های استفاده از هواپیماهای آب‌نشین را استفاده از درگاه‌های دریایی به‌عنوان مکمل فرودگاه‌های فعلی دانست و ادامه داد: استفاده از این ظرفیت‌ها، به‌ویژه در شمال و جنوب کشور، می‌تواند حمل‌ونقل هوایی مبتنی بر دریا (دریامحور) را توسعه دهد بدون آنکه به زیرساخت‌های پیچیده فرودگاهی نیاز باشد. وی افزود: هواپیماهای دوزیست که قابلیت نشست و برخاست در هر دو بستر خشکی و آبی را دارند، می‌توانند در ایجاد یک شبکه مویرگی پروازی نقش کلیدی ایفا کنند به‌طوری که علاوه بر پروازهای سنگین، نقاط نزدیک به یکدیگر با هواپیماهای کوچک به یکدیگر متصل و از ظرفیت دریایی نیز بهره‌برداری شود. خانباشی؛ با بیان اینکه یکی از بخش‌های صنعت هوانوردی که کمتر به آن پرداخته شده، ورود بخش‌خصوصی به ساخت و تعمیر هواپیماهای کوچک است، اظهار داشت: سازمان در تلاش است با اصلاح شیوه‌نامه‌ها، بستر استفاده از این نوع هواپیماها را مهیا کند. این روند منجر به ایجاد شرکت‌های کوچک می‌شود که نه‌تنها به خرید پرنده نیاز دارند، بلکه به تعمیرات، قطعات و خدمات نگهداری نیز وابسته هستند. وی یادآور شد: این زنجیره فعالیت می‌تواند بستر مناسبی برای ورود شرکت‌های دانش‌بنیان و فعالان حوزه تعمیرات و نگهداری باشد و یک چرخه اقتصادی پویا در حوزه هوانوردی کشور ایجاد کند که از ظرفیت سایر حوزه‌های ملی نیز بهره می‌برد.

عضو هیئت مدیره شرکت بازآفرینی شهری ایران عنوان کرد

بافت نامنظم شهری؛ محصول رهاشدگی و عدم نظارت بر ساخت‌وسازها

عضو هیئت مدیره شرکت بازآفرینی شهر ایران، با تأکید بر اینکه موازی‌کاری دستگاه‌ها سبب صرف هزینه‌های اضافی برای ساماندهی حاشیه‌نشینی شده است، گفت: شاهد رهاشدگی ساخت‌وسازها در بسیاری شهرها و مناطق هستیم که به شکل‌گیری بافت‌های نامنظم و بی‌انضباط در شهرها دامن زده است. به گزارش ایرنا، فریدون بابایی‌اقدم؛ افزود: یکی از اَبَرچالش‌های شهری در کشور موضوع بَدمسکنی است که در اشکال مختلف از جمله حاشیه‌نشینی و سکونتگاه‌های غیررسمی وجود دارد. وی گفت: چند سالی است که دولت سیاست بازآفرینی شهری را به‌عنوان راهکار اتخاذ کرده که همکاری‌های بین بخشی وزارتخانه‌های مختلف در آن دیده شده است؛ به‌طوری که در ستاد ملی بازآفرینی کشور ۱۴ وزارتخانه همراه با دیگر دستگاه‌ها، همچنین دستگاه‌های متناظر استان‌ها حضور دارند. بابایی‌اقدم؛ معتقد است، به دلیل پیچیدگی‌های خاص در موضوع حاشیه‌نشینی و بد مسکنی نیاز است که راهکارهای حل مشکلات را از نهادهای مختلف به فراخور وظایفشان پیگیری کرد. وی با بیان اینکه شاهد یک آشفتگی در تعدد دستگاه‌ها و به تناظر آن موازی‌کاری در امور هستیم، اظهار داشت: ارائه اعداد و ارقام مختلف در موضوع مساحت بافت‌های فرسوده، مناطق متناظر با آن‌ها و تعداد افرادی که در این واحدها زندگی می‌کنند، یکی از این موازی‌کاری‌ها به شمار می‌رود. این عضو هیئت مدیره شرکت بازآفرینی شهری ایران، پیگیری در اجرای طرح توسعه و تحول اجتماع محور در ۲۰۲۰ محله کمتربرخوردار از سال ۱۴۰۰ و همچنین طرح مشابه از سوی معاونت اجتماعی وزارت کشور را از دیگر نمونه‌های اقدامات موازی در حوزه مسکن برشمرد. بابایی‌اقدم؛ تأکید کرد: معتقدم در عین حال که نباید حتی یک ذی‌نفع را در این موضوع کنار بزنیم، باید تقسیم کار خوبی داشته باشیم و از موازی‌کاری و هزینه‌های اضافی اجتناب کنیم. عضو هیئت مدیره شرکت بازآفرینی شهر ایران، اضافه کرد: بر پایه محلات حاشیه‌نشین مصوب کشور (که بیش از سه‌هزار نقطه شهری را شامل می‌شود)، ارقام هفت میلیون نفر حاشیه‌نشین در کشور عنوان می‌شود. بابایی‌اقدم؛ در عین حال، ادامه داد: شهرهایی همچون «بنت» در استان سیستان و بلوچستان و مرز ایران و پاکستان وجود دارد که با وجود دارا بودن جمعیت حاشیه‌نشین، حتی در آمارها موجود نیستند و باید بگوییم چنین نقاطی در سطح استان‌ها کم نیستند. عضو هیئت مدیره شرکت بازآفرینی شهر ایران، اضافه کرد: امروز وزارت بهداشت، درمان و آموزش پزشکی تعداد افراد ساکن در محلات حاشیه‌ای و افراد بد مسکن را ۱۲ میلیون نفر اعلام می‌کند، در حالی که آمار هفت میلیون نفر حاشیه‌نشین مربوط به سرشماری سال ۹۵ است. وی اظهار داشت: از سال ۹۵ تاکنون به دلیل عدم کارآمدی سیاست‌های اتخاذ شده، شاهد افزایش جمعیت حاشیه‌نشین بوده‌ایم؛ موضوعی که مشاهدات میدانی ما در اغلب شهرها این مسئله را تأیید می‌کند و شاهد رهاشدگی در امر ساخت‌وسازها هستیم. این مقام مسئول، گفت: در بسیاری از این شهرها، شهرداری‌ها کنترلی بر نظام ساخت‌وساز ندارند و شاهد تفکیک‌های غیراصولی و بدون در نظر گرفتن ضوابط هستیم که همه این‌ها منجر به شکل‌گیری بافت‌های نامنظم و بی‌انضباط در شهرها می‌شود. وی ابراز امیدواری کرد، در سرشماری سال ۱۴۰۵ فیلدها و درج اطلاعات مربوط به حاشیه‌نشینی و بدمسکنی در سرشماری وارد شود. بابایی‌اقدم؛ خاطرنشان کرد: نگاهی به دستورالعمل‌ها و قوانین، همچنین تصویب‌نامه‌های هیئت وزیران و غیره در سیاست بازآفرینی شهری و قوانین برنامه‌های پنج ساله توسعه کشور نشان می‌دهد هر کجا بحث دولت و وزارت راه‌وشهرسازی بوده، در کنار آن شهرداری‌ها نیز حضور داشته و از آن‌ها به‌عنوان یک شریک استراتژیک در حوزه بازآفرینی یاد شده است. وی با تاکید بر لزوم تثبیت این بافت‌ها در کشور، گفت: باید مانع از شکل‌گیری سکونتگاه‌های غیررسمی و غیرقانونی شویم. عضو هیئت مدیره شرکت بازآفرینی شهری، افزود: همچنین باید حق سکونت افرادی که در این بافت‌ها ساکن شده‌اند را به رسمیت بشناسیم و به‌تدریج به ارائه خدمات روبنایی، پوشش فاضلاب این مناطق، ارائه خدمات بهداشتی به ساکنان و... بپردازیم تا از جرگه سکونتگاه غیررسمی خارج شوند. بابایی؛ با تأکید بر اینکه در فرآیند سیاست بازآفرینی باید بهای بیشتری به شورای شهرها بدهیم، یادآور شد: شورای شهر دستگاه نظارتی شهرداری‌ها هستند اما در نهایت کار اجرایی را شهرداری‌ها انجام می‌دهند که متولی یکسری کاربری‌های عمومی نظیر فضای سبز، نفوذ پذیری خیابان‌ها، ارائه خدمات روبنایی، سر و سامان دادن به کالبد و اصلاح بافت، ارتقای سرانه ورزشی، فضای عمومی بهداشتی، خانه‌های سلامت و... هستند؛ لذا نقش شهرداری‌ها که در صف کار هستند حتی فراتر از دولت است. وی یادآور شد: دو هفته پیش تفاهم‌نامه همکاری مشترک بین شرکت بازآفرینی شهری، کمیسیون شهرسازی شوراهای کشور و مجمع شهرداران کلانشهرها و مراکز استان‌ها به‌منظور اقداماتی که در این خصوص باید انجام شود، منعقد و براساس آن مقرر شد کارگروهی هر ماه به پیگیری موارد بپردازد و گام‌های اساسی در این راستا برداشته شود.

آگهی تمدید مناقصه عمومی

یک مرحله‌ای | نوبت اول

موضوع مناقصه: خرید لوله کربن استیل سایز ۱۴۰۰ موردنیاز پروژه مدول دوم تصفیه خانه آب شرب پردیس، واقع در استان تهران، شهر جدید پردیس
دستگاه مناقصه گزار:
قرارگاه سازندگی خاتم‌الانبیا (ص) - هلدینگ نیرو - واحد اجرایی سپاسد
نشانی محل فروش اسناد:
تهران، میدان ونک، ابتدای خیابان ملاصدرا، نبش خیابان شاد، پلاک ۱۱
تلفن: ۴۰-۸۸۶۴۳۸۳۸-۰۲۱ داخلی ۲۲۷۳ و ۲۲۸۶ و ۹۴-۸۸۶۴۳۶۹۳-۰۲۱
تضمین شرکت در مناقصه: ۸,۰۰۰,۰۰۰,۰۰۰ ریال
مهلت فروش اسناد: روز شنبه مورخ ۱۴۰۴/۰۳/۱۷
مهلت تحویل پاکات: روز سه‌شنبه مورخ ۱۴۰۴/۰۳/۲۷
تاریخ گشایش پاکات: روز چهارشنبه مورخ ۱۴۰۴/۰۳/۲۸
دریافت اسناد با ارائه فیش واریز مبلغ ۱۰ میلیون ریال به حساب شماره ۵۱۵۱۷۱۸۰۵۳۰۰۸ شبا IR۹۵۰۱۵۰۰۰۰۰۰۵۱۵۱۷۱۸۰۵۳۰۰۸
نزد بانک سپه به نام قرارگاه خاتم‌الانبیا (ص) امکان پذیر می‌باشد.

روزنامه مناقصه مزایده - ۴۳۶۴ - ۰۴/۰۳/۱۲

آگهی تمدید مناقصه عمومی

یک مرحله‌ای | نوبت دوم

موضوع مناقصه: خرید غذا پرسنل پروژه تصفیه خانه فاضلاب شماره ۲ پردیس واقع در استان تهران، شهرستان پردیس
دستگاه مناقصه گزار: شرکت مهندسی سپاسد
نشانی محل فروش اسناد: استان تهران، شهرستان پردیس، روستای باغکمش، پروژه تصفیه خانه فاضلاب شماره ۲ پردیس
تلفن: ۰۹۱۶۸۸۹۲۴۹۲
تضمین شرکت در مناقصه: ۶,۵۰۰,۰۰۰,۰۰۰ ریال
مهلت فروش اسناد: روز سه‌شنبه مورخ ۱۴۰۴/۰۳/۱۳
مهلت تحویل پاکات: روز یکشنبه مورخ ۱۴۰۴/۰۳/۲۵
تاریخ گشایش پاکات: روز دوشنبه مورخ ۱۴۰۴/۰۳/۲۶
دریافت اسناد با ارائه فیش واریز مبلغ ۵ میلیون ریال به شماره حساب ۳۱۰۰۰۱۰۹۷۰۶۹۰ و یا شماره شبا IR۱۶۰۱۵۰۰۰۰۰۰۳۱۰۰۰۱۰۹۷۰۶۹۰
نزد بانک سپه به نام شرکت مهندسی سپاسد امکان پذیر می‌باشد.

روزنامه مناقصه مزایده - ۴۳۶۴ - ۰۴/۰۳/۱۲

فراخوان مناقصه عمومی

قرارگاه سازندگی خاتم‌الانبیا (ص) - هلدینگ تخصصی راه و شهرسازی - موسسه نصر

نوبت اول | یک مرحله‌ای

موسسه سازندگی نصر در نظر دارد انجام عملیات اجرایی در پروژه به شرح جدول ذیل را به پیمانکاران واجد صلاحیت واگذار نماید لذا از متقاضیان دعوت به همکاری به عمل می آید.
نام و نشانی مناقصه گزار:
۱- مشهد، میدان فردوسی، بلوار شهید صادقی، بلوار ارشاد، ساختمان ۲۶
تلفن: ۳۷۶۷۱۴۹۱-۰۵۱ داخلی: ۱۷۱-۱۷۲
۲- ایرانشهر، جنب روستای خیر آباد، کارگاه راه آهن چابهار - زاهدان
تلفن: ۰۹۱۵۰۵۲۲۱۹۹

ردیف	موضوع	پروژه	برآورد اولیه (ریال)	مبلغ تضمین شرکت در مناقصه (ریال)
۱	اجرای عملیات زیر بالاست شامل دپو زدن، تولید، بارگیری، حمل، پخش، تسطیح، آب پاشی و تراکم	راه آهن چابهار - زاهدان قطعات ۴ و ۵	۱۳۶,۵۰۰,۰۰۰,۰۰۰	۶,۸۲۵,۰۰۰,۰۰۰

محل، زمان و مهلت دریافت اسناد: امور قراردادهای موسسه سازندگی نصر و کارگاه راه آهن چابهار - زاهدان، از روز شنبه مورخ ۱۴۰۴/۰۳/۱۷ الی ۱۴۰۴/۰۳/۲۰ از ساعت ۰۷:۳۰ الی ۱۵:۰۰
مهلت تحویل پیشنهادات: پایان وقت اداری روز دوشنبه مورخ ۱۴۰۴/۰۴/۰۲
زمان و مکان گشایش پیشنهادات:
روز سه شنبه مورخ ۱۴۰۴/۰۴/۰۳ موسسه سازندگی نصر
کلیه هزینه های آگهی و ثبت قرارداد بر عهده برنده مناقصه می باشد.

روزنامه مناقصه مزایده - ۴۳۶۴ - ۰۴/۰۳/۱۲

آگهی مناقصه عمومی همراه با ارزیابی کیفی

BUPC شرکت پتروشیمی بوشهر

یک مرحله‌ای

مناقصه شماره BUPC/TENDER-52-04/10

شرکت پتروشیمی بوشهر (سهامی خاص) در نظر دارد «تأمین و تحویل تأمین Pressure Transmitter به شماره ایندنت ۴۰۲۰۸۸۰» را از طریق برگزاری مناقصه عمومی یک مرحله‌ای همراه با ارزیابی کیفی، با مشخصات ذیل به تأمین کننده واجد شرایط واگذار نماید.
دستگاه مناقصه‌گزار (خریدار): شرکت پتروشیمی بوشهر.
مدت قرارداد: ۴ ماه شمسی
محل تحویل:
استان بوشهر، شهرستان عسلویه، منطقه ویژه اقتصادی انرژی پارس، فاز دوم پتروشیمی‌ها
دستگاه نظارت: مدیر مجتمع شرکت پتروشیمی بوشهر.
لذا متقاضیان می‌توانند، به منظور دریافت اسناد، به صورت یکی از دو طریق زیر از روز دوشنبه مورخ ۱۴۰۴/۰۳/۱۲ تا روز دوشنبه مورخ ۱۴۰۴/۰۳/۲۰ اقدام نمایند:
۱- بدون نیاز به مراجعه حضوری و صرفا با ارائه مدارک ذیل به آدرس ایمیل Contracts@bupc.ir، نسبت به دریافت اسناد مناقصه به صورت الکترونیکی اقدام نمایند.
۲- مراجعه حضوری به شرکت پتروشیمی بوشهر به آدرس ذیل
تهران: ستارخان، خ حبیب‌اله، بلوار متولیان، پ ۷، ط ۳، شرکت پتروشیمی بوشهر، امور حقوقی و پیمان‌ها.
مدارک لازم جهت خرید اسناد مناقصه:
■ معرفی نامه/نامه اعلام آمادگی به جهت حضور در مناقصه و دریافت اسناد، ممهور به مهر و امضاء صاحبین امضاء مجاز متقاضی.
■ تصویر و یا اصل فیش واریز وجه نقد به جهت خرید اسناد مناقصه به مبلغ ۵,۰۰۰,۰۰۰ ریال در وجه حساب سپرده شرکت پتروشیمی بوشهر به شماره حساب ۲۶۱۳۰۹۸۱۰۳ بانک تجارت.
سایر شرایط مناقصه:
■ متقاضیان به منظور شرکت در مناقصه می بایست توانایی ارائه ضمانتنامه بانکی/ چک تضمین شده بانکی/ وجه نقد از طریق واریز به حساب سپرده شرکت پتروشیمی بوشهر به شماره حساب ۲۶۱۳۰۹۸۱۰۳ نزد بانک تجارت بابت تضمین شرکت در فرایند ارجاع کار (شرکت در مناقصه) به میزان ۲,۷۰۰,۰۰۰,۰۰۰ ریال را دارا باشند.
■ پاکات مالی مناقصه‌گرانی گشوده خواهد شد که، علاوه بر ارائه تضمین شرکت در فرآیند ارجاع کار، حداقل امتیاز لازم را در ارزیابی کیفی کسب نموده باشند.
■ هزینه چاپ آگهی به عهده برنده مناقصه خواهد بود و مناقصه گزار در رد یا قبول هر یک از پیشنهادها مختار می‌باشد.
آخرین مهلت تکمیل و تحویل اسناد مناقصه:
حداکثر تا پایان وقت اداری روز چهارشنبه مورخ ۱۴۰۴/۰۳/۲۱ می‌باشد.

متقاضیان به منظور دریافت اطلاعات بیشتر و یا هرگونه سوال می توانند از طریق ایمیل به آدرس Contracts@bupc.ir و یا شماره تماس ۴۲۷۵۷۳۱۲-۰۲۱ با مناقصه گزار ارتباط برقرار نمایند.

مدیریت حقوقی و امور پیمان‌ها شرکت پتروشیمی بوشهر

روزنامه مناقصه مزایده - ۴۳۶۴ - ۰۴/۰۳/۱۲

آگهی فراخوان استعلام ارزیابی کیفی

وزارت راه و شهرسازی - شرکت عمران شهر جدید پردیس

نوبت : دوم | کد: ۴-۴۰۴-۲۰۰-ر

شرکت عمران شهر جدید پردیس در نظر دارد بر اساس بند ۲ صورت‌جلسه شماره ۱۰۴۹/۰۲ مورخ ۱۴۰۴/۰۱/۲۶ هیأت‌مدیره شرکت عمران شهر جدید پردیس و به استناد آیین‌نامه اجرایی بند "ج" ماده ۱۲ قانون برگزاری مناقصات نسبت به تهیه لیست کوتاه از مناقصه‌گران واجد شرایط جهت عملیات اجرایی پروژه‌های روبنایی اعم از درمانی، آموزشی، فرهنگی، مذهبی و ... (ساختمان و محوطه)، اقدام نماید. لذا باتوجه به آگهی فراخوان عمومی در تاریخ ۱۴۰۴/۰۳/۱۱ و تاریخ ۱۴۰۴/۰۳/۱۲ پیمانکاران واجدشرایط در زمینه موضوع ارزیابی می‌توانند به سامانه ستاد مراجعه و اسناد مربوطه را دریافت و پس از تکمیل همراه با اسناد و مدارک خواسته شده در سامانه ستاد بارگذاری نمایند:

۱ **موضوع:** عملیات اجرایی پروژه‌های روبنایی اعم از درمانی، آموزشی، فرهنگی، مذهبی و ... (ساختمان و محوطه).
۲ شماره ثبت در سامانه تدارکات الکترونیکی دولت (ستاد) ۲۰۰۴۰۰۱۰۹۸۰۰۰۰۱۲ است. کلیه مراحل از دریافت و بارگذاری اسناد استعلام ارزیابی کیفی و گشایش پاکت‌ها از طریق سامانه ستاد (www.setadiran.ir) انجام خواهد شد.
۳ **نام و نشانی دستگاه مناقصه‌گزار:**
شهر جدید پردیس، فاز یک، ضلع شمال میدان عدالت، خیابان عمران، شرکت عمران شهر جدید پردیس.
تلفن: ۷۴۹۰۲، داخلی ۲۰۳ و ۲۵۳.
۴ **مجوز فعالیت:**
گواهی صلاحیت پیمانکاری معتبر از سازمان برنامه‌وبودجه کشور (رشته ابنیه پایه های ۱، ۲، ۳، ۴، ۵) دارای ظرفیت آزاد (تعدادی و ریالی).
۵ در اجرای ماده ۲ آیین‌نامه راهکارهای افزایش ضمانت اجرایی و تقویت حسابرسی و سنجش توان مناقصه‌گر ارائه صورت‌های مالی حسابرسی‌شده سال ۱۴۰۲ یا ۱۴۰۳ در پاکت «اسناد استعلام ارزیابی کیفی» الزامی‌است. در صورت عدم‌ارائه مدارک مربوط به حسابرسی، مناقصه‌گر از فرآیند مناقصه حذف می‌گردد.
۶ این آگهی به منظور ارزیابی کیفی مناقصه‌گران جهت تهیه لیست کوتاه انتشار یافته، لذا پیمانکاران ابتدا ارزیابی کیفی شده و پس از کسب حداقل امتیاز ارزیابی کیفی (۶۰)، در صورت نیاز در مراحل بعدی از آنها دعوت به عمل می‌آید.
۷ **دریافت اسناد استعلام ارزیابی کیفی از سامانه ستاد:**
از ساعت ۰۸:۰۰ روز دوشنبه مورخ ۱۴۰۴/۰۳/۱۲ تا ساعت ۱۶:۰۰ روز دوشنبه مورخ ۱۴۰۴/۰۳/۱۹.
۸ **آخرین مهلت ارسال پاسخ استعلام (بارگذاری اسناد) در سامانه:**
تا ساعت ۱۶:۰۰ روز دوشنبه مورخ ۱۴۰۴/۰۴/۰۲.
۹ **زمان و محل گشایش پاکت اسناد استعلام ارزیابی کیفی:**
ساعت ۱۱:۰۰ روز سه‌شنبه مورخ ۱۴۰۴/۰۴/۰۳، در سالن اجتماعات شرکت عمران شهر جدید پردیس.
۱۰ هزینه خرید اسناد استعلام ارزیابی کیفی از سامانه ستاد ۲,۰۰۰,۰۰۰ ریال (دو میلیون ریال) است.
۱۱ سایر اطلاعات و جزئیات مربوط در اسناد استعلام ارزیابی کیفی مندرج است.

روابط عمومی شرکت عمران شهر جدید پردیس

روزنامه مناقصه مزایده - ۴۳۶۴ - ۰۴/۰۳/۱۲

۴۸۰ همت؛ بدهی جاری ۲ خودروساز به ذی‌نفعان صنعت خودروسازی

مهدی قره‌داغلی | مناقصه مزایده

دبیر انجمن همگن قطعه‌سازان، رقم بدهی جاری دو خودروساز به کلیه ذی‌نفعان را ۴۸۰ هزار میلیارد تومان اعلام کرد و خاطرنشان کرد: اگرچه ایران‌خودرو در پایان سال گذشته با تزریق نقدینگی توانست بدهی را از ۱۲۵ همت به ۱۱۰ همت برساند، اما روند همچنان نگران کننده است. به گزارش مناقصه‌مزایده، در حاشیه برگزاری بیستمین نمایشگاه بین‌المللی قطعات، لوازم و مجموعه‌های خودرو و در چارچوب همایش بین‌المللی صنعت خودرو و قطعه‌سازی ایران (IIAC) با محوریت «چالش‌ها و فرصت‌ها» که به همت انجمن صنایع همگن نیرومحرکه و قطعه‌سازی کشور برگزار شد، آرش محبی‌نژاد؛ دبیر انجمن صنایع همگن نیرومحرکه و قطعه‌سازی کشور، ضمن هشدار نسبت به وضعیت دشوار زنجیره تأمین خودرو، از حجم بدهی‌های معوق، شکاف قیمتی، کاهش تولید و چالش‌های تأمین نقدینگی سخن گفت و خواستار اقدام فوری، هماهنگ و مبتنی بر تحلیل‌های عددی برای حفظ صنعت خودرو شد. وی ضمن اشاره به شرایط دشوار تولید، اظهار کرد: اصحاب صنعت خودرو، رزمی‌کاران این صنعت‌اند. در این شرایط که همه چیز دست به دست هم داده تا تولید متوقف شود، اما شما اجازه ندادید و این ایستادگی ارزشمند است. محبی‌نژاد؛ با ارائه آمارها و تحلیل‌های عددی، تصویری از وضعیت پیچیده و پرچالش زنجیره قطعه‌سازی ترسیم کرد. به گفته این فعال صنعت قطعه کشور، ایران ۱۲۰۰ قطعه‌ساز در حوزه خودروهای سواری دارد و حدود ۶۵۰ قطعه‌ساز دیگر نیز در حوزه خودروهای سنگین و کشاورزی فعال‌اند. این شرکت‌ها در ۱۷ استان و ذیل ۱۷ انجمن تخصصی فعالیت می‌کنند. عضو هیئت مدیره انجمن صنایع همگن نیرومحرکه، با بیان اینکه تا پایان سال گذشته، دو خودروساز بزرگ کشور حدود ۲۵۰ همت زیان انباشته داشتند و شکاف قیمت بازار با کارخانه نیز به حدود ۵۰۰ هزار میلیارد تومان رسیده بود، تصریح کرد: این در حالی است که مطالبات تعیین‌تکلیف‌نشده قطعه‌سازان از خودروسازان ۱۱۰ هزار میلیارد تومان و بدهی‌های معوق ۴۰ هزار میلیارد تومان است. محبی‌نژاد؛ همچنین از آینده‌فروشی خودروسازان از طریق چک، اوراق خرید دین و SCF خبر داد که حدود ۹۰ هزار میلیارد تومان از بدهی‌ها را به صورت صوری تسویه کرده‌اند و گفت: بدون هیچ خرید قطعه‌ای، اگر همین چک‌ها را بخواهند پاس کنند، حدود ۱۲ تا ۱۵ هزار میلیارد تومان در ماه باید پرداخت شود. این فعال صنعت قطعه کشور، ضمن اشاره به هدف‌گذاری وزارت صمت برای تولید ۱,۵ میلیون دستگاه خودرو، اظهار کرد: این هدف نه غیرواقعی است و نه محال؛ اما نیاز به پیش‌نیازهایی دارد که اگر تأمین نشود، این عدد به خطر می‌افتد. در فروردین امسال تولید خودرو نسبت به سال گذشته ۲۷ درصد کاهش داشته و تنها ایران‌خودرو توانسته دو درصد افزایش تولید داشته باشد. این آمار، زنگ خطری، جدی است. محبی‌نژاد؛ تصریح کرد: برای تولید ۱,۵ میلیون دستگاه خودرو باکیفیت، صنعت به ۲۰۰ هزار میلیارد تومان نقدینگی نیاز دارد. ما این عدد را به ۹ روش تأمین نقدینگی تقسیم کرده‌ایم و نشان داده‌ایم که اگر این کیک تقسیم شود، سهم‌های قابل تحقق دارد. در میان این روش‌ها، به مواردی همچون استفاده از نقدینگی سرگردان جامعه، تسهیلات بانکی، تأمین مالی زنجیره‌ای، افزایش سرمایه در بورس، ترخیص فوری کالاهای دپوشده در گمرک (۱۲ هزار میلیارد تومان)، خرید بلندمدت مواد اولیه داخلی از شرکت‌های زیرمجموعه ایمیدرو و پتروشیمی‌ها و واگذاری اموال مازاد و سهام تودلی می‌توان اشاره کرد. محبی‌نژاد؛ نیز در ادامه، از سیاست قیمت‌گذاری دستوری انتقاد کرد و گفت: همه می‌دانند این ۵۰۰ هزار میلیارد تومان شکاف بازار عامل اصلی زیان انباشته و بحران نقدینگی است. اما چرا کسی کاری نمی‌کند؟ این سؤال جدی ماست. قیمت‌گذاری فولاد و مواداولیه داخلی در بورس چرا تحت کنترل نیست؟؛ ورق فولادی داخلی برای قطعه‌سازها تا ۳۰ درصد گران‌تر از واردات آن از چین تمام می‌شود. این یعنی عملاً تولیدکننده داخلی مجازات می‌شود. دبیر انجمن صنایع همگن نیرومحرکه و قطعه‌سازی کشور، ضمن اشاره به ناترازی در تأمین انرژی، خاطرنشان کرد: دیزل ژنراتور خریدیم اما گازوئیل نیست! در حالی که قاچاقش به راحتی در بازار و کنار اتوبان با لیتری ۲۰ هزار تومان موجود است. در حوزه مواد اولیه خارجی نیز مشکلات دوگانه ثبت سفارش و تخصیص ارز وجود دارد. متأسفانه تنها ۳۰ درصد ارز تأمین شده به قطعه‌سازان می‌رسد و فرآیند پیچیده اداری نیز مانعی برای دریافت به‌موقع است. محبی‌نژاد؛ نیاز سرمایه‌گذاری برای توسعه زیرساخت را بالغ بر ۲۰۰ هزار میلیارد تومان (پنج میلیارد دلار) عنوان کرد و آن را چالشی دیگر در مسیر توسعه کیفی و کمی صنعت خودرو دانست. وی به موضوع لزوم وحدت‌رویه و ضمانت اجرایی تأکید کرده و گفت: ما با ۲۳ نهاد تصمیم‌گیر و تصمیم‌ساز در صنعت خودرو مواجه‌ایم. اگر به خروجی واحد با ضمانت اجرایی نرسیم، این صنعت بیشتر از این آسیب می‌بیند. باید در این پنل‌ها به جمع‌بندی واقعی برسیم. بر همین اساس خواستار هم‌افزایی بین دولت، مجلس، خودروساز و قطعه‌ساز برای عبور از بحران‌های انباشته هستیم؛ امروز دیگر وقت تحلیل صرف نیست، بلکه زمان تصمیم‌گیری و اقدام است. همچنین محمدرضا نجفی‌منش؛ رئیس انجمن صنایع همگن نیرومحرکه و قطعه‌سازی کشور، در همایش بین‌المللی صنعت خودرو و قطعه‌سازی ایران، ضمن اشاره به دغدغه‌های تولیدکنندگان قطعه و خودرو، خواستار اصلاح فوری در ساختار قیمت‌گذاری شد. وی با تأکید بر چالش‌های جدی این صنعت، قیمت‌گذاری دستوری را اصلی‌ترین مانع پیش‌روی تولید خودرو دانسته و خواستار فوریت در اصلاح آن شد. رئیس انجمن صنایع همگن قطعه‌سازی کشور، همچنین بر تسهیل مسیر تولید برای صنعتگران تأکید کرد و از دولتمردان خواست با حمایت مؤثر، زمینه پایداری تولید را فراهم کنند. نجفی‌منش؛ با بیان اینکه ما همچون «مثل مرغی هستیم که در عروسی و عزا باید حضور داشته باشد»، تولیدکننده همیشه درگیر است، اظهار کرد:

همان‌طور که همیشه در اعلام چالش‌های جدی صنعت قطعه‌سازی در جلسات و مصاحبه‌ها گفته‌ایم، ما یک درخواست مشخص داریم و آن هم مدیریت و اصلاح قیمت‌گذاری در این صنعت است. اگر قیمت‌گذاری اصلاح نشود، بعید می‌دانم که تولیدکنندگان بتوانند به فعالیت خود ادامه دهند. حتی اگر این فعالیت توسط واحدهای دولتی هم انجام شود، در شرایط فعلی زیان‌ده خواهد بود. وی مهم‌ترین چالش امروز صنعت خودرو را قیمت‌گذاری دستوری دانسته و تصریح کرد: اصلی‌ترین چالش ما که نیاز به فوریت دارد، اصلاح مکانیزم قیمت‌گذاری در این صنعت است. امیدوارم مسئولان با جدیت به این موضوع ورود کرده و راهکاری برای آن بیابند. این فعال صنعت قطعه کشور، در بخش دیگری از صحبت‌های خود به لزوم ایجاد شرایط مناسب برای فعالان صنعتی اشاره و اظهار کرد: بارها گفته‌ایم که باید مسیر فعالیت برای صنعتگر هموار و تسهیل شود. اگر قطعه‌ساز ما احساس کند که کارش ارزش دارد و مورد حمایت قرار می‌گیرد، من به شما قول می‌دهم که علی‌رغم همه مشکلات، این صنعت در خدمت کشور خواهد بود و از پس مشکلات برمی‌آید. رئیس انجمن صنایع همگن نیرومحرکه و قطعه‌سازی کشور، به لزوم همراهی همگانی برای عبور از چالش‌ها تأکید کرد. در ادامه این همایش، رضا رضایی؛ عضو هیئت‌مدیره انجمن صنایع همگن نیرومحرکه و قطعه‌سازی کشور در این همایش صنعت خودرو را یکی از صنایع استراتژیک و پیشرو در جهان توصیف کرد که در پیوندی تنگاتنگ با فناوری‌های نوین از جمله هوش‌مصنوعی، به پیشرفت‌های گسترده‌ای دست یافته است. وی ضمن اشاره به وسعت این صنعت در سطح جهانی، خاطرنشان کرد: صنعت خودرو با گردش مالی حدود ۳۵۰۰ میلیارد دلار و صادرات ۱۹۰۰ میلیارد دلاری بین کشورها، یکی از بزرگ‌ترین زنجیره‌های تأمین در دنیاست. همچنین پس از فناوری اطلاعات و داروسازی، بیش‌ترین سهم را در سرمایه‌گذاری در بخش تحقیق و توسعه دارد. این صنعت در حوزه تکنولوژی، پرورش نیروی انسانی کارآمد و تولید مدیران هوشمند، نقش برجسته‌ای دارد؛ کشورهایی نظیر ترکیه با اصلاح زیرساخت‌ها و نگاه راهبردی، توانسته‌اند تنها با تکیه بر همین صنعت، سهم بالایی در صادرات غیرنفتی خود داشته باشند. این فعالان صنعت قطعه‌سازی کشور، ضمن تأکید بر استعداد بالای نیروی انسانی ایرانی، اظهار کرد: براساس ارزیابی‌های جهانی، ایران چهارمین کشور جهان از نظر هوش و استعداد انسانی است؛ با چنین ظرفیتی، جای تعجب است که هنوز صنعت قطعه‌سازی و خودروسازی کشور با چالش‌های عمیق ساختاری و بی‌توجهی‌های سیاستی دست به‌گریبان است. وی در بخش دیگری از صحبت‌های خود از بی‌توجهی به توان داخلی و دانش بومی در قطعه‌سازی انتقاد کرد و گفت: ما دارای زیرساخت‌های آزمایشگاهی، تحقیقاتی و دانش‌محور هستیم، اما این زیرساخت‌ها در حال فرسایش و از بین رفتن هستند. سیاست‌هایی مانند واردات خودروهای دست‌دوم، بدون توجه به تأثیر آن بر صنعت داخلی، راهبردی خطرناک است که می‌تواند ریشه تولید را بسوزاند. در حال حاضر قریب به ۷۰۰ تا ۸۰۰ هزار نفر در صنعت قطعه‌سازی مشغول به کارند، اما ناترازی‌ها و سیاست‌های نادرست، این سرمایه انسانی و اقتصادی را تهدید می‌کند. بنابراین لازم است تصمیم‌گیران کشور این صنعت را دریابند؛ صنعتی که از نظر فناوری، نوآوری و خلق ارزش، می‌تواند کشور را از بحران‌های اقتصادی خارج کند. عضو هیئت مدیره انجمن صنایع همگن نیرومحرکه و قطعه‌سازی کشور، تأکید کرد: صنعت قطعه‌سازی نه‌تنها منبع دانش و تکنولوژی است، بلکه می‌تواند با هدایت درست، ستون فقرات توسعه اقتصادی کشور باشد و راه را برای پیاده‌سازی فناوری‌های نوین مانند، هوش‌مصنوعی و صنعت در کشور هموار کند. در ادامه این همایش امیرحسن کاکایی؛ رئیس هیئت‌مدیره دانشکده خودروی دانشگاه علم و صنعت ایران، نگاهی عمیق به شرایط جهانی و داخلی، از زوایای مختلف به بحران‌ها و تغییرات بنیادینی که آینده صنعت خودرو را به‌شدت تحت‌تأثیر قرار خواهد داد، داشته و اظهار کرد: جهان با سرعتی بی‌سابقه در حال تغییر است. در دنیا و ایران تغییرات عمده‌ای رخ داده و آنچه با آن روبه‌رو هستیم، نه تنها بحران، بلکه تغییر پارادایم‌های کلان است. قواعد بازی دیگر همان قواعد سابق نیست و ما اگر همچنان با منطق قدیمی پیش برویم، نمی‌توانیم از پس چالش‌ها بربیاییم. وی ضمن ارائه تصویری از وضعیت جهانی، بحران‌های بین‌المللی را در سه دسته طبقه‌بندی کرد. تغییرات طبیعی و آثار رفتار نامناسب انسانی (نظیر آلودگی محیط‌زیست، گرمایش زمین و کمبود آب)، تغییرات پارادایمی در نظم اقتصادی و فناوری جهانی و بحران‌های ساختاری که بسیاری از کشورها با مدیریت صحیح، از آن عبور می‌کنند، اما در ایران، مسیر کاملاً متفاوتی در پیش گرفته شده است. کاکایی؛ ضمن اشاره به تغییرات بزرگ در ساختار جهانی اقتصاد و صنعت خودرو، خاطرنشان کرد: ما زمانیکه دنیا سوار قطار جهانی‌سازی شد، پیاده شدیم!؛ حال که جهان در حال پیاده‌شدن از این قطار است، ما تازه تصمیم گرفته‌ایم سوار شویم، آن هم با واردات و سیاست‌های اشتباه. این کارشناس صنعت خودرو کشور، بر نقش مخرب روزمرگی در سیاست‌گذاری‌ها تأکید کرد و افزود: ما به‌جای آنکه آینده‌نگر باشیم، غرق در روزمرگی هستیم. در حالی که قواعد بازی در دنیا عوض شده و مفاهیمی چون انرژی، حمل‌ونقل، فناوری و حتی زنجیره ارزش افزوده، به‌کلی دگرگون شده‌اند. رئیس هیئت‌مدیره دانشکده خودرو دانشگاه علم و صنعت، ضمن اشاره به موج جدید فناوری‌های مخرب (Disruptive Technologies) اظهار کرد: این فناوری‌ها، ساختارهای پیشین را کاملاً از بین می‌برند، نه اینکه آن‌ها را بهبود ببخشند. ما در آستانه ورود به صنعت پنج و حتی شش هستیم، در حالی که هنوز صنعت چهار را درست نفهمیده‌ایم. سرعت توسعه فناوری‌هایی چون هوش مصنوعی، اینترنت‌اشیاؤ و رایانش کوانتومی است؛ تحولات تکنولوژیک با سرعتی رخ می‌دهند که تاریخ بشر مشابه آن را ندیده است و ما حقیقتاً با یک انقلاب تمام‌عیار فناورانه روبه‌رو هستیم.

چرا خودروسازان چینی تخفیف بالا می‌دهند؟

افزایش رقابت در بازار خودروهای برقی چین، خودروسازان این کشور را به ارائه تخفیف‌های چشمگیر واداشته است؛ اقدامی که برای اقتصاد داخلی این کشور و حتی بازار جهانی خودرو، پیامدهایی داشته است. به گزارش ایسنا، شرکت خودروسازی بی‌وای‌دی، هفته گذشته تخفیف‌های زیادی که برخی نزدیک به ۳۰ درصد یا بیشتر بود را برای چندین مدل ارزان‌قیمت کاملا برقی و هیبریدی‌اش اعلام کرد. قیمت خودروی جمع و جور «سیگال» (Seagull) که از نظر قیمت مقرون‌به‌صرفه است، به ۵۵ هزار و ۸۰۰ یوان (۷۷۵۰ دلار) کاهش یافت. خودروسازان بزرگ چینی دیگر، نیز این اقدام را دنبال کردند. «ژونگ شی»، تحلیلگر انجمن فروشندگان خودرو چین، گفت: اقدام این غول خودروسازی، این بار، صنعت خودرو را آشفته کرده است. او با اشاره به اینکه خودروسازان کوچک‌تر، اکنون بیشتر نگران توانایی خود در رقابت هستند، گفت: صنعت خودروسازی در شوک نسبتا بزرگی قرار دارد. «رابین شینگ»؛ اقتصاددان ارشد بانک مورگان استنلی در امور چین، چهارشنبه گذشته در گزارشی گفت: رقابت اخیر قیمت خودرو نشان می‌دهد که چگونه عدم تعادل عرضه و تقاضا همچنان به کاهش قیمت دامن می‌زند. بازار خودروهای برقی چین در دو سال گذشته، درگیر جنگ قیمتی بوده که بخشی از آن توسط «تسلا» دامن زده شده است، اما این بار، خودروسازان سنتی، احساس فشار قابل توجهی می‌کنند. طبق گزارش هفته گذشته مؤسسه نومورا، با استناد به داده‌های صنعتی موسسه تحقیقاتی «اتوهوم»، میانگین قیمت خرده‌فروشی خودرو در چین، طی دو سال گذشته، حدود ۱۹ درصد کاهش یافته و به حدود ۱۶۵ هزار یوان (۲۲ هزار و ۹۰۰ دلار) رسیده است. در این گزارش آمده است: کاهش قیمت برای خودروهای هیبریدی یا خودروهایی با برد بیشتر، در دو سال گذشته، ۲۷ درصد بوده است، در حالی که خودروهای کاملا برقی ۲۱ درصد کاهش قیمت داشته‌اند. همچنین، خودروهای سنتی با سوخت فسیلی، کاهش قیمت ۱۸ درصدی کمتر از حد متوسط را تجربه کرده‌اند. در مقابل، طبق محاسبات شبکه سی‌ان‌بی‌سی بر مبنای داده‌های کاکس اتوموتیو، میانگین قیمت یک خودروی جدید در آمریکا در آوریل، ۴۸ هزار و ۶۹۹ دلار بود که تقریباً یک‌درصد نسبت به دو سال قبل، افزایش یافته است. میانگین قیمت خودروهای برقی در ماه گذشته، حتی بالاتر از ۵۹ هزار و ۲۵۵ دلار بوده است.

جنگ قیمت ادامه خواهد داشت

«یینگ وانگ»؛ مدیرعامل فیچ در رتبه‌بندی‌های شرکتی منطقه آسیا و اقیانوسیه (APAC)، سه‌شنبه گذشته به خبرنگاران گفت: رشد دو رقمی فروش خودروهای انرژی نو در چین، به جای اینکه نشان‌دهنده گسترش بازار باشد، فقط سهم خودروهای احتراق داخلی را از بازار کاهش خواهد داد. او اظهار کرد: بازار خودروی این کشور از سال ۲۰۱۸ رشد چندانی نداشته است و انتظار دارد که فروش خرده‌فروشی خودرو در سال میلادی جاری تنها با افزایش اندک تک‌رقمی مواجه شود. خودروسازان سال میلادی جاری نیز به استفاده از کاهش قیمت‌ها برای به دست آوردن سهم بازار در چین ادامه خواهند داد. طبق گزارش سی‌ان‌بی‌سی، اتحادیه اروپا پس از بررسی شرکت‌ها در مورد استفاده از یارانه‌های دولتی در تولید آنها، تعرفه‌هایی را بر واردات خودروهای برقی تولید چین اعمال کرد. آمریکا همچنین تعرفه گمرکی ۱۰۰ درصدی را بر خودروهای برقی تولید چین اعمال کرد و امیدها را برای ورود این خودروها به دومین بازار بزرگ خودروی جهان از بین برد، اما در اتحادیه اروپا، تعرفه‌ها تأثیر محدودی داشته‌اند. طبق گزارش شرکت «جیتو داینامیک»، شرکت خودروسازی بی‌وای‌دی در آوریل، برای اولین‌بار از «تسلا» در اروپا پرفروش‌تر شد. طبق گزارش انجمن تولیدکنندگان خودرو اروپا، فروش «تسلا» در اروپا در آوریل، ۴۹ درصد کاهش یافت.

نوبت دوم
یک مرحله‌ای

آگهی مناقصه عمومی با ارزیابی کیفی
شماره ۰۷-۱۴۰۴

شرکت آب و فاضلاب منطقه یک شهر تهران

شرکت آب و فاضلاب منطقه یک شهر تهران در نظر دارد فراخوان «تامین تعداد ۲۹ نفر پرسنل (۲۳ نفر نوبت کار به صورت ۲۴ ساعت کار و ۴۸ ساعت استراحت و یک نفر پرنسل روزکار) جهت ارائه خدمات و انجام بخشی از خدمات نگهبانی و حفاظت فیزیکی از اماکن و تاسیسات در محدوده عملیاتی شرکت «آب و فاضلاب منطقه یک شهر تهران» به شماره «۲۰۰۴۰۹۴۵۶۶۰۰۰۰۰۱» را از طریق سامانه تدارکات الکترونیکی دولت برگزار نماید. کلیه مراحل برگزاری فراخوان از دریافت و تحویل اسناد فراخوان تا گشایش پیشنهادات از طریق درگاه سامانه تدارکات الکترونیکی دولت (ستاد) به آدرس www.setadiran.ir انجام خواهد شد.
متقاضیان شرکت در فراخوان در صورت عدم عضویت در سامانه، نسبت به ثبت نام و دریافت گواهی امضای الکترونیکی (به صورت برخط) برای کلیه صاحبان امضای مجاز و مهر سازمانی اقدام لازم را به عمل آورند.
۱. مواعد زمانی:
تاریخ انتشار فراخوان: ساعت ۱۱:۰۰ صبح روز یکشنبه مورخ ۱۴۰۴/۰۳/۱۱
مهلت دریافت اسناد فراخوان: ساعت ۱۶:۰۰ روز سه‌شنبه مورخ ۱۴۰۴/۰۳/۲۰
مهلت ارسال پیشنهادات: ساعت ۱۵:۰۰ روز یکشنبه مورخ ۱۴۰۴/۰۴/۰۸
زمان گشایش پاکات:
ساعت ۱۰:۳۰ صبح روز چهارشنبه مورخ ۱۴۰۴/۰۴/۱۸ در محل سالن کنفرانس دستگاه مناقصه گزار.
۲. برآورد مبلغ مناقصه: معادل ۱۸۰,۲۴۳,۸۰۰,۲۲۵ ریال (یکصد و هشتاد میلیارد و دویست و چهل سه میلیون و هشتصد هزار و دویست و بیست و پنج ریال) مطابق با جدول مقادیر و برآورد اجرای کار می‌باشد.
۳. مدت زمان اجرای کار: مدت اجرای کار دوازده ماه شمسی می‌باشد.
۴. شرایط شرکت کنندگان:
■ ارائه رونوشت مصدق اساسنامه و آگهی تأسیس و آخرین تغییرات در مورد دارندگان امضای مجاز پیشنهاد دهنده برای اسناد مالی و تعهدآور.
■ دارای گواهینامه صلاحیت پیمانکاری از وزارت تعاون، کار و رفاه اجتماعی.
■ دارای مجوز نیروی انتظامی و حضور در لیست تائید شده از سوی مرکز حراست وزارت نیرو.
■ دارای حداقل دو قرارداد منعقده با دستگاه‌های اجرایی یا شرکت های آب و فاضلاب کشور مرتبط با موضوع مناقصه (مشابه با موضوع مناقصه و حداقل به مقدار مبلغ برآورد مناقصه).
■ دارای دو رضایتنامه مرتبط از کارفرمایان قبلی (متناظر با قراردادهای ارائه شده در بند قبل) که با تایید بالاترین مقام شرکت یا معاونت با مدیر دفتر قراردادها و امور بازرگانی باشد.
■ دارای حداقل ۲ سال مفاصا حساب مالیاتی از ۵ سال گذشته یا ارائه برگ تشخیص قطعی مالیات عملکرد و مستندات پرداخت آن.
۵. مبلغ سپرده شرکت در مناقصه:
مبلغ سپرده شرکت در مناقصه ۵,۹۷۷,۳۱۵,۰۰۰ ریال (پنج میلیارد و نهصد و هفتاد و هفت میلیون و سیصد و پانزده هزار ریال) که می‌توانند به صورت فیش واریز نقدی به حساب جاری ۳۰۰۳۱۱۹۷۷۱۸۸۱۲ و به شماره شبا IR۳۲۰۶۰۰۳۰۰۳۰۱۱۰۹۷۷۱۸۸۱۰۰۲ بانک قرض الحسنه مهر ایران شعبه ولیعصر و یا ضمانتنامه معتبر بانکی به همان مبلغ به نام شرکت آب و فاضلاب منطقه یک شهر تهران، و یا درخواست کسر از مطالبات توسط مناقصه گر در صورت وجود مطالبات قطعی از شرکت آب و فاضلاب منطقه یک شهر تهران در بخش تعیین شده در سامانه تدارکات الکترونیکی دولت بارگذاری نمایند. پاکت الف (سپرده) می‌بایست با درج شماره مناقصه و مشخصات شرکت همزمان به صورت فیزیکی تحویل دبیرخانه گردد.
۶. محل تأمین اعتبار: بودجه جاری (طرح های غیر عمرانی).
۷. سایر شرایط: به پیشنهادهای فاقد امضا، مشروط و مخدوش و پیشنهاداتی که پس از انقضا مدت مقرر در فراخوان واصل شود، مطلقاً ترتیب اثر داده نخواهد شد. سایر اطلاعات و جزئیات مربوطه در اسناد مناقصه مندرج است.
۸- نشانی سایت‌های اینترنتی:
شرکت مهندسی آب و فاضلاب کشور http://www.nww.ir و ملی مناقصات http://iets.mporg.ir و آبفای منطقه یک www.t1ww.tpww.ir و ستاد ایران www.setadiran.ir می‌باشد.
اطلاعات تماس دفاتر ثبت‌نام در سایت سامانه www.setadiran.ir بخش ثبت‌نام/ پروفایل تأمین کننده/ مناقصه‌گر موجود است. **مرکز تماس:** ۴۱۹۳۴-۰۲۱

روزنامه مناقصه مزایده - ۴۳۶۴ - ۰۴/۰۳/۱۲

نوبت دوم

مناقصه عمومی با اخذ سپرده

شرکت پالایش نفت بندرعباس سهامی عام

درخواست شماره:
RHP – 7302511143 – BA/T33

موضوع آگهی:
خرید کانکس

برای کسب اطلاعات بیشتر به‌سایت این شرکت
WWW.BAORCO.IR
مراجعه نمایید.

روابط عمومی و امور بین‌الملل

روزنامه مناقصه مزایده - ۴۳۶۴ - ۰۴/۰۳/۱۲

پارس خودرو
پارس خودرو، پیشرو در کیفیت

تمدید مناقصه عمومی
شماره ۲۷-۱۴۰۴

موضوع:
خرید لپ تاپ صنعتی

آخرین مهلت ارسال اسناد:
۱۴۰۴/۰۳/۲۵

لطفا جهت رویت کامل آگهی مناقصه به سایت اینترنتی www.parskhodro.ir بخش آگهی و اطلاعیه مراجعه نمایید.

روزنامه مناقصه مزایده - ۴۳۶۴ - ۰۴/۰۳/۱۲

نوبت دوم
دو مرحله ای

آگهی فراخوان مناقصه عمومی
با ارزیابی کیفی و فنی غیر همزمان به شماره ۱/۱۴۰۴/۰۱۸

شرکت پتروشیمی اروند

شرکت پتروشیمی اروند (سهامی عام) به عنوان مناقصه گزار در نظر دارد اجرای عملیات موضوع بند یک فراخوان حاضر را از طریق برگزاری مناقصه‌عمومی دومرحله ای با ارزیابی کیفی و فنی غیر همزمان به یکی از اشخاص حقوقی واجدشرایط واگذار نماید.
منظور از غیر همزمان، ابتدا اسناد متقاضیان مورد بررسی و در صورت احراز شرایط و کسب امتیاز لازم، اسناد مناقصه به مناقصه گران ارائه می گردد.
۱- موضوع و مدت مناقصه: خرید ولو پروانه ای طبق درخواست VAS-0259415 شرکت پتروشیمی اروند به مدت ۸ ماه خورشیدی
۲- متن فراخوان و نحو اطلاع رسانی آن:
۲,۱. متقاضیان جهت دریافت اسناد ارزیابی کیفی میبایست به سایت پتروشیمی اروند به نشانی الکترونیکی www.arvandpvc.ir بخش کمیسیون معاملات یا به نشانی مستقیم Tender.arvandpvc.ir:5661 مراجعه و پس از بارگذاری اطلاعات مربوطه نسبت به دریافت اسناد ارزیابی کیفی اقدام نمایند.
۲,۲. مدت زمان مراجعه به سایت الکترونیکی جهت بارگذاری اطلاعات و دریافت اسناد ارزیابی کیفی از مورخ ۱۴۰۴/۰۳/۱۲ لغایت ۱۴۰۴/۰۳/۲۲ ساعت ۱۶:۰۰ اعلام می گردد.
۲,۳. مناقصه‌گرانی که در سال‌های گذشته، با این شرکت قرارداد مشابه موضوع مناقصه داشته اند موظف به ارائه گواهی حسن انجام کار از شرکت پتروشیمی اروند می‌باشند در غیر اینصورت پیشنهاد مالی آنها در این مناقصه گشوده نخواهد شد و عیناً به وی مسترد می گردد.
۲,۴. کلیه اطلاع رسانی از طریق سایت مناقصات کمیسیون معاملات شرکت پتروشیمی اروند و به صورت پیامکی از طریق شماره تلفن درج شده در سامانه مناقصات انجام می گردد. لذا مناقصه‌گران می‌بایست پوسته پنل کاربری خود را چک نمایند.
۲,۵. در صورتی که مناقصه گری قراردادی با شرکت داشته باشد و صورت وضعیت نهایی را پس از اتمام پیمان در زمان مجاز درج شده در قرارداد ارائه ننماید، نمی تواند در مناقصه شرکت نماید.
۲,۶. در صورتیکه مناقصه گری دادخواستی علیه پتروشیمی اروند در محاکم قضایی طرح کرده باشد یا پتروشیمی اروندعلیه آن مناقصه گر دادخواستی صادر کرده که در زمان برگزاری مناقصه تعیین تکلیف نشده باشد، مناقصه‌گر فقط در صورت ایفای تعهدات یا ایجاد رضایت کارفرما و ارائه ترک ادعای محضری میتواند در مناقصه شرکت نماید.
۲,۷. در صورتیکه مناقصه گری بصورت پیمانکار دسته دوم در شرکت فعالیت نموده است، باید حسن انجام کار پیمان کار اصلی از پتروشیمی اروند ارائه و در پیش نیاز ارزیابی کیفی مورد بررسی قرار گیرد.
۲,۸. پیمانکارانی که در حال حاضر قرارداد فعال با پتروشیمی اروند دارند، با رعایت الزامات شرکت در مناقصهخ، در صورتی که پیشرفت فعالیت آنها مساوی یا بیشتر ۸۰ درصد باشد، امکان حضور در مناقصات اروند دارند و در غیر اینصورت پاکت پیشنهادی آنها در مناقصه بازگشایی نخواهد شد.
۳- پیش نیاز ارزیابی کیفی متقاضیان:
۱-اساسنامه شرکت مرتبط با موضوع مناقصه، ۲-کارت بازرگانی، ۳-ارائه حداقل یک قرارداد /مفاصا حساب مشابه موضوع مناقصه ۴-تکمیل و ارائه فرم حفظ محرمانگی اطلاعات ۵-ارائه گواهی حسن انجام کار در صورت داشتن قرارداد با پتروشیمی اروند.
۴- مناقصه گران می بایست اسناد ارزیابی کیفی خود را حداکثر تا ساعت ۱۷:۰۰ مورخ ۱۴۰۴/۰۳/۲۸ و به صورت فایل PDF و منطبق بر فرم های ارزیابی کیفی به صورت آنلاین و الکترونیکی برروی سامانه کمیسیون معاملات به آدرس Tender.arvandpvc.ir:5661 بارگزاری و ارسال نمایند (تحویل فیزیکی اسناد نداریم). به شرکت هایی که حداقل امتیاز ارزیابی کیفی را کسب نمایند، مراتب اطلاع رسانی جهت تحویل اسناد مناقصه و برنامه زمانبندی تحویل پاکات مناقصه (الف-ب و ج) از طریق دعوتنامه سیستمی اعلام می گردد.
۵-تعدیل: ندارد
۶-برآورد کلی مناقصه: ۱۲۰,۰۰۰,۰۰۰,۰۰۰ ریال
۷-مبلغ تضمین شرکت در مناقصه: ۶,۰۰۰,۰۰۰,۰۰۰ ریال
۸-مبلغ و یا پیش پرداخت: ۲۵٪ در قبال ارائه ضمانتنامه بانکی
۹-حداقل امتیاز قابل قبول در ارزیابی کیفی: ۶۰ امتیاز

متقاضیان شرکت در مناقصه در صورت نیاز به اطلاعات بیشتر، می توانند با شماره تلفن: ۰۶۱۵۲۱۲۶۴۷۶ و ۰۶۱۵۲۱۲۶۴۷۷ تماس و همچنین آگهی فوق را از طریق نشانی اینترنتی www.arvandpvc.ir ملاحظه نمایند.

روابط عمومی شرکت پتروشیمی اروند

روزنامه مناقصه مزایده - ۴۳۶۴ - ۰۴/۰۳/۱۲

نوبت دوم

آگهی فراخوان مزایده عمومی
شماره ۱۴۰۳/۰۴۸
«مزایده فروش بخشی از اقلام صایعاتی و مستعمل»

شرکت پالایش نفت بندر عباس سهامی عام

شرکت پالایش نفت بندر عباس در نظر دارد سه دستگاه خودرو مستعمل و مازاد خود را طبق جدول مندرج در اسناد مزایده و قیمت پایه اعلامی، از طریق مزایده عمومی به فروش برساند.
۱- متقاضیان شرکت در مزایده می‌توانند از روز شنبه مورخ ۱۴۰۴/۰۳/۱۷ لغایت روز چهارشنبه مورخ ۱۴۰۴/۰۳/۲۱ از ساعت ۰۹:۰۰ صبح الی ۱۲:۰۰ ظهر، جهت بازدید از اقلام و دریافت اسناد مزایده، به آدرس: کیلومتر ۲۰ جاده اسکله شهید رجایی، سه راهی خونسرخ، بلوار صنعت نفت، شرکت پالایش نفت بندر عباس، ساختمان مرکزی، امور پیمان‌ها، اتاق ۱۳۴ مراجعه نمایند.
۲- تاریخ و محل تحویل پاکات پیشنهاد مالی: حداکثر تا ساعت ۱۲:۰۰ ظهر روز سه شنبه مورخ ۱۴۰۴/۰۳/۲۷، گشایش پاکات مالی در ساعت ۱۵:۳۰ روز سه شنبه مورخ ۱۴۰۴/۰۳/۲۷ و محل تحویل ساختمان مرکزی- کمیسیون معاملات- اتاق ۲۰۳ می‌باشد.
۳- مبلغ سپرده شرکت در مزایده فوق معادل ۱۰٪ (درصد) نرخ پایه اعلامی توسط مزایده‌گزار می‌باشد که بایستی به صورت ضمانتنامه بانکی معتبر یا واریز وجه نقد به حساب پالایشگاه ارائه گردد.
۴- شرح و مقدار تقریبی اقلام مورد مزایده به همراه قیمت پایه در جداول مندرج در اسناد مزایده ذکر گردیده است. (لازم به ذکر است مبنای محاسبه فروش تعداد/وزن ضایعات باسکول پالایشگاه بندر عباس و بارنامه های تنظیمی نماینده فروشنده می‌باشد).
۵- فروش کلیه اقلام تحت مزایده به صورت یکجا و کامل مد نظر بوده و بایستی توسط خریدار بدون قید و شرط صورت پذیرد.
۶- این شرکت در رد یا قبول هریک و تمامی پیشنهادهای واصله مختار خواهد بود.
۷- سایر شرایط در اسناد مزایده به طور کامل درج گردیده است.
۸- تلفن‌های تماس: ۳۲۳۶۷۱۵۲ و ۳۲۳۶۷۱۵۷ و ۳۲۳

وزیر صمت مأمور رسیدگی به دغدغه‌های بخش خصوصی شد

در پی نامه رئیس اتاق بازرگانی ایران، درباره تداوم مشکلات تولید و صادرات، رئیس‌جمهور، مأموریت رسیدگی به دغدغه‌های بخش خصوصی را به وزیر صمت واگذار کرد. به گزارش مناقصه‌مزایده، در روزهای پایانی اردیبهشت‌ماه، صمد حسن‌زاده؛ رئیس اتاق بازرگانی، صنایع، معادن و کشاورزی ایران، طی نامه‌ای رسمی به رئیس‌جمهور، به بیان دغدغه‌ها و چالش‌های اصلی بخش تولید و صادرات کشور پرداخت. این نامه که از سوی اتاق ایران و در چارچوب وظایف دبیرخانه شورای گفتگوی دولت و بخش خصوصی ارسال شده، حاوی انتقاداتی نسبت به برخی عملکردهای نهادهای اجرایی، به‌ویژه بانک مرکزی است. در این نامه، رئیس اتاق ایران با تأکید بر موانع متعدد پیش‌روی تولیدکنندگان و صادرکنندگان، هشدار داده که تداوم سیاست‌ها و رویه‌های فعلی بدون بازنگری جدی، می‌تواند تحقق شعار سال را با چالش‌های جدی روبه‌رو کرده و حتی منجر به تعطیلی تعداد زیادی از بنگاه‌های اقتصادی شود. او با اشاره به فشارهای ناشی از تحریم‌های بین‌المللی و شرایط دشوار اقتصادی کشور، خواستار آن شده است که سیاست‌های پولی و تجاری به نحوی بازطراحی شوند که نه‌تنها مانعی برای فعالیت‌های اقتصادی نباشند، بلکه به تسهیل و حمایت از فرآیند تولید و صادرات کمک کنند. در پی این مکاتبه، رئیس‌جمهور موضوع را به وزارت صنعت، معدن و تجارت ارجاع داد و از سیدمحمد اتابک خواست تا به صورت ویژه پیگیر موارد مطرح‌شده باشد و با استفاده از ظرفیت‌های قانونی و از طریق گفت‌وگو با بخش خصوصی، برای حل مشکلات اقدام کند. گفتنی است؛ چندی پیش نیز وزارت صمت تفاهم‌نامه‌ای با وزارت نیرو با هدف بهبود مدیریت منابع انرژی و کاهش ناترازی در بخش تولید به امضاء کرد که در صورت اجرای مؤثر، می‌تواند همراه با اصلاح سیاست‌های ارزی، بخشی از فشار وارد بر صنایع کشور را کاهش دهد.

لزوم تعامل دولت و بخش خصوصی در تحقق توسعه پایدار بخش معدن

رئیس هیئت عامل سازمان توسعه و نوسازی معادن و صنایع‌معدنی (ایمیدرو)، بر همکاری بیشتر با بخش خصوصی و بهره‌گیری از دانش و تجربیات کسب شده توسط تشکل‌هایی مانند اتاق بازرگانی تهران و خانه صنعت، معدن و تجارت در جهت توسعه پایدار معادن تأکید کرد. به گزارش مناقصه‌مزایده به نقل از ایمیدرو، محمد آقاجانلو؛ در نشستی با حضور دبیر کل اتاق تهران و مدیران عامل شرکت‌های ملی فولاد، اظهار داشت: در راستای این تعاملات باید بتوانیم به شکل مطلوب‌تری از راهبری در حوزه شرکت‌ها برسیم تا اهداف توسعه پایدار در حوزه معادن و صنایع‌معدنی محقق شود. وی در ادامه فریدون وردی‌نژاد؛ دبیر کل اتاق تهران نیز ضمن ارائه گزارشی از نتایج بررسی‌ها و مطالعات صورت گرفته توسط آن تشکل در زمینه مسئولیت اجتماعی شرکتی، استانداردهای روز دنیا در امر گزارش‌گیری و گزارش‌دهی و شفافیت در خصوص هزینه‌کردها و برون دادهای این حوزه، خواستار هم افزایی بیشتر با ایمیدرو، انعقاد تفاهم‌نامه همکاری مشترک و تعیین سرفصل‌های عملیاتی برای تعامل بیشتر شد. در این نشست، زمینه‌های همکاری اتاق بازرگانی تهران با ایمیدرو در حوزه‌های مسئولیت اجتماعی شرکتی، پایداری، توسعه پایدار و حاکمیت شرکتی مورد بحث و تبادل‌نظر قرار گرفت.

تضییع حقوق کارگران معدن با تغییر آیین‌نامه مشاغل سخت و زیان آور

محمد قره‌داغلی | مناقصه مزایده

تغییر آیین‌نامه مشاغل سخت و زیان‌آور در اتاق بازرگانی ایران و حذف بسیاری از شغل‌ها از جمله کار در معدن از لیست مشاغل سخت و زیان‌آور در واقع یک اقدام سیستماتیک و اساسی برای تضییع حقوق کارگران است. به گزارش مناقصه‌مزایده، سوم خردادماه در اتاق بازرگانی ایران، بدون حضور گروه کارگری، جلسه‌ای با هدف تغییر آیین‌نامه مشاغل سخت و زیان‌آور برگزار شد که به جرأت و با قاطعیت می‌توان آن را یک جلسه ضدکارگری عنوان کرد. از دادنِ اختیاراتِ وسیع به سازمان تأمین‌اجتماعی گرفته تا حذف برخی از مشاغل رده «ب» آیین‌نامه قبلی، از مهم‌ترین مفاد این آیین‌نامه پیشنهادی است که نشان می‌دهد تغییراتِ اعمال شده کاملاً به ضرر کارگران است. محسن باقری؛ عضو کانون‌عالی شوراهای اسلامی کار کشور، در رابطه با این موضوع می‌گوید: با انتقال دبیرخانه، اختیاراتِ وسیعی به سازمان تأمین‌اجتماعی داده می‌شود که طبق آن، قدرت این سازمان برای اعمال نظر بر روی کارگران مشاغل سخت و زیان‌آور افزایش پیدا خواهد کرد. در واقع، سازمان تأمین‌اجتماعی چنان حقی در وتو کردنِ بهره‌مندی از سنوات ارفاقی این مشاغل پیدا می‌کند که عملاً امکان استفاده از این قانون برای بسیاری از کارگران این مشاغل منتفی می‌شود. اختیاراتِ وسیعی به سازمان تأمین‌اجتماعی داده می‌شود که طبق آن، قدرت این سازمان برای اعمال نظر بر روی کارگران مشاغل سخت و زیان‌آور افزایش پیدا خواهد کرد. در واقع، سازمان تأمین‌اجتماعی چنان حقی در وتو کردنِ بهره‌مندی از سنوات ارفاقی این مشاغل پیدا می‌کند که عملاً امکان استفاده از این قانون برای بسیاری از کارگران این مشاغل منتفی می‌شود. باقری؛ ادامه داد در این آیین‌نامه پیشنهادی، برخی از مشاغلی که پیش‌تر در زمره مشاغل سخت و زیان‌آور و در رده‌ی «ب» قرار داشتند حذف شده و دیگر به‌عنوان مشاغل سخت و زیان‌آور شناخته نمی‌شوند. مشاغل رده (ب) مشاغل ماهیتا سخت و زیان‌آور هستند که سختی و زیان‌آوری آن‌ها با به‌کارگیری تمهیدات بهداشتی، ایمنی و فنی کاهش می‌یابد، اما همچنان سخت و زیان‌آور باقی می‌مانند. عضو هیئت رئیسه شورای اسلامی کار استان تهران، در این رابطه می‌گوید: کارگران معادن، کارگران شاغل در بخش حمل و تفکیک زباله، کارگران بخش ذوب فلزات، کارگران حفار و دباغ، غسال، آتش‌نشان، کارگرانی که در ارتفاع کار می‌کنند، کارگران بخش کشاورزی و دامداری که با موارد شیمیایی و سمی در ارتباط هستند، کادر درمان و پرستاران و بسیاریِ دیگر از کارگرانی که در آیین‌نامه قبلی در گروه مشاغل ماهیتاً سخت و زیان‌آور قرار داشتند، در این آیین‌نامه به صورت غیرکارشناسی، نادیده گرفته شده‌اند. احسان سهرابی؛ فعال کارگری، با اشاره به حذف معادن از آیین‌نامه جدید، اظهار کرد: «در طبقه‌بندی مشاغل سخت و زیان‌آور، دو گروه وجود دارد؛ گروه «الف» و گروه «ب». مشاغل گروه «ب» شامل حدود ۱۶ عنوان شغلی مشخص هستند، از جمله کار در معادن، که ذاتاً سخت و زیان‌آورند و با هیچ تدبیر فنی یا مهندسی نمی‌توان سختی آن‌ها را کاهش داد.» وی ادامه داد: «به‌عنوان مثال، کسی که در آرامستان‌ها غسال است و روزانه با اجساد افراد مختلف از کودک تا قربانیان تصادف سروکار دارد، آیا اگر بعد از ساعت کاری برایش اجرای یک برنامه طنز برگزار شود، سختی روانی و جسمی کار از بین می‌رود؟ قطعاً نه. معدن نیز همین‌طور است؛ هیچ راهی برای حذف سختی این شغل وجود ندارد. گروه «ب» شامل مشاغلی است که حتی پیشرفته‌ترین تدابیر ایمنی و مهندسی هم قادر به حذف آثار مخرب آن‌ها نیستند.» سهرابی؛ در ادامه افزود: «اتاق بازرگانی می‌تواند پیشنهاد ارائه دهد، اما باید توجه داشت که منافع آن‌ها در تقابل با حق بیمه چهار درصدی است که بابت مشاغل سخت باید پرداخت کنند. از سوی دیگر، منافع سازمان تأمین اجتماعی نیز در مواردی با منافع کارفرمایان گره خورده است؛ بنابراین طبیعی است که تمایلی به کاهش مشاغل سخت و در نتیجه، محدودتر شدن جامعه مشمول بازنشستگی پیش از موعد داشته باشند.» او تأکید کرد: «اگر محیط کار ایمن بود و سلامت نیروی کار تضمین می‌شد، دیگر نیازی به سختی کار نبود. اما وقتی ایمنی به حد کافی وجود ندارد، حداقل انتظار این است که کارگر بتواند از مزایای بازنشستگی پیش از موعد برخوردار شود.» این فعال کارگری، تصریح کرد: «متأسفانه تحت عنوان ناترازی صندوق‌ها، هر روز شاهد طرح‌هایی هستیم که لرزه به اندام کارگران می‌اندازد؛ یک روز اصلاح پارامتریک، روز دیگر افزایش سن و سنوات بازنشستگی، و حالا هم حذف مشاغل سخت. باید نگرش‌ها اصلاح شود. اگر قرار بر تدوین آیین‌نامه جدیدی است، حضور نمایندگان کارگری در این فرآیند، ضرورت دارد.» وی در پایان، گفت: «دو معیار اساسی برای تعیین سختی کار وجود دارد؛ نخست، وجود آلاینده‌های محیطی، و دوم، استمرار مواجهه با این آلاینده‌ها. اگر یک ناظر معدن صرفاً برای چند دقیقه وارد فضای آلوده معدن شود، مشمول نمی‌شود. اما اگر ناظری به‌صورت مداوم در همان فضا مستقر است، طبیعتاً مشمول سختی کار است. حتی برخی از کارکنان اداری معادن نیز به دلیل مواجهه مداوم با گردوغبار و ارتعاشات ناشی از انفجار، مشمول این مزایا هستند. بنابراین، حذف کارگران معدن از شمول مشاغل سخت، نه تنها غیرمنطقی، بلکه غیرقابل قبول است.»

همکاری وزارت صمت و صندوق صنایع پیشرفته برای توسعه هوش‌مصنوعی

تفاهم‌نامه همکاری میان معاونت صنایع ماشین‌آلات و تجهیزات وزارت صمت و صندوق حمایت از تحقیقات و توسعه صنایع پیشرفته برای حمایت از صنعت نرم‌افزار و هوش‌مصنوعی امضاء شد. به گزارش مناقصه‌مزایده به نقل از وزارت صمت، در گامی مهم برای توسعه صنعت نرم‌افزار و تقویت کاربردهای هوش‌مصنوعی در بخش‌های مختلف صنعت، معدن و تجارت کشور، تفاهم‌نامه‌ای میان معاونت صنایع ماشین‌آلات و تجهیزات وزارت صنعت، معدن و تجارت و صندوق حمایت از تحقیقات و توسعه صنایع پیشرفته (صحا) به امضای سیدحامد عاملی؛ معاون صنایع ماشین‌آلات و تجهیزات وزارت صمت و محسن نادری‌منش؛ مدیرعامل صندوق حمایت از صنایع پیشرفته رسید. هدف اصلی این تفاهم‌نامه، بسترسازی برای حمایت‌های مالی، اعتباری و تسهیلاتی از طرح‌ها و پروژه‌های حوزه نرم‌افزار و هوش‌مصنوعی به‌عنوان یکی از صنایع راهبردی کشور است. طرفین در این تفاهم‌نامه متعهد شده‌اند که حداکثر توان و ظرفیت‌های خود را برای توسعه و اعتلای صنعت نرم‌افزار و هوش‌مصنوعی به کار گیرند و از هیچ تلاشی در این زمینه دریغ نکنند. براساس مفاد این تفاهم‌نامه، محورهای همکاری شامل توسعه تعاملات مشترک با تمرکز بر تبدیل ایده‌های فناورانه و کارآفرینی به محصول یا خدمت، تجاری‌سازی دستاوردهای پژوهشی و حمایت از رشد سریع بنگاه‌های نوپا و فناور، توسعه صادرات و جذب سرمایه‌گذاری خارجی در حوزه نرم‌افزار و هوش‌مصنوعی، تقویت نیروی کارشناسی و استفاده از تجربیات طرفین برای ارزیابی فنی و بررسی طرح‌ها با هدف توسعه صنعت نرم‌افزار و گسترش کاربردهای آن در بخش‌های مختلف صنعت، معدن و تجارت است.

آگهی مناقصه عمومی

یک مرحله‌ای

قرارگاه سازندگی خاتم الانبیاء

مناقصه گزار: قرارگاه سازندگی خاتم الانبیاء (ص)، هلدینگ تخصصی دریایی، واحد اجرایی موسسه عمران ساحل (کارگاه توسعه پلیمر کنگان)
موضوع مناقصه: اجاره ژنراتورهای مورد نیاز کارگاه و معادن
مهلت مناقصه: از مورخ ۱۴۰۴/۰۳/۱۲ لغایت ۱۴۰۴/۰۳/۱۹ (هشت روز)
تاریخ تحویل پاکت: مورخ ۱۴۰۴/۰۳/۲۰
تاریخ گشایش پاکت: مورخ ۱۴۰۴/۰۳/۲۱
مدت قرارداد: دوازده ماه شمسی از شروع قرارداد.
مبلغ تضمین شرکت در مناقصه:
۳,۵۰۰,۰۰۰,۰۰۰ (سه میلیارد و پانصد میلیون ریال).
به صورت ضمانتنامه بانکی به نفع دستگاه مناقصه گزار (تضمینات اخذ شده از جانب قرارگاه، شامل وجه نقد، ضمانتنامه بانکی (غیر مشروط، قابل تمدید و غیر قابل برگشت) و وثیقه ملکی می باشد)
■ این موسسه در رد یا قبول پیشنهاد مختار است.
■ سایر اطلاعات و جزییات مربوط در اسناد مناقصه درج شده است.
■ هزینه درج آگهی برعهده برنده مناقصه می‌باشد.
آدرس جهت تحویل اسناد مناقصه:
بوشهر- شهرستان کنگان روبروی سایت دو منطقه ویژه اقتصادی انرژی پارس موسسه عمران ساحل کارگاه توسعه پلیمر کنگان- امور قراردادها- آقای مهندس عبداله زاده – مهندس روستا
تلفن: ۵-۰۷۷۳۱۳۷۸۷۰۲ - ۰۹۳۸۷۶۴۶۵۴۷ - ۰۹۳۷۸۰۶۱۱۰۶
تهران- تهران پارس اتوبان شهید عباس دوران (اسبدوانی قدیم) میدان شهید مهتدی- جنب نیروی دریای سپاه- موسسه عمران ساحل- مهندس میرزایی

روزنامه مناقصه مزایده - ۴۳۶۴ - ۰۴/۰۳/۱۲

آگهی مناقصه عمومی

یک مرحله‌ای

قرارگاه سازندگی خاتم الانبیاء

مناقصه گزار: قرارگاه سازندگی خاتم الانبیاء (ص)، هلدینگ تخصصی دریایی، واحد اجرایی موسسه عمران ساحل (پروژه طرح توسعه پلیمر کنگان)
موضوع مناقصه: اجاره یک دستگاه بیل مکانیکی ۲۲۰ پیکور
مهلت مناقصه: از مورخ ۱۴۰۴/۰۳/۱۲ لغایت ۱۴۰۴/۰۳/۱۹ (هشت روز)
تاریخ تحویل پاکت: مورخ ۱۴۰۴/۰۳/۲۰
تاریخ گشایش پاکت: مورخ ۱۴۰۴/۰۳/۲۱
مدت قرارداد: دوازده ماه شمسی از شروع قرارداد.
مبلغ تضمین شرکت در مناقصه:
۵,۵۰۰,۰۰۰,۰۰۰ ریال (به حروف: پنج میلیارد و پانصد هزار میلیون ریال).
به صورت ضمانتنامه بانکی به نفع دستگاه مناقصه گزار (ضمانتنامه های صادره توسط موسسات اعتباری غیر بانکی که دارای مجوز رسمی از بانک مرکزی جمهوری اسلامی ایران هستند مورد پذیرش می باشد.) و یا واریز وجه نقد
■ این موسسه در رد یا قبول پیشنهاد مختار است.
■ سایر اطلاعات و جزییات مربوط در اسناد مناقصه درج شده است.
■ هزینه درج آگهی برعهده برنده مناقصه می‌باشد.
آدرس جهت تحویل اسناد مناقصه:
بوشهر- شهرستان کنگان روبروی سایت دو منطقه ویژه اقتصادی انرژی پارس موسسه عمران ساحل کارگاه توسعه پلیمر کنگان- امور قراردادها- آقای مهندس عبداله زاده – مهندس روستا
تلفن: ۵-۰۷۷۳۱۳۷۸۷۰۲ - ۰۹۳۸۷۶۴۶۵۴۷ - ۰۹۳۷۸۰۶۱۱۰۶
تهران- تهران پارس اتوبان شهید عباس دوران (اسبدوانی قدیم) میدان شهید مهتدی- جنب نیروی دریای سپاه- موسسه عمران ساحل- مهندس میرزایی

روزنامه مناقصه مزایده - ۴۳۶۴ - ۰۴/۰۳/۱۲

مناقصه عمومی

یک مرحله‌ای | نوبت دوم

قرارگاه سازندگی خاتم الانبیاء - هلدینگ تخصصی نیرو - موسسه ایستاب

مناقصه گزار: قرارگاه سازندگی خاتم الانبیا (ص) – هلدینگ تخصصی نیرو- واحد اجرایی موسسه ایستاب (کارگاه احداث زیرگذر گویم)
موضوع مناقصه: تهیه مصالح و اجرای دیوار بلوکی
مهلت مناقصه: از مورخ ۱۴۰۴/۰۳/۱۲ لغایت مورخ ۱۴۰۴/۰۳/۱۷ (شش روز)
تاریخ تحویل پاکت: مورخ ۱۴۰۴/۰۳/۱۸
تاریخ گشایش پاکت: مورخ ۱۴۰۴/۰۳/۲۰
مدت قرارداد: دو ماه شمسی از شروع قرارداد
مبلغ تضمین شرکت در فرایند ارجاع کار:
۲,۰۰۰,۰۰۰,۰۰۰ ریال (دو میلیارد ریال)
به صورت ضمانتنامه بانکی به نفع دستگاه مناقصه گزار (ضمانتنامه‌های صادره توسط موسسات اعتباری غیر بانکی که دارای مجوز رسمی از بانک مرکزی جمهوری اسلامی ایران هستند مورد پذیرش می‌باشد.) و یا واریز وجه نقد
■ این موسسه در رد یا قبول پیشنهاد مختار است.
■ سایر اطلاعات و جزئیات مربوط در اسناد مناقصه درج شده است.
■ هزینه درج آگهی برعهده برنده مناقصه می‌باشد.
آدرس جهت تحویل اسناد مناقصه:
جهت خرید اسناد مناقصه به نشانی شیراز، گویم، پروژه احداث زیرگذر گویم، بخش امور قراردادها مراجعه نمایند.
تلفن تماس: ۸۸۶۴۳۷۹۹-۰۲۱ داخلی ۲۱۴۳
■ دریافت اسناد فقط با ارائه اصل فیش واریز وجه به مبلغ ۲,۵۰۰,۰۰۰ ریال به‌حساب ۵۱۵۱۷۱۸۰۶۹۰۰۳- شماره شباء IR ۷۴۰۱۵۰۰۰۰۰۰۵۱۵۱۷۱۸۰۶۹۰۰۳ بانک سپه شعبه ملاصدرا تهران در وجه تنخواه درآمد واحد اجرایی امکان‌پذیر است.
■ وجه مذکور به‌هیچ‌عنوان قابل استرداد نمی‌باشد.

روزنامه مناقصه مزایده - ۴۳۶۴ - ۰۴/۰۳/۱۲

مناقصه عمومی

یک مرحله‌ای | نوبت دوم

قرارگاه سازندگی خاتم الانبیاء - هلدینگ تخصصی نیرو - موسسه ایستاب

مناقصه گزار: قرارگاه سازندگی خاتم الانبیا (ص) – هلدینگ تخصصی نیرو- واحد اجرایی موسسه ایستاب (کارگاه احداث زیرگذر گویم)
موضوع مناقصه:
اجرای عملیات تحکیمات اولیه و گالری خروجی اضطراری پروژه زیر گذر گویم
مهلت مناقصه: از مورخ ۱۴۰۴/۰۳/۱۲ لغایت مورخ ۱۴۰۴/۰۳/۱۷ (شش روز)
تاریخ تحویل پاکت: مورخ ۱۴۰۴/۰۳/۱۸
تاریخ گشایش پاکت: مورخ ۱۴۰۴/۰۳/۲۰
مدت قرارداد: یک ماه شمسی از شروع قرارداد
مبلغ تضمین شرکت در فرایند ارجاع کار:
۱,۰۵۰,۰۰۰,۰۰۰ ریال (یک میلیارد و پنجاه میلیون ریال)
به صورت ضمانتنامه بانکی به نفع دستگاه مناقصه گزار (ضمانتنامه‌های صادره توسط موسسات اعتباری غیر بانکی که دارای مجوز رسمی از بانک مرکزی جمهوری اسلامی ایران هستند مورد پذیرش می‌باشد.) و یا واریز وجه نقد
■ این موسسه در رد یا قبول پیشنهاد مختار است.
■ سایر اطلاعات و جزئیات مربوط در اسناد مناقصه درج شده است.
■ هزینه درج آگهی برعهده برنده مناقصه می‌باشد.
آدرس جهت تحویل اسناد مناقصه:
جهت خرید اسناد مناقصه به نشانی شیراز، گویم، پروژه احداث زیرگذر گویم، بخش امور قراردادها مراجعه نمایند.
تلفن تماس: ۸۸۶۴۳۷۹۹-۰۲۱ داخلی ۲۱۴۳
■ دریافت اسناد فقط با ارائه اصل فیش واریز وجه به مبلغ ۲,۵۰۰,۰۰۰ ریال به‌حساب ۵۱۵۱۷۱۸۰۶۹۰۰۳- شماره شباء IR ۷۴۰۱۵۰۰۰۰۰۰۵۱۵۱۷۱۸۰۶۹۰۰۳ بانک سپه شعبه ملاصدرا تهران در وجه تنخواه درآمد واحد اجرایی امکان‌پذیر است.
■ وجه مذکور به‌هیچ‌عنوان قابل استرداد نمی‌باشد.

روزنامه مناقصه مزایده - ۴۳۶۴ - ۰۴/۰۳/۱۲

آگهی مناقصه/ مزایده عمومی

نوبت اول

سامانه تدارکات الکترونیکی دولت

دانشگاه علوم پزشکی و خدمات بهداشتی درمانی تهران

دانشگاه علوم پزشکی و خدمات بهداشتی درمانی تهران از متقاضیان دعوت می نماید از طریق درگاه سامانه تدارکات الکترونیکی دولت نسبت به دریافت و تحویل اسناد به آدرس (www.setadiran.ir) مراجعه و با توجه به مندرجات اسناد مناقصه / مزایده مدارک لازم را شامل پاکت (الف) و (ب) و (ج) تهیه و در زمان مقرر در سامانه بارگذاری نمایند. در ضمن یادآور می‌شود کلیه مراحل برگزاری مناقصه از دریافت اسناد تا ارائه پیشنهادات و گشایش پاکات از طریق سامانه مذکور انجام خواهد شد.

	موضوع	نام واحد	مبلغ سپرده شرکت (به ریال)	زمان توزیع اسناد	زمان اخذ پیشنهادات	زمان گشایش پاکات مرحله اول	زمان گشایش پاکات مرحله دوم
مناقصه عمومی دو مرحله‌ای	۱-تهیه،حمل، نصب، اجرا، بازسازی، راه اندازی و اخذ گواهی استاندارد، راهبری و نگهداشت یکساله دو دستگاه آسانسور ساختمان سارا پردیس بین الملل کیش	مدیریت فنی	۸,۴۰۰,۰۰۰,۰۰۰	۱۴۰۴/۳/۱۰ لغایت ۱۴۰۴/۳/۱۷	۱۴۰۴/۳/۳۱	۱۴۰۴/۴/۱	۱۴۰۴/۴/۸
	۲-نگهداری و راهبری تاسیسات	مجتمع بیمارستانی امیراعلم	۵,۰۰۰,۰۰۰,۰۰۰				

محل گشایش پاکات: ستاد مرکزی دانشگاه علوم پزشکی تهران، طبقه همکف، سالن G6
تذکر: کلیه اسناد باید در سه پاکت «الف» و «ب» و «ج» در سامانه ستاد بارگذاری گردد در ضمن به منظور تطبیق ضمانتنامه یا فیش واریزی بارگذاری شده بایستی اصل ضمانتنامه آن را در مهلت زمانی ارائه پیشنهادها به آدرس: تهران، بلوار کشاورز، نبش خیابان قدس، ستاد مرکزی دانشگاه علوم پزشکی تهران، طبقه ۲، اتاق ۲۰۶ تحویل نمایید.
تذکر: سپرده قابل‌قبول برای شرکت در مناقصه واریز وجه نقد یا ضمانتنامه بانکی معتبر با مهلت حداقل ۳ ماه اعتبار می‌باشد.

مدیریت پشتیبانی، نظارت و توسعه امور عمومی دانشگاه علوم پزشکی و خدمات بهداشتی درمانی تهران

روزنامه مناقصه مزایده - ۴۳۶۴ - ۰۴/۰۳/۱۲

آگهی مناقصه عمومی

یک مرحله‌ای | نوبت دوم

شرکت توزیع نیروی برق استان تهران

شرکت توزیع نیروی برق استان تهران در نظر دارد اجرای پروژه های توسعه و احداث و بهینه سازی شبکه های توزیع در محدوده مناطق برق را با توجه به شرایط مندرج در اسناد از طریق برگزاری مناقصه عمومی یک مرحله‌ای به شرکت‌های واجد شرایط به شرح ذیل واگذار نماید.

شماره مناقصه	نام منطقه	شماره سامانه	میزان تضمین شرکت در مناقصه (ریال)	شماره مناقصه	نام منطقه	شماره سامانه	میزان تضمین شرکت در مناقصه (ریال)
۱۴۰۴/۱۵	ملارد	۲۰۰۴۰۹۰۱۸۱۰۰۰۰۲۸	۴,۴۵۱,۰۰۰,۰۰۰	۱۴۰۴/۳۸	پیشوا	۲۰۰۴۰۹۰۱۸۱۰۰۰۰۵۱	۳,۷۲۲,۰۰۰,۰۰۰
۱۴۰۴/۱۶	ملارد	۲۰۰۴۰۹۰۱۸۱۰۰۰۰۲۹	۵,۳۲۰,۰۰۰,۰۰۰	۱۴۰۴/۳۹	لواسان	۲۰۰۴۰۹۰۱۸۱۰۰۰۰۵۲	۳,۰۵۸,۰۰۰,۰۰۰
۱۴۰۴/۱۷	ملارد	۲۰۰۴۰۹۰۱۸۱۰۰۰۰۳۰	۴,۰۵۲,۰۰۰,۰۰۰	۱۴۰۴/۴۰	شهرقدس	۲۰۰۴۰۹۰۱۸۱۰۰۰۰۵۳	۳,۱۰۲,۰۰۰,۰۰۰
۱۴۰۴/۱۸	ملارد	۲۰۰۴۰۹۰۱۸۱۰۰۰۰۳۱	۶,۱۳۵,۰۰۰,۰۰۰	۱۴۰۴/۴۱	شهرقدس	۲۰۰۴۰۹۰۱۸۱۰۰۰۰۵۴	۴,۳۷۱,۰۰۰,۰۰۰
۱۴۰۴/۱۹	ملارد	۲۰۰۴۰۹۰۱۸۱۰۰۰۰۳۲	۵,۳۳۹,۰۰۰,۰۰۰	۱۴۰۴/۴۲	شهرقدس	۲۰۰۴۰۹۰۱۸۱۰۰۰۰۵۵	۳,۳۵۶,۰۰۰,۰۰۰
۱۴۰۴/۲۰	ملارد	۲۰۰۴۰۹۰۱۸۱۰۰۰۰۳۳	۵,۹۲۹,۰۰۰,۰۰۰	۱۴۰۴/۴۳	شهرقدس	۲۰۰۴۰۹۰۱۸۱۰۰۰۰۵۶	۳,۷۳۶,۰۰۰,۰۰۰
۱۴۰۴/۲۱	ملارد	۲۰۰۴۰۹۰۱۸۱۰۰۰۰۳۴	۵,۶۱۳,۰۰۰,۰۰۰	۱۴۰۴/۴۴	شهرقدس	۲۰۰۴۰۹۰۱۸۱۰۰۰۰۵۷	۳,۴۵۵,۰۰۰,۰۰۰
۱۴۰۴/۲۲	گلستان	۲۰۰۴۰۹۰۱۸۱۰۰۰۰۳۵	۳,۰۶۱,۰۰۰,۰۰۰	۱۴۰۴/۴۵	شهرقدس	۲۰۰۴۰۹۰۱۸۱۰۰۰۰۵۸	۳,۵۹۷,۰۰۰,۰۰۰
۱۴۰۴/۲۳	گلستان	۲۰۰۴۰۹۰۱۸۱۰۰۰۰۳۶	۳,۲۵۶,۰۰۰,۰۰۰	۱۴۰۴/۴۶	شهرری	۲۰۰۴۰۹۰۱۸۱۰۰۰۰۵۹	۳,۸۰۰,۰۰۰,۰۰۰
۱۴۰۴/۲۴	چهاردانگه	۲۰۰۴۰۹۰۱۸۱۰۰۰۰۳۷	۳,۵۴۷,۰۰۰,۰۰۰	۱۴۰۴/۴۷	شهرری	۲۰۰۴۰۹۰۱۸۱۰۰۰۰۶۰	۴,۱۰۷,۰۰۰,۰۰۰
۱۴۰۴/۲۵	چهاردانگه	۲۰۰۴۰۹۰۱۸۱۰۰۰۰۳۸	۳,۴۷۹,۰۰۰,۰۰۰	۱۴۰۴/۴۸	شهرری	۲۰۰۴۰۹۰۱۸۱۰۰۰۰۶۱	۹,۶۰۸,۰۰۰,۰۰۰
۱۴۰۴/۲۶	چهاردانگه	۲۰۰۴۰۹۰۱۸۱۰۰۰۰۳۹	۳,۲۶۸,۰۰۰,۰۰۰	۱۴۰۴/۴۹	خاوران	۲۰۰۴۰۹۰۱۸۱۰۰۰۰۶۲	۳,۹۷۱,۰۰۰,۰۰۰
۱۴۰۴/۲۷	چهاردانگه	۲۰۰۴۰۹۰۱۸۱۰۰۰۰۴۰	۳,۲۱۱,۰۰۰,۰۰۰	۱۴۰۴/۵۰	خاوران	۲۰۰۴۰۹۰۱۸۱۰۰۰۰۶۳	۳,۲۸۹,۰۰۰,۰۰۰
۱۴۰۴/۲۸	شهریار	۲۰۰۴۰۹۰۱۸۱۰۰۰۰۴۱	۵,۷۴۷,۰۰۰,۰۰۰	۱۴۰۴/۵۱	قرچک	۲۰۰۴۰۹۰۱۸۱۰۰۰۰۶۴	۳,۹۳۴,۰۰۰,۰۰۰
۱۴۰۴/۲۹	شهریار	۲۰۰۴۰۹۰۱۸۱۰۰۰۰۴۲	۵,۳۱۲,۰۰۰,۰۰۰	۱۴۰۴/۵۲	قرچک	۲۰۰۴۰۹۰۱۸۱۰۰۰۰۶۵	۳,۰۱۸,۰۰۰,۰۰۰
۱۴۰۴/۳۰	شهریار	۲۰۰۴۰۹۰۱۸۱۰۰۰۰۴۳	۵,۳۹۷,۰۰۰,۰۰۰	۱۴۰۴/۵۳	قرچک	۲۰۰۴۰۹۰۱۸۱۰۰۰۰۶۶	۲,۹۱۶,۰۰۰,۰۰۰
۱۴۰۴/۳۱	شهریار	۲۰۰۴۰۹۰۱۸۱۰۰۰۰۴۴	۵,۶۸۸,۰۰۰,۰۰۰	۱۴۰۴/۵۴	قرچک	۲۰۰۴۰۹۰۱۸۱۰۰۰۰۶۷	۴,۷۹۱,۰۰۰,۰۰۰
۱۴۰۴/۳۲	پردیس	۲۰۰۴۰۹۰۱۸۱۰۰۰۰۴۵	۴,۹۸۶,۰۰۰,۰۰۰	۱۴۰۴/۵۵	قرچک	۲۰۰۴۰۹۰۱۸۱۰۰۰۰۶۸	۶,۳۱۳,۰۰۰,۰۰۰
۱۴۰۴/۳۳	ورامین	۲۰۰۴۰۹۰۱۸۱۰۰۰۰۴۶	۳,۵۲۰,۰۰۰,۰۰۰	۱۴۰۴/۵۶	قرچک	۲۰۰۴۰۹۰۱۸۱۰۰۰۰۶۹	۷,۰۵۶,۰۰۰,۰۰۰
۱۴۰۴/۳۴	ورامین	۲۰۰۴۰۹۰۱۸۱۰۰۰۰۴۷	۳,۰۲۰,۰۰۰,۰۰۰	۱۴۰۴/۵۷	رباط کریم	۲۰۰۴۰۹۰۱۸۱۰۰۰۰۷۰	۴,۰۷۷,۰۰۰,۰۰۰
۱۴۰۴/۳۵	ورامین	۲۰۰۴۰۹۰۱۸۱۰۰۰۰۴۸	۳,۵۳۴,۰۰۰,۰۰۰	۱۴۰۴/۵۸	اسلامشهر	۲۰۰۴۰۹۰۱۸۱۰۰۰۰۷۱	۴,۳۳۰,۰۰۰,۰۰۰
۱۴۰۴/۳۶	ورامین	۲۰۰۴۰۹۰۱۸۱۰۰۰۰۴۹	۴,۰۷۵,۰۰۰,۰۰۰	۱۴۰۴/۵۹	اسلامشهر	۲۰۰۴۰۹۰۱۸۱۰۰۰۰۷۲	۴,۵۹۰,۰۰۰,۰۰۰
۱۴۰۴/۳۷	ورامین	۲۰۰۴۰۹۰۱۸۱۰۰۰۰۵۰	۳,۶۸۱,۰۰۰,۰۰۰	۱۴۰۴/۶۰	اسلامشهر	۲۰۰۴۰۹۰۱۸۱۰۰۰۰۷۳	۳,۹۳۳,۰۰۰,۰۰۰

■ شرکت‌هایی که دارای صلاحیت پیمانکاری (به شرح اسناد) می‌باشند دعوت به عمل می‌آید، از مورخ ۱۴۰۴/۰۳/۱۱ لغایت مورخ ۱۴۰۴/۰۳/۱۷ جهت دریافت اسناد به شرح ذیل و از طریق سامانه تدارکات الکترونیکی دولت (ستاد) اقدام نمایند.
دریافت اسناد: کلیه مراحل برگزاری مناقصه از دریافت و تحویل اسناد مناقصه، ارائه پیشنهاد مناقصه گران و گشایش پاکت ها از طریق درگاه سامانه تدارکات الکترونیکی دولت (ستاد) به آدرس WWW.SETADIRAN

لزوم برخورد جدی بانک‌مرکزی با تخلفات مالی و پولشویی

گروه بازار سرمایه | مناقصه مزایده

عضو هیئت رئیسه اتاق تهران، اقدامات بانک‌مرکزی در مسیر شفافیت نظام بانکی را گامی مثبت در راستای ارتقای سلامت اقتصادی ارزیابی کرد. به گزارش مناقصه‌مزایده به نقل از ایبنا، عباس آرگون؛ عضو هیئت رئیسه اتاق بازرگانی تهران، ضمن تأکید بر اهمیت ایجاد شفافیت در نظام بانکی کشور، اقدامات بانک‌مرکزی در مسیر استانداردسازی را گامی مثبت و مؤثر در راستای ارتقای سلامت اقتصادی کشور خواند و گفت: هرچه شفافیت در مبادلات پولی بیشتر شود، نظام مالیاتی و فعالیت‌های اقتصادی رسمی نیز تقویت خواهد شد. وی با اشاره به برنامه‌های بانک‌مرکزی در برخورد جدی با تخلفات مالی و پولشویی، اظهار داشت: هرچه بیشتر به سمت استانداردسازی حرکت کرده و مبدأ و مقصد پول را به‌صورت شفاف و مشخص تعیین کنیم، این موضوع قطعاً به نفع اقتصاد کشور خواهد بود و به رعایت استانداردهای بین‌المللی نیز کمک می‌کند.

لزوم رسیدگی به تعدد حساب‌های بانکی

آرگون؛ با اشاره به سیاست‌های بانک‌مرکزی درساماندهی حساب‌های بانکی، تأکید کرد: تنوع و تعدد حساب‌های بانکی در نظام بانکی کشور بسیار زیاد است که براساس آخرین آمارها، حدود ۶۵۰ میلیون حساب بانکی در کشور وجود دارد و برهمین اساس اقدام بانک‌مرکزی برای حذف ۳۵۰ میلیون حساب بانکی در سال‌جاری بسیار مثبت و مؤثر ارزیابی می‌شود. با توجه به جمعیت و تعداد افرادی که امکان افتتاح حساب دارند (افراد بالای ۱۸ سال)، به‌طور متوسط هر نفر نزدیک به ۱۰ حساب بانکی دارد که این رقم بسیار بالاست. عضو هیئت رئیسه اتاق بازرگانی تهران، ادامه داد: متأسفانه، حتی مواردی وجود دارد که برخی حساب‌ها فاقد کد ملی هستند و صرفاً با شماره حساب ثبت شده‌اند، بدون اینکه شناسایی لازم صورت گرفته باشد. این موضوع می‌تواند زمینه‌ساز پولشویی و حتی فرار مالیاتی شود. بنابراین، هرچه بیشتر به سمت استانداردسازی و شناسایی و کنترل حساب‌ها حرکت کنیم، به نفع نظام اقتصادی و بانکی کشور خواهد بود.

نقش حساب‌های شفاف در مقابله با قاچاق و فرار مالیاتی

وی یکی از معضلات اصلی اقتصاد کشور را حجم بالای قاچاق دانست و گفت: یکی از مشکلات جدی کشور، حجم بالای قاچاق است که طبق آمارهای مختلف، بین ۱۰ تا ۲۰ میلیارد دلار برآورد می‌شود. این گردش مالی عمدتاً از طریق نظام بانکی انجام می‌شود و طبیعتاً به صورت نقدی نیست. پس در نتیجه اگر بتوانیم این حساب‌ها را پالایش و شناسایی کنیم، نظام مالیاتی کشور نیز می‌تواند بهتر عمل کند. مطمئناً با این اتفاق هم کسب‌وکارهای سالم توان رقابت بیشتری خواهند داشت، هم دولت درآمدهای خود را دریافت می‌کند و هم انضباط مالی بیشتری برقرار می‌شود. بی‌تردید افزایش شفافیت نظام بانکی که هدف اصلی بانک‌مرکزی است، پاسخگویی را بیشتر می‌کند و فعالان سالم اقتصادی نیز انگیزه و علاقه بیشتری برای فعالیت خواهند داشت. آرگون؛ تأکید کرد: در مجموع، هر اقدامی در جهت کنترل و نظارت بهتر و بیشتر بر حساب‌های بانکی می‌تواند بسیار مؤثر باشد.

نگاه هوشمندانه به رمزارزها؛ تهدید یا فرصت؟

این فعال اقتصادی با اشاره به اهمیت نگاه واقع‌گرایانه و فرصت‌محور به فناوری‌های نوظهور مثل رمزارزها، گفت: با توجه به نبود قانون مشخص در کشور و حتی در بسیاری از کشورهای جهان در حوزه رمزارز، لازم است با رویکردی هوشمندانه و متناسب با منافع و مصالح کشور به این موضوع پرداخته شود. مطمئناً با توجه به شرایط تحریمی، رمزارزها می‌توانند در برخی حوزه‌ها مانند صادرات و واردات به کشور کمک کنند و حتی فرصتی برای حل بخشی از مشکلات اقتصادی باشند. البته برای این کار باید استراتژی و چارچوب مشخصی تدوین شود. عضو هیئت رئیسه اتاق بازرگانی تهران، ادامه داد: بحث رمزارزها مثل یک شمشیر دو لبه است؛ در نتیجه باید از جنبه‌های مثبت آن بهره برد و از جنبه‌های منفی دوری کرد. نباید صرفاً نگاه تهدیدمحور به موضوع داشت، بلکه باید فرصت‌های موجود را شناسایی و از آن‌ها استفاده کرد. لازم است ارزیابی دقیقی انجام شود تا هم فرصت‌ها و هم کنترل‌ها و ضوابط لازم شناسایی و اعمال شوند.

فناوری‌های نوین؛ ابزارهایی برای تحول اقتصادی

آرگون؛ به ضرورت بهره‌برداری از فناوری‌های نوین اشاره کرد و گفت: تجربه نشان داده است که قوانین و مقررات زیاد و پیچیده، الزاماً نتایج مثبت به همراه ندارد. باید تمرکز بر استفاده صحیح و هدایت منابع به سمت بهبود وضعیت کشور باشد. همچنین، در حوزه‌هایی مانند هوش مصنوعی نیز باید با نگاه فرصت‌محور و بهره‌برداری بهینه پیش برویم و ضمن مراقبت از آسیب‌های احتمالی، از ظرفیت‌های آن به بهترین شکل استفاده کنیم.

تالار شیشه‌ای ریخت

در دومین روز هفته شاخص کل بورس با کاهش بیش از ۳۶ هزار واحد به رقم سه‌میلیون و ۱۰۷ هزار واحد رسید. به گزارش ایسنا، دیروز (یکشنبه) شاخص کل بورس اوراق بهادار تهران ۳۶ هزار و ۳۶۱ واحد افت کرد و به رقم سه‌میلیون و ۱۰۷ هزار و ۲ واحد رسید. شاخص هم‌وزن نیز ۹۵۱۹ واحد کاهش داشت و در عدد ۹۵۸ هزار و ۱۷۸ واحد ایستاد. تالار شیشه‌ای در ۳۹ روز کاری اخیر و در شرایطی که بازارهای ارز و طلا تحت‌تأثیر مذاکرات و بهبود مناسبات بین‌المللی روند کاهشی دارند، ۱۲ روز منفی را سپری کرده و سایر روزها سبزپوش بوده است. دیروز در دومین روز کاری هفته تعداد سهام مثبت بورس ۷۶ عدد و سهام منفی ۲۶۴ عدد بود. تعداد خریداران نیز به ۶۹ هزار نفر رسید و به‌طور کلی بازار ۱,۱۶ درصد کاهش داشت. همچنین دیروز ۴۸۶ هزار فقره معامله به ارزش حدود ۱۰ هزار میلیارد تومان در بازار سهام انجام شد. فارس، فولاد و وبملت بیش‌ترین تأثیر منفی را بر شاخص بورس داشتند. از نمادهای پرتراکنش نیز می‌توان به خودرو، وتجارت و وبملت اشاره کرد. دیروز هم‌چنین شاخص فرابورس ایران افت ۱۰۲ واحد را تجربه کرد و به ۲۷ هزار و ۶۳۳ واحد رسید. تعداد معاملات دیروز فرابورس ۲۶۴ هزار فقره و ارزش آن ۱۴۱ هزار میلیارد تومان بود. آریا و آریان بیش‌ترین تأثیر منفی را بر شاخص فرابورس داشتند اما ومپنا اثر مثبت ایجاد کرد. مهرمام، شمس و وپایا نیز از نمادهای پرتراکنش فرابورس بودند.

شرایط طرح جدید «نیک وام» بانک ملت اعلام شد

در طرح جدید «نیک وام» بانک ملت، متقاضیان ضمن بهره‌مندی از امتیاز تسهیلات قرض‌الحسنه تا سقف ۱۰ میلیارد ریال، در قرعه‌کشی جشنواره قرض‌الحسنه نیز شرکت خواهند کرد. همچنین در این طرح دریافت تسهیلات تا یک میلیارد ریال بدون ضامن امکان‌پذیر است و نیز مشتریان می‌توانند امتیاز تسهیلات خود را به سایر اشخاص حقیقی یا کارکنان بیمه شده اشخاص حقوقی منتقل کنند. به گزارش مناقصه‌مزایده به نقل از روابط‌عمومی بانک ملت، طرح تسهیلات قرض‌الحسنه نیک وام برای پاسخگویی به نیت خیر قرض‌الحسنه پس‌انداز و نیاز ضروری اشخاص حقیقی از سوی بانک ملت طراحی شده است و مشتریان حقیقی/حقوقی می‌توانند با افتتاح حساب قرض‌الحسنه پس‌انداز نیک، در قبال معدل حساب مذکور متناسب با دوره ماندگاری آن (از یک ماه تا ۱۲ ماه) از اولویت دریافت تسهیلات قرض‌الحسنه طرح نیک وام بهره‌مند شوند. بر اساس این گزارش، شرکت در قرعه‌کشی سی و هشتمین دوره جشنواره حساب‌های قرض‌الحسنه پس‌انداز بانک ملت با هزاران جایزه نقدی، بهره‌مندی از امتیاز تسهیلات قرض‌الحسنه تا سقف جمعی ۱۰ میلیارد ریال تسهیلات در هر سال با کارمزد چهاردرصد و دوره بازپرداخت تسهیلات تا ۶۰ ماه و امکان انتقال امتیاز تسهیلات به سایر اشخاص حقیقی یا کارکنان بیمه شده اشخاص حقوقی و اعطای تسهیلات قرض‌الحسنه نیک‌وام تا سقف یک میلیارد ریال بدون نیاز به ضامن، از مزایای جدید طرح نیک وام ملت است. بر این اساس، متقاضیان می‌توانند از طریق مراجعه حضوری به شعب بانک ملت در سراسر کشور، سامانه بانکداری اینترنتی www.ebanking.bankmellat.ir، اپلیکیشن همراه بانک ملت، پیشخوان الکترونیک بانک ملت www.pishkhan.bankmellat.ir و برنامه کاربردی مگابانک نسبت به افتتاح حساب نیک وام اقدام کنند. در عین حال تمامی افراد حقیقی بالای ۱۸ سال می‌توانند با افتتاح حساب قرض‌الحسنه پس‌انداز نیک و ایجاد امتیاز لازم، از تسهیلات قرض‌الحسنه طرح نیک استفاده یا نسبت به انتقال امتیاز خود به سایر افراد اقدام کنند، همچنین شرکت‌ها یا سازمان‌ها، می‌توانند نسبت به افتتاح حساب ویژه طرح نیک و سپرده گذاری در آن اقدام و مطابق شرایط طرح، کارکنان بیمه شده خود را برای دریافت تسهیلات متناسب با امتیاز اکتسابی تا سقف فردی سه میلیارد ریال به بانک معرفی کنند. برای بررسی حالت‌های مختلف امتیازی، محاسبه گر تسهیلات نیک وام از طریق سامانه‌های بانکداری اینترنتی و پیشخوان الکترونیک ملت به آدرس www.pishkhan.bankmellat.ir در دسترس مشتریان قرار گرفته است.

تجربه جهانی حذف صفر از پول ملی؛ درس‌هایی برای اقتصاد ایران

تا امروز نزدیک به ۲۰ کشور حداقل یک‌بار اقدام به حذف صفر از پول ملی خود کرده و در ۱۰ کشور دیگر نیز این اتفاق دو بار رخ داده است. در برخی از کشورها هم این راهکار بیش از دو بار مورد استفاده قرار گرفته است که باتوجه به مطرح شدن اجرای این راهکار در کشور ما، بررسی تجربه هر کدام از این کشورها و شکست و موفقیت آن‌ها می‌تواند در اجرای درست حذف صفر از ایران نیز راهگشا باشد. به گزارش ایسنا، حذف صفر از واحد پولی یک کشور یا به اصطلاحی «بازتعریف پول»، تدبیری است که توسط برخی کشورها (غالبا بر اثر تورم) انجام می‌گیرد و تاریخ نمونه‌های زیادی از حذف صفر و یا بازتعریف پول را به خود دیده است که اغلب این اصلاحات در کشورهای در حال توسعه، توسعه‌نیافته و یا دوره پس از جنگ، رخ داده است.

بازتعریف پول

این اقدام، یک ابزار کمکی است که با کاهش عرضه پول همراه و بیشتر با نیت از بین بردن اثرات ابرتورم به کار گرفته می‌شود، اما به خودی خود، بیشتر یک تهدید است تا اینکه درمان باشد. چرا که مردم برای محافظت از سرمایه خود از تکانه‌های تورمی، دارایی‌های سنگین یا ارزهای خارجی را خریداری می‌کنند که در نتیجه تورم ممکن است بیشتر تشدید شود. بازتعریف پول یا حذف صفر، فرآیندی است که طی آن ارزش ظاهری اسکناس‌ها یا سکه‌هایی که به‌عنوان واحد پولی رایج مورد استفاده هستند، تغییر می‌کند. تورم یکی از دلایل بازتعریف پول است، چراکه متعاقب آن، واحد پولی با تورم بی‌ارزش می‌شود و در نتیجه صفرهای بیشتری در واحد پولی استفاده می‌شود.

حذف ۴ صفر از پول ملی روی میز آقای رئیس

در دوران تورم، به‌طور پیوسته قدرت خرید کاهش می‌یابد و قیمت کالاها و خدمات با اعداد بیشتری، اعلام می‌شود که اگر این اعداد به‌طور فزاینده‌ای زیاد شوند، می‌تواند مبادلات روزمره را به دلایل گوناگون مختل کند. به همین دلیل، ممکن است، سیاست‌گذاران پولی، برای حل این چالش از روش‌هایی همچون «بازتعریف پول» استفاده کنند که در این روش، یک واحد جدید جایگزین واحد قبلی می‌شود که در آن با ثابت کردن واحد قبلی و تبدیل آن به واحد جدید انجام می‌شود. به عبارتی؛ این عمل با حذف تعدادی صفر از واحد پول قبلی و تبدیل آن به واحد پول جدید انجام می‌شود.

پیدا و پنهان حذف صفر!

به عقیده صاحب‌نظران حوزه پولی، تغییر ارزش پول با کاهش ارزش پول تفاوت دارد؛ چراکه به جای تغییر ارزش واقعی آن، نمایش عددی یک ارز را ساده می‌کند. نگاهی به تاریخچه حذف صفر از پول ملی کشورها، نشان می‌دهد که چندین کشور برای حذف حداقل سه صفر از پول ملی خود اقدام کرده‌اند. این کار بارها در کشورهایی مانند بلغارستان، آرژانتین، رومانی، ترکیه و برزیل، عملیاتی و اجرا شده اما از نگاهی اقتصادی کارشناسان پولی، حذف صفرها از پول ملی تنها در صورتی می‌تواند به خوبی محقق شود که در دوره مشابه، سیاست‌های کاهش تورم به‌طور همزمان اجرایی شود و باید از اثرات مثبت و ابعاد روانی آن برای ایجاد ارزش و کنترل تورم استفاده کرد.

تجربه کشورها

*__ترکیه؛__ کشور ترکیه نیز در مقاطعی با تورم مزمن مواجه بود و واحد پول آن (لیر) به سرعت ارزش خود را از دست داد. ترکیه در سال ۲۰۰۵ با کاهش شش صفر از واحد پول خود، آن را بازتعریف کرد و یک میلیون لیر ترکیه به یک لیر جدید ترکیه تبدیل شد. این تغییر موجب افزایش اعتماد به این ارز شد، چراکه دردسر مواجهه با اعداد زیاد در معاملات روزمره را از بین برد. با این حال، فشارهای تورمی همچنان بر لیر جدید ترکیه تأثیر می‌گذارد و منجر به کاهش بیشتر ارزش آن می‌شود.

*__زیمبابوه؛__ کشور زیمبابوه در اواخر دهه ۲۰۰۰ تورم شدیدی را تجربه می‌کرد که منجر به چاپ اسکناس‌های نجومی شد. این کشور اما در سال ۲۰۰۸ واحد پول خود را بازتعریف کرد و ۱۰ صفر از آن حذف کرد. در حالی که این تغییر، انجام معاملات را در این کشور ساده کرد، اما به کاهش ابرتورم موجود در این کشور کمکی نکرد. در نهایت به کلی زیمبابوه واحد پول خود را کنار گذاشت و از ارزهای خارجی مانند دلار آمریکا و رَند (Rand) (واحد پول آفریقای جنوبی) استفاده کرد.

*__آرژانتین؛__ رکود اقتصادی آرژانتین در اواخر سده بیستم به‌طور قابل‌توجهی ارزش پول ملی آن را کاهش داد که در سال ۱۹۹۲ بحران افزایش قیمت دلار را به همراه داشت. در نهایت دولت آرژانتین اقدام به حذف چند صفر از ارز خود به منظور کنترل تورم به شدت در حال افزایش کرد. در سال ۱۹۶۰، زمانی که آرژانتین دو صفر از پول ملی خود را حذف کرد، ارزش پزو در آرژانتین معادل در مقابل ارزش دلار ثابت شد. اما در طول دهه ۱۹۸۰ هر ۱۸ هزار پزو با یک دلار مبادله می‌شد. با این حال، در سال ۱۹۸۳ دولت آرژانتین تصمیم گرفت مجددا چهار صفر را از پول ملی خود حذف کند، اما ناکام ماند و سرانجام در دهه ۱۹۹۰ با حذف چهار صفر از پول خود، به هدف مورد نظر رسید و تورم چشمگیر خود را به میزانی کاهش داد.

*__غنا؛__ واحد پول غنا (Cedi) از تورم بالا و عدم اعتماد رنج می‌برد و دولت این کشور در سال ۲۰۰۷ با حذف چهار صفر، واحد پول خود را بازتعریف کرد در نهایت، این تغییر به تسهیل معاملات و القای اعتماد به این ارز کمک کرد و پس از آن غنا به اصلاحات اقتصادی برای حفظ ثبات و جلوگیری از کاهش ارزش بیشتر پول خود ادامه داد.

*__ونزوئلا؛__ در دهه‌های اخیر، ونزوئلا با یکی از بدترین تورم‌های طول تاریخ مواجه شد که منجر به پیدایش ارقام نجومی برای ارز آن بولیوار (Bolivar) شد. این کشور نیز در سال ۲۰۱۸ واحد پول خود را بازتعریف کرد و با حذف پنج صفر، واحد پولی جدید یعنی «سوبرانو بولیوار» یا «ساورین بولیوار» را ایجاد کرد. این بازتعریف به رفع مشکلات اساسی اقتصاد ونزوئلا کمکی نکرد و تورم فوق العاده در این کشور ادامه یافت. ارزش این پول جدید به سرعت کاهش یافت و باعث آشفتگی بیشتر اقتصادی شد.

*__مجارستان؛__ ابرتورم مجارستان و پس از آن «بازتعریف پول» این کشور در سال‌های ۱۹۴۵ و ۱۹۴۶ به بالاترین میزان در کل تاریخ سیستم مالی جهان تبدیل شد. اقتصاد این کشور در اثر جنگ ویران شده بود و قیمت‌ها هر ۱۵ ساعت دو برابر می‌شد و کنترل گردش مالی غیر ممکن شده بود. به‌طوری که بزرگ‌ترین اسکناس پنگو (pengo) در زمان بازتعریف پول، ۱ سکستیلیون (۱۰ با ۲۱ صفر مقابل آن) بود. سرانجام در اول آوت ۱۹۴۶، ارز فورینت (forint) معرفی شد که به‌طور کلی در کنار سایر اقدامات، از اصلاحات موفقیت آمیز (در قیاس با شرایط قبلی این کشور) به شمار می‌رود.

*__فدراسیون روسیه؛__ اقتصاد تک‌بعدی این کشور که وابسته به صادرات نفت بود بر اثر کاهش قیمت نفت در سال ۱۹۹۷ با شکست روبرو شد. دولت روسیه برای جبران کسری بودجه به روش‌هایی نظیر چاپ پول، انتشار اوراق قرضه کوتاه مدت دولتی و همچنین حذف صفر از روبل متوسل شد که در نهایت منجر به افزایش قیمت‌ها شد. در اوایل سال ۱۹۹۸، سه صفر از روبل روسیه حذف شد، اما این امر مشکلات ساختاری اقتصاد این کشور را برطرف نکرد و در ماه اوت همان سال (۱۹۹۸) ورشکستگی ملی به دنبال داشت. این کار در ابتدا تا حدودی مشکلات داخلی این کشور را حل کرد، البته به ضرر سرمایه‌گذاران تمام شد. پس از ورشکستگی، اقتصاد روسیه به تدریج سر پا شد، با این حال، «بازتعریف پول» در روسیه به‌عنوان نمونه‌ای از یک سیاست اقتصادی ناموفق شناخته می‌شود.

*__سیرالئون؛__ اخیرا کشور سیرالئون نیز واحد پولی خود را در سال ۲۰۲۲ بازتعریف کرده است و این عمل بیش از آنکه به نفع این کشور باشد، به ضرر آن تمام شده است، اما برای شرح تأثیرات کلی آن باید بیشتر منتظر ماند. تا امروز نزدیک به ۲۰ کشور حداقل یک بار اقدام به حذف صفر از پول ملی خود کرده و در ۱۰ کشور این اتفاق دو بار رخ داده است. در برخی کشورها نیز این راهکار بیش از دو بار مورد استفاده قرار گرفته است. به‌عنوان مثال برزیل تا امروز شش بار، یوگسلاوی سابق پنج بار، آرژانتین چهار بار و بلژیک، روسیه، اوکراین و لهستان هرکدام سه بار دست به حذف صفر از پول ملی خود اقدام کرده‌اند. به‌طور کلی از این مثال‌ها می‌توان برداشت کرد که حذف صفر، می‌تواند معاملات را آسان‌تر کند و به‌طور موقت اعتماد به پول یک کشور را افزایش دهد، اما راه‌حلی برای مشکلات اساسی اقتصادی مانند تورم و ابرتورم نیست، بلکه به کاهش انتظارات تورمی و تعدیل فضای روانی و افزایش اعتماد به پول ملی، منتهی می‌شود. بنابراین، تلاش‌ها برای تثبیت اقتصاد و تغییرات اقتصادی بزرگتر، اغلب همراه با بازتعریف‌های موفق انجام می‌شوند و برخی ابزارهای سیاستی که می‌توانند همراه با بازتعریف پول برای بهبود زندگی شهروندان مورد استفاده قرار بگیرند، وجود دارند که در صورت اجرای هماهنگ این سیاست‌ها، بی‌شک خروجی و سرانجام بهتری به همراه خواهد داشت.

کمک به ثبات اقتصاد کلان

*__کنترل تورم؛__ سیاست کنترل تورم، ابرتورم یا نرخ تورم بالا بسیار مهم است. اجرای سیاست‌های پولی و مالی مؤثر برای مهار تورم همراه با اطمینان از پایداری مخارج دولت و تحت کنترل بودن کسری بودجه ضروری و این مهم می‌تواند شامل کاهش یارانه‌ها و هزینه‌های بیهوده باشد.

*__خروج از اقتصاد تک‌محصولی؛__ در کشورهای مختلف به ویژه کشورهای وابسته به نفت، برای آنکه حذف صفر یا بازتعریف پول بر زندگی شهروندان اثرات مشهود بگذارد، یک کشور باید تنوع اقتصادی را تشویق کند و وابستگی به یک بخش یا کالا را کاهش دهد.

*__اقتصاد آزاد؛__ به عقیده بسیاری از صاحبنظران حوزه اقتصاد کلان، باید فضایی وجود داشته باشد که بازارهای باز، آزاد و رقابتی را برای تقویت صادرات و جذب سرمایه‌گذاری خارجی و در عین حال بهبود فضای کسب و کار و سرمایه‌گذاری با کاهش تشریفات اداری و فساد تضمین کند.

*__اصلاحات بخش بانکی؛__ همچنین، تقویت بخش بانکی برای تضمین ثبات، از جمله رسیدگی به وام‌های بدون بازگشت و معوق و بهبود نظارت تنظیم‌گری ضروری است.

*__مدیریت ارز توسط سیاست‌گذار پولی؛__ بدون شک همزمان با حذف صفر، باید سیاست‌های مؤثر برای نرخ ارز به منظور جلوگیری از کاهش بهای سریع یا بیش‌ارزش‌گذاری اعمال شود تا اعتماد عمومی به اقتصاد و نظام پولی کشور در عین حفظ شفافیت در داده‌های مالی و اقتصادی برای ایجاد اعتماد، محقق شود. در نهایت، حذف چند صفر از پول ملی، باید بخشی از یک استراتژی گسترده‌تر باشد که به علل ریشه‌ای بی‌ثباتی اقتصادی می‌پردازد و شامل اقداماتی برای تقویت، ثبات، رشد و اعتماد در بلند مدت شود. بنابراین، بهبود اقتصادی موفقیت‌آمیز نیازمند یک رویکرد چندوجهی است و «بازتعریف پول» تنها یک ابزار در این جعبه ابزار است.

فراخوان مناقصه

تامین پروفیل آلومینیومی

یک شرکت دولتی در نظر دارد تامین پروفیل آلومینیومی با آلیاژ AA5456-H321 با وزن تقریبی ۳۰ (سی) تن در قالب ده تنوع سطح مقطع از طریق مناقصه عمومی تامین نماید.

لذا از شرکت‌های توانمند در این حوزه درخواست می‌گردد حداکثر ظرف مدت هفت روز از تاریخ درج این آگهی جهت دریافت اسناد مناقصه با شماره تلفن ۳۲۴۰۰۷۲۹-۰۵۱ داخلی ۸۷۳۰۰ و ۸۷۳۱۶ و یا شماره تلفکس ۳۲۴۰۱۰۸۷-۰۵۱ اعلام آمادگی خود را اعلام نمایید.

روزنامه مناقصه مزایده - ۴۳۶۴ - ۰۴/۰۳/۱۲

یک مرحله‌ای

آگهی مناقصه عمومی

شناسایی پیمانکار

طرحسا TARHSA

شرکت طرح و سامان امواج کیش (سهامی خاص) در نظر دارد تا به منظور «اجرای دستمزدی نمای ترکیبی سنگ و آجر نسوز در پروژه ساحل ۳ (بخشی) نوشهر» به میزان حدوداً ۲,۱۰۰ مترمربع واقع در مازندران، نوشهر نسبت به شناسایی پیمانکار ذیصلاح طی مناقصه عمومی یک مرحله‌ای اقدام نماید. اشخاص حقیقی و حقوقی دارای شرایط ذیل می توانند از تاریخ انتشار این آگهی تا تاریخ ۱۴۰۴/۰۳/۲۷ جهت دریافت اسناد مناقصه در ساعات اداری به نشانی تهران، خیابان قائم مقام فراهانی، جنب بانک دی، شماره ۱۰۱، طبقه سوم مراجعه نمایند.

شرایط شرکت در مناقصه:

۱- برخورداری از توانمندی فنی و مالی متناسب با کار.

۲- داشتن شناسه ملی و کد اقتصادی برای شرکت کنندگان حقوقی.

۳- داشتن حداقل دو نمونه سابقه انجام کار مشابه اجرا شده یا در دست اجرا در پنج سال گذشته.

۴- توانایی در ارائه تضمین شرکت در فرآیند ارجاع کار به مبلغ ۸۴۰,۰۰۰,۰۰۰ ریال (هشتصد و چهل میلیون ریال).

■ همراه داشتن معرفی نامه برای شرکت کنندگان حقوقی جهت دریافت اسناد الزامیست. در صورت نیاز به اطلاعات تکمیلی متقاضیان میتوانند با شماره‌های تلفن ۸۸۸۳۲۰۰۹-۸۸۸۳۱۰۰۸ تماس حاصل نمایند.

ضمناً هزینه آگهی بر عهده برنده مناقصه می‌باشد.

روزنامه مناقصه مزایده - ۴۳۶۴ - ۰۴/۰۳/۱۲

یک مرحله‌ای

آگهی مناقصه عمومی

شناسایی پیمانکار

طرحسا TARHSA

شرکت طرح و سامان امواج کیش (سهامی خاص) در نظر دارد تا به منظور «اجرای دستمزدی نمای پروژه ساحل هشتم» واقع در بندرعباس، بلوار نواب صفوی نسبت به شناسایی پیمانکار ذیصلاح طی مناقصه عمومی یک مرحله‌ای اقدام نماید. اشخاص حقیقی و حقوقی دارای شرایط ذیل می توانند از تاریخ انتشار این آگهی تا تاریخ ۱۴۰۴/۰۳/۲۷ جهت دریافت اسناد مناقصه در ساعات اداری به نشانی تهران، خیابان قائم مقام فراهانی، جنب بانک دی، شماره ۱۰۱، طبقه سوم مراجعه نمایند.

شرایط شرکت در مناقصه:

۱- برخورداری از توانمندی فنی و مالی متناسب با کار.

۲- داشتن شناسه ملی و کد اقتصادی برای شرکت کنندگان حقوقی.

۳- داشتن حداقل دو نمونه سابقه انجام کار مشابه اجرا شده یا در دست اجرا در پنج سال گذشته.

۴- توانایی در ارائه تضمین شرکت در فرآیند ارجاع کار به مبلغ ۱,۱۷۰,۰۰۰,۰۰۰ ریال (یک میلیارد و یکصد و هفتاد میلیون ریال).

■ همراه داشتن معرفی نامه برای شرکت کنندگان حقوقی جهت دریافت اسناد الزامیست. در صورت نیاز به اطلاعات تکمیلی متقاضیان می‌توانند با شماره‌های تلفن ۸۸۸۳۲۰۰۹-۸۸۸۳۱۰۰۸ تماس حاصل نمایند.

ضمناً هزینه آگهی بر عهده برنده مناقصه می‌باشد.

قانونو
شبکه اجتماعی
Qanoono.ir
پرسش و پاسخ معاملاتی خود را در این سایت بیابید
یک اتفاق خوب برای
پرسشگران قانون دوست
دانستن؛ رمز ماندن

روزنامه مناقصه مزایده
امتیاز روزنامه در طرح رتبه‌بندی، ۴۸
صاحب امتیاز: مؤسسه روزنامه مناقصه مزایده
مدیر مسؤول: جلیل قنادزاده ■ سردبیر و مدیر عامل: علی قره‌داغلی
نشانی: تهران، خیابان کریم‌خان‌زند، خیابان ایرانشهر شمالی، روبه‌روی دانشگاه آزاد واحد تهران جنوب، پلاک ۲۳۴، طبقه ۲، واحد ۴، تلفن: ۲-۸۸۴۷۵۷۹۰
سازمان آگهی‌ها: ۰۹۰۲۲۵۴۲۴۳۸ ، ۰۹۰۲۸۸۴۷۵۷۹
لیتوگرافی و چاپ: چاپخانه صمیم (جاده مخصوص کرج، کیلومتر ۱۶)، توزیع: شرکت نشر گستر امروز نوین
چاپ مقالات و نظرات در این نشریه به معنای تأیید یا رد آن مطالب نبوده و «مناقصه‌مزایده» دارای مشی مستقل خود می‌باشد.
■ رایانگار سردبیر: mozayedeh@gmail.com ■ رایانگار تحریریه: emonaqeseh1@gmail.com ■ رایانگار سازمان آگهی‌ها: emonaqeseh5@gmail.com ■ رایانگار مدیر اجرایی: emonaqeseh@gmail.com

ایجاد رگولاتوری در صنعت پتروشیمی واجب‌تر از نان شب!

گروه انرژی | مناقصه

مدیر کنترل تولید شرکت ملی صنایع پتروشیمی، ایران، با تأکید بر ایجاد رگولاتوری بخشی در صنعت پتروشیمی، گفت: در صنعت پتروشیمی نیازمند تسهیل‌گر و رگولاتور هستیم تا بخش خصوصی در این صنعت رشد پایداری را تجربه کند. به گزارش مناقصه‌مزایده، سعید باغبانی؛ در نشست خبری با موضوع رگولاتوری در صنعت پتروشیمی، اظهار داشت: گرچه اقدام‌هایی برای ایجاد رگولاتوری بخشی در صنعت پتروشیمی برداشته شده، اما ضروری است برای حل برخی مشکلات موجود این نهاد سریعتر شکل بگیرد. وی رگولاتوری در صنعت پتروشیمی را تنظیم‌کننده طی مسیر قانونی برای موضوع‌های مختلف دانست و با بیان اینکه شرکت ملی صنایع پتروشیمی می‌تواند این وظیفه را انجام دهد، افزود: حتماً نیاز نیست رگولاتور صنعت پتروشیمی، نهادی فراجناحی باشد؛ اما ترجیح این است که مثل شورای‌رقابت، نهادی تشکیل شود که اعضای بخش خصوصی و نمایندگانی از بخش‌های دیگر نیز در آن حضور داشته باشند و اعضا چندان دستخوش تغییر نشوند. مدیر کنترل تولید شرکت ملی صنایع پتروشیمی، ادامه داد: البته مهم‌ترین موضوع در بحث رگولاتوری صنعت پتروشیمی، تخصص‌محوری است، اگر افرادی به‌عنوان عضو رگولاتوری انتخاب شوند که متخصص صنعت پتروشیمی نباشند؛ انتخاب‌ها و تصمیمات آنها، صنعت پتروشیمی را دچار چالش می‌کند؛ اینجاست که می‌گوییم شرکت ملی صنایع پتروشیمی، به‌عنوان متخصص این امر، می‌تواند نقش مهمی ایفا کند. باغبانی؛ وظیفه رگولاتور را تنظیم‌گری در صنعت بر مبنای قانون و تخصص دانست و افزود: هم‌اکنون هم شرکت ملی صنایع پتروشیمی با همکاری انجمن کارفرمایی صنعت پتروشیمی، کار رگولاتوری و تنظیم‌گری را انجام می‌دهد اما در راستای عمل به‌قانون و استفاده از نظرات کارشناسی فعالان پتروشیمی، ایجاد یک نهاد رگولاتوری در صنعت پتروشیمی در حال پیگیری است.

هنوز خصوصی‌سازی واقعی با چالش روبه‌رو است

احمد مهدوی‌ابهری؛ دبیر کل انجمن کارفرمایی صنعت پتروشیمی نیز، در این نشست با تأکید بر ضرورت وجود رگولاتور برای صنعت پتروشیمی، گفت: با گذشت نزدیک به دو دهه از تصویب قانون اجرای اصل ۴۴ قانون اساسی هنوز خصوصی‌سازی واقعی و آوردن سرمایه بخش خصوصی به اقتصاد، با چالش‌هایی مواجه است. وی با یادآوری این نکته که دولت‌ها نمی‌توانند بنگاه‌داران خوبی باشند، افزود: سیاست‌های کلی اصل ۴۴ قانون اساسی باید به‌درستی اجرا شود تا بسترساز ورود سرمایه بخش خصوصی به اقتصاد باشد و در این راستا یکی از الزامات قانونی به‌منظور جلوگیری از ایجاد انحصار دولتی و خصوصی، وجود رگولاتور است. دبیر کل انجمن کارفرمایی صنعت پتروشیمی، با بیان اینکه طبق ماده ۵۹ قانون اجرای سیاست‌های کلی اصل ۴۴ قانون اساسی شورای‌رقابت مکلف است در حوزه‌های کالا و خدمات و بازار، اگر تشخیص داد جایی انحصاری هست، نهاد تنظیم‌گری را تشکیل دهد، گفت: در اواخر دولت دوازدهم شورای‌رقابت به اجرای این بند برای تشکیل نهاد رگولاتوری صنعت پتروشیمی ورود کرد اما با تغییر دولت این کار متوقف ماند؛ اکنون دوباره باید این اتفاق از سوی شورای‌رقابت پیگیری و اجرایی شود. مهدوی‌ابهری؛ ادامه داد: نهاد رگولاتوری در سه حوزه تنظیمی، نظارتی و داوری تعریف دارد؛ اگر این اطمینان را می‌دادند و حتی آن را قانون می‌کردند که شرکت ملی صنایع پتروشیمی در صنعت پتروشیمی فصل‌الخطاب است و اجازه می‌دانند در همه امور نظر این شرکت در صنعت پتروشیمی اجرا شود، نیازی به نهاد رگولاتور جدا نداشتیم. دبیر کل انجمن کارفرمایی صنعت پتروشیمی، با یادآوری اینکه در دولت فعلی حداکثری هماهنگی بین شرکت ملی صنایع پتروشیمی با بخش خصوصی صنعت پتروشیمی وجود دارد، اظهار داشت: با این وجود گاهی به جز شرکت ملی صنایع پتروشیمی ۱۰۰ دستگاه، نهاد یا فرد در زمینه پتروشیمی اعمال نظر می‌کنند و حتی تصمیم می‌گیرند و از این‌رو لازم است یک نهاد رگولاتوری تشکیل شود. وی خاطرنشان کرد: گاهی نیاز است جلوی یک طرح اشتباه دولت گرفته شود و یا در جریان بررسی لایحه بودجه، نظر اصلاحی داده شود که به شرکت ملی صنایع پتروشیمی اجازه اصلاح در این گونه موارد را نمی‌دهند؛ در این گونه موارد، جایگاه نهاد رگولاتور بیشتر مشخص می‌شود. دبیر کل انجمن کارفرمایی صنعت پتروشیمی، خاطرنشان کرد: در بسیاری از موارد، شرکت ملی صنایع پتروشیمی می‌داند چه اتفاقی افتاده یا در آینده می‌افتد، اما سیاست‌های دولتی امکان اصلاح را از این شرکت می‌گیرد؛ مثلاً در بحث خوراک، این شرکت می‌دانست که در حال حرکت به سمت ناترازی و کسری خوراک هستیم اما امکان پیگیری این مسئله را در نهادهای بالادستی نداشت. وی یادآور شد: صنعت پتروشیمی در سال گذشته دومیلیارد دلار صادرات را به خاطر کمبود خوراک از دست داد. مهدوی‌ابهری؛ ادامه داد: قانون‌گذار برای حمایت از صنایع دریایی، روی استفاده از کشتی‌های خارجی در واردات و صادرات عوارض گذاشته تا این پول صرف توسعه ناوگان دریایی و صنایع دریایی شود، در قانون این عوارض برای صادرات و واردات نفت، گاز و میعانات گازی است، اما برای پتروشیمی هم اجرا شده؛ اگر نهاد رگولاتوری داشتیم جلوی اجرای سلیقه‌ای این قانون را می‌گرفت؛ همینطور که در روزهای اخیر با معاونت حقوقی ریاست جمهوری این موضوع عوارض پرچم را مطرح کردیم و اینکه پتروشیمی در زمره این قانون قرار نمی‌گیرد مورد قبول بود. دبیر کل انجمن کارفرمایی صنعت پتروشیمی، خاطرنشان کرد: نگرانی ما از مدیران فعلی شرکت ملی صنایع پتروشیمی نیست، چرا که در هماهنگی هستیم اما اگر در سال‌های بعد، مدیری در این شرکت قرار گرفت که دیدگاهی ۱۰۰ درصد دولتی به جای دیدگاه ملی داشت، باز هم مشکلات اوج می‌گیرد؛ ما نیاز داریم یک نهاد رگولاتوری مجزا داشته باشیم که دچار این مشکلات نشویم.

ضرورت ایجاد نهاد تنظیم‌گر در صنعت پتروشیمی

در ادامه این نشست، محمد رحمانی؛ رئیس پژوهشکده محیط‌زیست و توسعه پایدار دانشگاه صنعتی امیرکبیر هم، گفت: اگر توسعه کشور را در چهار حوزه شامل سیاست‌گذاری، تنظیم‌گری، توسعه و بهره‌برداری تعریف کنیم همان‌طور که می‌بینید تنظیم‌گری بعد از سیاست‌گذاری می‌آید و به‌عبارتی، وظایف حاکمیتی و تنظیم‌گری در هم آمیخته است. وی افزود: بدون شک برای بهره‌برداری بهینه از ثروت ملی، حفظ محیط‌زیست و توسعه پایدار و بهبود فضای کسب‌وکار در صنعت پتروشیمی نیازمند رگولاتور و تنظیم‌گر هستیم. رحمانی؛ با بیان اینکه «افزایش سرمایه‌گذاری، توسعه زنجیره ارزش و توانمندسازی شرکت‌های داخلی از نتایج یک رگولاتوری و تنظیم‌گری درست در صنعت پتروشیمی است»، گفت: باید یک وفاق جمعی در بین سیاست‌گذاران در زمینه توسعه پایدار شکل بگیرد و در زمینه دستیابی به توسعه پایدار در بخش تنظیم‌گری، شرکت ملی صنایع پتروشیمی به‌خوبی می‌تواند نقش‌آفرینی کند. وی ادامه داد: ما ادعای رقابت با سابیک عربستان را داریم اما می‌بینیم در نتیجه سیاست‌گذاری‌های غلط دولت‌ها و مجلس‌های گذشته، صنعت پتروشیمی ایران ضعیف شده و مشکلات متعددی امروز در این صنعت به‌چشم می‌خورد؛ سابیک عربستان به‌عنوان یک رقیب منطقه‌ای، بسیار جلوتر از ما در حال حرکت است. رحمانی؛ به تولید آمونیاک سبز در سابیک عربستان اشاره کرد و با اشاره به ما با تکنولوژی بعضا قدیمی، به نیاز آینده صنعت پتروشیمی و اقتصاد کشور کمتر توجه می‌کنیم، اظهار داشت: اینجاست که یک نهاد رگولاتور قوی می‌تواند نسبت به آینده صنعت پتروشیمی و بازارهایی که با محصولات فعلی قابل رقابت و حفظ نیستند، تنظیم‌گری درستی انجام دهد. این استاد دانشگاه امیرکبیر، خاطرنشان کرد: توسعه پایدار از ثبات قوانین به‌دست می‌آید؛ نهاد رگولاتور می‌تواند در زمینه جلوگیری از تعدد قوانین و بهینه‌سازی آنها، نقش‌آفرینی کند. وی افزود: جایگاه شرکت ملی صنایع پتروشیمی ضعیف شده و این شرکت که باید راهبر اصلی صنعت پتروشیمی ایران باشد مظلوم واقع شده، در حالی که کسی می‌تواند قوانین را حاکم کند که جنس آن حاکمیتی باشد؛ هر زمان اوضاع دولت خراب می‌شود از کار کارشناسی فاصله می‌گیرد و تصمیم‌های گرفته می‌شود که ممکن است برخلاف تولید و سرمایه‌گذاری باشد؛ اما نهاد رگولاتور به‌خصوص در صنعت مهم پتروشیمی می‌تواند از این رویه‌های بعضاً مخرب، جلوگیری کند. رئیس پژوهشکده محیط‌زیست و توسعه پایدار دانشگاه صنعتی امیرکبیر، با بیان اینکه تصمیم زمانی در صنعت پتروشیمی ایران گرفته شده که در آن زمان تصمیمی کاملاً درست بود اما با شرایط فعلی نیاز به تغییر دارد، گفت: به‌طور مثال، در بحث توسعه متانول‌ها، این تصمیم برای استفاده بیشتر از گاز پارس‌جنوبی و برای صادرات گاز با فاصله بیش از دوهزار کیلومتر گرفته شد و در شرایطی که ایران به تکنولوژی LNG دسترسی نداشت، تصمیم درستی برای توسعه متانول‌ها گرفته شد، اما امروز دیگر نباید با این کسری گاز، مجوز جدید متانول صادر شود. وی افزود: ظرفیت فعلی تولید متانول کشور نیز می‌تواند به سمت توسعه ذخیره‌سازی استراتژیک برای تولید برق در شهرک‌های صنعتی و مواردی این‌چنینی سوق پیدا کند که اینجا هم نقش رگولاتور بسیار مهم است.

معاون راهبری تولید شرکت برق حرارتی

۱۰۱ هزار مگاوات از برنامه تعمیرات نیروگاه‌های حرارتی پایان یافت

معاون راهبری تولید شرکت برق حرارتی، گفت: از نیمه دوم سال گذشته تاکنون افزون بر ۱۰۱ هزار مگاوات از برنامه تعمیرات و بهینه‌سازی نیروگاه‌های حرارتی کشور برای افزایش آمادگی تولید برق این واحدها در دوره اوج بار مصرف تابستان امسال به اتمام رسیده است. به گزارش مناقصه‌مزایده به نقل از وزارت نیرو، ناصر اسکندری؛ با اشاره به اینکه از مهرماه سال گذشته تاکنون بالغ بر ۱۰۲ هزار مگاوات برنامه تعمیرات نیروگاه‌های حرارتی آغاز شده است، افزود: این پروژه‌ها برای ۶۹۱ واحد نیروگاهی برنامه‌ریزی شده است که تاکنون بیش از ۱۰۱ هزار مگاوات از فعالیت‌های پیش‌بینی شده در این بخش به اتمام رسیده است. وی تأکید کرد: با توجه به ظرفیت نامی ۷۶ هزار مگاواتی نیروگاه‌های حرارتی، برخی از نیروگاه‌ها و واحدهای تولید برق آن‌ها در مدت زمان اجرای فصل تعمیرات نیروگاه‌ها بیش از یک نوبت مورد تعمیر و بازدید قرار می‌گیرند. اسکندری؛ ادامه داد: براساس برنامه‌ریزی صورت گرفته به‌زودی با اتمام برنامه تعمیرات واحدهای باقی‌مانده و تکمیل این اقدامات در خردادماه شاهد آمادگی حداکثری نیروگاه‌های حرارتی برای تأمین برق پایدار پیک تابستان امسال خواهیم بود. معاون راهبری تولید شرکت برق حرارتی، با تأکید بر اینکه برنامه تعمیرات نیروگاه‌های حرارتی در این دوره با شرایط ویژه‌ای روبه‌رو بود، بیان کرد: محدودیت‌های سوخت زمستان سال گذشته موجب تعویق بخشی از برنامه تعمیرات نیروگاه‌های حرارتی شده بود. وی یادآور شد: در همین راستا برای جبران این وضعیت برنامه ویژه‌ای برای فشرده‌سازی فعالیت‌ها در نیمه نخست فروردین در دستور کار گرفت و در نتیجه حجم تعمیرات نیروگاه‌های حرارتی در نوروز امسال با افزایش ۶۰ درصدی نسبت به مدت مشابه سال گذشته از مرز ۱۱ هزار و ۵۰۰ مگاوات عبور کرد. اسکندری؛ با اشاره به اینکه ۹۳ درصد برق مورد نیاز کشور توسط نیروگاه‌های حرارتی تولید می‌شود، گفت: با توجه به اینکه بخش اعظم تأمین برق کشور بر عهده نیروگاه‌های حرارتی است، از این‌رو آمادگی این واحدها برای تولید برق پایدار و پاسخگویی به نیاز مصرف فصول گرم سال از اهمیت بسیار مضاعفی برخوردار است.

بحران پشت سد؛ آب کم است!

مدیر کل دفتر اطلاعات و داده‌های آب کشور، با اشاره به کاهش نگران‌کننده بارندگی‌ها و کاهش شدید ورودی آب به سدها، گفت: از ابتدای سال آبی تاکنون، میزان بارش‌ها نسبت به بلندمدت ۳۹ درصد و نسبت به سال گذشته ۴۰ درصد کاهش یافته است و بخشی از سدهای کشور در آستانه بحران قرار گرفته‌اند. به گزارش مناقصه‌مزایده به نقل از شرکت مدیریت منابع آب ایران، فیروز قاسم‌زاده مدیر کل دفتر اطلاعات و داده‌های آب کشور افزود: از اول مهرماه ۱۴۰۳ تاکنون براساس شبکه ایستگاهی مبنای وزارت نیرو، مجموع بارش‌های کشور فقط ۱۴۲,۵ میلی‌متر بوده که در مقایسه با میانگین بلندمدت ۳۹ درصد کاهش و نسبت به مدت مشابه سال گذشته، ۴۰ درصد کاهش داشته است. مدیر کل دفتر اطلاعات و داده‌های آب کشور ادامه داد: بر این اساس، وضعیت کم‌بارشی و کاهش ذخایر آبی در اغلب استان‌های کشور از جمله تهران، البرز، مرکزی، هرمزگان، خوزستان، خراسان‌رضوی و... همچنان تداوم دارد. مدیر کل دفتر اطلاعات و داده‌های آب کشور، ورودی آب به سدهای کشور از ابتدای سال آبی تا ۱۰ خرداد ۱۴۰۴ را ۲۰,۶۷ میلیارد مترمکعب خواند و گفت: این میزان، نسبت به سال گذشته ۴۱ درصد کاهش داشته است. قاسم‌زاده؛ افزود: موجودی فعلی سدهای کشور ۲۶,۵۶ میلیارد مترمکعب است که نسبت به مدت مشابه سال قبل ۲۴ درصد کاهش یافته است. وی گفت: به جز تعداد معدودی سد که عمدتا سدهای کوچک هستند، بقیه سدهای کشور در وضعیت نامناسب و کاهش قابل‌توجه در ورودی بوده و اغلب زیر ۲۰ درصد پُرشدگی دارند. این مقام مسئول، بار دیگر هشدار داد که وضعیت کنونی منابع آب، بر ضرورت اصلاح الگوی مصرف آب در کشور به ویژه در بخش کشاورزی می‌افزاید. بر همین اساس، لازم است مسئولان استانی مصوبات کارگروه سازگاری با کم آبی مبنی بر عدم کشت‌های پرآب‌بر، رعایت الگوی کشت، کاهش هدررفت، کاهش مصارف فضای سبز شهری و... را با جدیت دنبال کنند. قاسم‌زاده؛ بر اهمیت وفاق و مسئولیت‌پذیری همگانی در مواجهه با بحران تأکید کرد و گفت: شرایط فعلی ایجاب می‌کند که هر فرد با تغییر رفتار مصرفی خود، سهمی در عبور از این دوره دشوار ایفا کند. اگر همه با هم برای صرفه‌جویی در مصرف آب و مدیریت بهتر منابع همراه شویم، می‌توانیم تابستانی سخت را با کم‌ترین چالش پشت سر بگذاریم.

معاون انتقال و تجارت خارجی توانیر

مصرف هر ماینر معادل مصرف برق ۱۲ خانوار در شبانه‌روز است!

معاون انتقال و تجارت خارجی توانیر، گفت: سه‌ونیم کیلووات توان مصرفی ماینر است، اما به دلیل اینکه ۲۴ ساعته به برق متصل است هر ماینر معادل ۱۲ خانوار را در شبانه‌روز مصرف می‌کند. محمد ا...داد معاون انتقال و تجارت خارجی توانیر در گفتگو با مهر، با اشاره به رشد پنج برابری رمز ارز نسبت به مدت زمان مشابه، گفت: از ابتدای سال‌جاری تاکنون شش هزار دستگاه ماینر کشف شده که نسبت به مدت زمان مشابه پنج برابر افزایش یافته است. معاون انتقال و تجارت خارجی توانیر ادامه داد: سال گذشته ۱۲۰۰ دستگاه ماینر کشف شد، در حالی که اکنون به شش هزار دستگاه رسیده است. معاون انتقال و تجارت خارجی توانیر مصرف برق رمز ارزهای فعلی را نزدیک به ۲۵۰۰ مگاوات برآورد کرد. ا...داد؛ خاطرنشان کرد: سه‌ونیم کیلووات توان مصرفی ماینر است اما به دلیل اینکه ۲۴ ساعته به برق متصل است هر ماینر معادل ۱۲ خانوار را در شبانه‌روز مصرف می‌کند. معاون انتقال و تجارت خارجی توانیر اضافه کرد: این میزان از مصرف نزدیک به ۴۰ کیلووات می‌شود و برای استخراج یک بیت‌کوین به یک سال زمان نیاز است که معادل برق ۴۴۰ خانه باید برق مصرف شود.

کیوسک اخبار

دمای آسایش ادارات دولتی به ۲۷ درجه افزایش یافت

به دنبال افزایش دمای هوا و افزایش میزان مصرف برق، دمای سیستم‌های سرمایشی ادارات ۲۷ درجه سانتیگراد تعیین شد که با هماهنگی استانداری‌ها به‌طور مستمر کنترل می‌شود. به گزارش مناقصه‌مزایده، به دنبال افزایش دمای هوا، عبور مصرف برق کشور از ۶۵ هزار مگاوات کارگروه مدیریت بهینه مصرف وزارت کشور، با هدف کاهش مصرف برق در بخش اداری، دمای سیستم‌های سرمایشی ادارات را ۲۷ درجه سانتیگراد تعیین کرد. مصوبه‌های کارگروه مدیریت مصرف وزارت کشور اواسط اردیبهشت امسال از سوی معاونت هماهنگی توزیع شرکت توانیر به شرکت‌های توزیع نیرو ابلاغ شد. محسن ذبیحی؛ بند یک این صورتجلسه را کنترل کامل مدیریت مصرف برق ادارات از ساعت ۶ صبح الی ۱۳ و از ساعت ۱۳ تا ۶ صبح روز بعد با تنظیم سیستم محدودکننده کنتورها، برابر دستور ابلاغی عنوان کرد و افزود: مطابق بند ۲ این صورتجلسه، دمای سیستم‌های سرمایشی ادارات باید روی ۲۷ درجه سانتیگراد تنظیم و رعایت این بند با هماهنگی استانداری و از طریق گروه‌های مشترک با جدیت و به‌طور مستمر کنترل شود. معاون هماهنگی توزیع توانیر، کنترل مصرف برق ادارات در روزهای پنجشنبه همانند روز جمعه را از دیگر مصوبات این کارگروه برشمرد و گفت: برابر بند ۵ این صورتجلسه مصرف برق مشترکان پرمصرف محدود و در صورت عدم رعایت، قطع می‌شود. وی افزود: برابر بند هشتم مقرر شده با هماهنگی صداوسیمای استان‌ها، تبلیغ اجرای پویش تنظیم دمای فصل گرم به میزان ۲۵ درجه سانتیگراد برای همه اماکن (۲۷ درجه برای ادارات) انجام شود.

شیوه‌نامه واردات بنزین سوپر توسط بخش خصوصی دوباره اصلاح می‌شود

سرپرست وزارت امور اقتصادی و دارایی، مصوبه هیئت مقررات‌زدایی درخصوص تأمین بنزین سوپر را ابلاغ کرد که براساس آن وزارت نفت مکلف شد تا شیوه‌نامه تأمین بنزین ویژه (سوپر) را براساس قانون بودجه امسال اصلاح و دوباره به این هیئت ارسال کند. به گزارش مناقصه‌مزایده، سید رحمت‌ا... اکرمی؛ مصوبات هشتاد و هشتمین هیئت مقررات‌زدایی و بهبود محیط کسب‌وکار را به وزارت نفت و شرکت ملی پخش فرآورده‌های نفتی ابلاغ کرده است. براساس این ابلاغیه یک مجوز جدید به فهرست مجوزهای وزارت نفت که باید در درگاه ملی مجوزها قرار داده شود، افزوده شد که دبیرخانه هیئت مقررات‌زدایی باید این مجوز را در درگاه مربوطه بارگذاری کند و در دسترس عموم قرار دهد. در یکی دیگر از مصوبات این هیئت مقرر شده است تا وزارت نفت شیوه‌نامه تأمین بنزین ویژه (سوپر) درخصوص قیمت‌گذاری و دریافت مالیات بر ارزش‌افزوده آن را مطابق قانون بودجه امسال اصلاح کند؛ شیوه‌نامه مربوطه باید ظرف یک ماه تهیه شده و به دبیرخانه هیئت مقررات‌زدایی ارسال شود. براساس جزء (۴-۱) بند ت تبصره ۳ قانون بودجه امسال، اعطای مجوز به بخش خصوصی برای واردات و عرضه بنزین ویژه (اکتان بالا) در جایگاه‌های مشخص با معافیت از پرداخت سهم دولت از مالیات بر ارزش‌افزوده و به قیمت تمام شده با لحاظ سود متعارف آیین‌نامه اجرایی این جزء توسط سازمان برنامه و بودجه کشور با همکاری وزارت نفت و سازمان بهینه‌سازی و مدیریت راهبردی انرژی تدوین شده و حداکثر دو ماه پس از لازم‌الاجرا شدن این قانون به تصویب هیئت وزیران می‌رسد.

فقط ۵۰ درصد قیمت تمام‌شده برق از مشترکان دریافت می‌شود

مدیرعامل توانیر، گفت: براساس قیمت تمام‌شده سال‌های قبل حدود ۵۰ درصد از قیمت تمام‌شده برق را از مشترکان می‌گیریم. به گزارش مناقصه‌مزایده، مصطفی رجبی‌مشهدی؛ با اشاره به اینکه هنوز اطلاعات ۱۴۰۳ تکمیل نشده و با توجه به قیمت‌های برق در سال ۱۴۰۲ بهای انرژی دریافتی از مشترکان خانگی مناطق عادی که زیر الگو مصرف کردند در ماه ۹ هزار تومان بوده است، افزود: هفت هزار تومان بابت سایر خدمات، مثل آبونمان، بیمه همگانی و بیمه حوادث که منابع برخی از آن‌ها به صنعت برق برنمی گردد. بنابراین قبض‌هایی که صادر می‌شده، حدود ۳۴ تا ۳۵ هزار تومان بوده است. مدیر عامل توانیر، درباره قیمت تمام شده برق در سال ۱۴۰۲ به‌ازای هر کیلووات، گفت: عدد تمام‌شده در آن زمان بیش از ۳۰۰ تومان بوده است در حالی که میانگین قیمت به‌ازای هر کیلو وات ساعت ۱۵۷ تومان بوده است، که این مابه‌التفاوت باعث بدهی به بخش خصوصی بابت تولید برق و تولید کنندگان تجهیزات و پیمانکاران می‌شود. مدیر عامل توانیر، گفت: قیمت برق برای کسانی که زیر الگو برق مصرف می‌کنند، طبق قانون باید یارانه‌ای باشد، اما الان برای کسانی که بیش از الگو برق مصرف می‌کنند، نیز یارانه‌ای است. رجبی‌مشهدی؛ ادامه داد: قیمت تمام‌شده برق اگر همه موارد را لحاظ کنیم حداقل چهارهزار تومان است حتی همین عدد را هم مشترکان خیلی پرمصرف پرداخت نمی‌کنند.

ahlekhalvat
می‌نویسم با
قلمی که نیست و
تراشیده نشد با مدادتراشی
که کند بود
برسطر، سطر کاغذی سیاه
و با قلبی که خون از آن می‌چکید
با چشمانی نمناک و نگاهی پریشان
می نویسم از قار قار پرندگان
و چنگال‌های فرورفته جغد در گربه
گربه‌ای به نام ایران
سیما حدادیان نائینی از اصفهان
برای دیدن
صفحه اینستاگرام
«اهل خلوت»
بارکد را اسکن کنید
کانال تلگرامی اهل خلوت ahllekhalvat