فراخوان‌های امروز

شرکت نساجی حجاب شهرکرد
سیلان برق امید
موسسه حرا
شرکت پایاب انرژی آریز
شرکت مخابرات ایران منطقه کرمان

روزنامه
مناقصه مزایده

پنجشنبه ۲۴ مهر ۱۴۰۴ ■ ۲۳ ربیع‌الثانی ۱۴۴۷ ■ سال بیست‌ویکم ■ شماره ۴۴۷۰ ■ قیمت ۱۲۰۰۰۰ ریال ■ ۸ صفحه

اجتماعی، فرهنگی، سیاسی، اقتصادی

Thursday ■ 16.Oct. 2025 ■ Vol.21 ■ No.4470 ■ 120000RIs ■ ISSN:2008-2886

فراخوان‌های امروز

قرارگاه سازندگی خاتم‌الانبیاء
هلدینگ تخصصی نیرو
موسسه فجر
قرارگاه سازندگی خاتم‌الانبیاء
موسسه عمران ساحل
همراه اول
MCI Mobile Communications of Iran
شرکت مهندسی و توسعه نفت و گاز خلیج فارس
PGPIC
شرکت پتروشیمی اروند
ICT
موسسه بهان ارتباط فجر

«نسل زِد»؛ از بحران بی‌اعتمادی تا کمک به دولت!

صفحه ۱

آیین‌نامه نحوه تأسیس، فعالیت و انحلال شرکت مدیریت دارایی‌های شبکه بانکی

صفحه ۳

تا پایان شهریورماه ۱۴۰۴،

اجرای کامل تنها ۱۰ درصد از احکام قانونی برنامه هفتم در بخش‌های صنعت و معدن!

صفحه ۶

آغاز به کار سامانه ارز خدماتی از آبان ماه

صفحه ۷

آغاز طرح ملی جایگزینی ۴/۱ میلیون بخاری راندمان بالا در کشور

صفحه ۸

کاهش ۳۰ تا ۵۰ درصدی ساخت‌وساز مسکن در کشور

صفحه ۴

وزیر کشاورزی

قیمت گوشت تا ۲ روز آینده کاهش می‌یابد

صفحه ۱

افزایش ۳۰ درصدی قیمت لپ‌تاپ؛ مردم به سمت کالای استوک رفتند!

صفحه ۲

وزیر راه‌وشهرسازی خبر داد

چالش تأمین مالی پروژه‌های مسکن با عدم همکاری برخی بانک‌ها

صفحه ۴

سؤال روز

دیدگاه اقتصادی منسوخ چه بلایی بر سر صنعت خودرو آورد؟

صفحه ۵

«نسل زِد»؛ از بحران بی‌اعتمادی تا کمک به دولت!

نرگس همتی | مناقصه مزایده

احتمالاً تا به حال اصطلاح نسل Z به گوشتان خورده باشد؛ همان نسل معروف گودزیلاها! می‌گویند این نسل خودسرهاست که هر چیزی را به‌راحتی نمی‌پذیرند، اما نهادهای مدنی اگر بتوانند میان دغدغه‌های فردی نسل «زد» مثل شغل، تحصیل، مهاجرت و نیازهای اجتماعی پیوند برقرار کنند، نه‌تنها این نسل را جذب خواهند کرد، بلکه موتور نوآوری و پایداری در جامعه مدنی ایران را به حرکت درمی‌آورند. نسل Z یا نسل زومرها یعنی افرادی که حداقل ۱۰ سال و حداکثر ۲۵ سال سن دارند. در ایران مشخصاً دهه هشتادی‌ها به صورت کامل در این نسل قرار می‌گیرند. به این افراد بومی فضای دیجیتال یا دیجیتالیست‌ها هم گفته می‌شود. چراکه تولد اغلب آن‌ها همزمان با تغییرات و پیشرفت‌های بزرگ در دنیای تکنولوژی می‌باشد. زومرها صفاتی دارند که آن‌ها را از نسل‌های قبل از آن‌ها بسیار متمایز می‌کند. اغلب آن‌ها طرفدار زندگی با سرعت آهسته هستند. بنابراین نسبت به پدران و مادران خود تمایل کم‌تری به مشغولیت‌های زیاد دارند. آن‌ها زندگی را در لحظات آن زیست می‌کنند و کم‌تر دل‌مشغولی آینده را دارند. اما با این حال توانایی‌های بالایی برای پردازش سریع اطلاعات دارند که آن‌ها را تشویق به واکنش‌های سریع به وقایع دنیای اطراف خودشان می‌کند. آن‌ها برخلاف افراد نسل‌های قبل از خود با مسائل اجتماعی درگیری بالایی دارند و مطالبات خود را بی‌پروا بیان می‌کنند. به این دلیل که دسترسی این افراد به اطلاعات از همان سال‌های آغازین تولدشان فراهم بوده است، انعطاف زیادی با تغییرات لحظه‌ای دنیای اطراف خودشان دارند. البته توانایی‌های شناختی زومرها هم‌پای سرعت تحولات دنیای امروز رشد می‌کند و آن‌ها کم‌تر از وقایع دنیای خودشان عقب می‌مانند.

اعلام آمادگی «نسل زد» برای کمک به دولت

رئیس شورای اطلاع‌رسانی دولت، تأکید کرد: در حالی که تصور اولیه مسئولان این بود که رفتار و ادبیات نسل زد سنخیتی با حکومت ندارد، پس از اینکه بنده حکم مشاور برای یک جوان نسل زد صادر کردم، صدها جوان اعلام آمادگی برای کمک به دولت کردند. الیاس حضرتی؛ در حاشیه جلسه دیروز (چهارشنبه) هیئت دولت، در جمع خبرنگاران، بیان کرد: یک عزیزی که خیلی فعال بوده و جوان خوش‌سابقه‌ای است، هم در حوزه هنر و موسیقی و هم در حوزه مسائل دانشگاهی دارای تجربه است، حکمی برای وی به‌عنوان مشاور صادر کردم. در اصل می‌خواستم یک شروعی نباشد. ببینیم جامعه چه واکنشی از خود نسبت به این موضوع نشان می‌دهد. می‌خواستم ببینیم تماشاگران چه عکس‌العملی از خود نشان خواهند داد. وی در ادامه، اظهار کرد: برای من خیلی جالب بود. عکس‌العمل‌ها فوق‌العاده بود. من به جامعه جوان کشور تبریک می‌گویم. تمام کسانی که بنده را مورد نقد قرار دادند، از همه ممنون هستم که به اصل این موضوع توجه کردند. اصل این موضوع بالاتر از این بود که من مورد نقد قرار بگیرم. ما هر کسی را انتخاب کنیم، تعدادی درباره آن صحبت خواهند کرد. مهم‌تر از این صحبت‌ها توجه و حساسیت جوانان و فعالان رسانه‌ای و روشنفکران ما به اصل این موضوع بود که یک فردی پیدا شده است در این شرایطی که هیچکس به فکر نسل زد نیست، یک حکمی به‌عنوان مشاور به نسل زد داده است. رئیس شورای اطلاع‌رسانی دولت، تصریح کرد: این حکم باعث شد هفته بعد ۱۵ نفر از بهترین عزیزان از دانشگاه‌های مختلف که نسل زد هستند، اعلام آمادگی کردند. ما اکنون ۱۰۰ها نفر داوطلب داریم که اعلام آمادگی کردند تا در این حوزه فعالیت کنند. تصور اولیه مسئولان ما این بود که ادبیات و رفتار نسل زد با حکومت و دولت سنخیت ندارد اما امروز تعداد زیادی از این عزیزان آماده هستند تا توانایی خود را نشان دهند.

وزیر کشاورزی

قیمت گوشت تا ۲ روز آینده کاهش می‌یابد

وزیر کشاورزی، گفت: با توجه به حذف ارز ترجیحی گوشت، تغییر قیمت در بازار اعمال شد، اما تنظیمات دیگری هم انجام دادیم و تا دو روز آینده قیمت گوشت کاهش چنددرصدی خواهد داشت. به گزارش ایسنا، غلامرضا نوری‌قزلجه؛ در حاشیه جلسه دیروز (چهارشنبه) هیئت دولت در جمع خبرنگاران، اظهار کرد: با توجه به حذف ارز ترجیحی گوشت، تغییر قیمت در بازار اعمال شد اما تنظیمات دیگری هم انجام دادیم و تا دو روز آینده قیمت گوشت کاهش چنددرصدی خواهد داشت. وی در پاسخ به پرسشی درباره قیمت برنج، تأکید کرد: مجوز واردات برنج صادر شد چراکه عرضه کمتر برنج را شاهد بودیم. با صدور مجوز واردات که بیشتر از پاکستان انجام می‌شود، امیدواریم آثار کاهش قیمت در بازار دیده شود.

حرف‌های خودی و بی‌خودی

خودی‌های بی‌خودی!

یادداشت طنز

در خبر است تقریباً یک‌خط درمیان جنابان بانکی، علاقه وافر و زایدالوصفی به پرداخت تسهیلات دارند و از این حیث می‌توان به ایشان یک آفرین کله‌گنده گفت که در این دوران وانفسا و حجوم بی‌امان تورم به ریال مادرمرده و ضعیف و نحیف شدن دایمی این بینوا، برخی از بانک‌ها بدون آنکه آنقدرها نگران از دست رفتن ارزش منابع خود باشند، ترجیح می‌دهند وام پرداخت کنند تا کار خلق!... راه بیفتد و به همین سادگی‌ها حاضر نیستند از رسالت وجودی خود که ارائه خدمات مناسب پولی و بانکی به دیگران است دست بردارند!

به‌نظر هوشنگ‌خانی ما از این حیث این بزرگواران شایسته تقدیر، تشویق بوده و بر هر ایرانی گرفتار به نبود نقدینگی و نشسته در صف انتظار تسهیلات بانکی، فرض است که در پیدا و پنهان و ایضاً خفا و جلا برای ایشان دعای سخت نثار کرده و هر کسی که در این میانه نقشی برعهده دارد را بی‌نصیب نگذارد!

البته این وسط یک پیچ ریز و البته قابل چشم‌پوشی هست که به‌نظر می‌رسد نباید چندان حساسیتی نشان داد و بهتر است شتر دیدی ندیدی را نصب‌العین خود قرار داده و همچین نرم و زیرپوستی از کنار آن گذشته و چشم‌ها را به تصویر بزرگتر که همان ارائه تسهیلات آن هم در حد و قواره‌های چند هزار میلیاردی بانک‌ها به دیگران است بدوزیم و یک لحظه هم چشم از آن برنداریم!

خب، البته اینکه طبق آمار اعلامی بانک‌مرکزی مانده وام اشخاص مرتبط ۲۰ بانک و مؤسسه غیربانکی کشور در پایان شهریورماه ۱۴۰۴ به بیش از ۳۰۷ هزار میلیارد تومان رسیده است همان نکته ظریف و پیچ ریزی است که خدمت‌تان عرض کردم و توصیه موکد می‌کنم که همچنان چشم را به اصل قصه که همان پرداخت وام توسط بانک‌ها به دیگران است دوخته و اجازه ندهید افکار مشوشی مثل اینکه این اشخاص مرتبط چه شرکت‌ها و مؤسسات و افرادی هستند و مگر خون آن‌ها از بقیه مردم رنگین‌تر است و حالا که وام گرفته‌اند چرا خیلی از ایشان بازپرداخت به‌موقع نکرده و یا کلاً قصد پرداخت ندارند و ما برای گرفتن دو ریال وام هزار و یک خان را باید پشت سر بگذاریم این میلیارد میلیارد و همت، همت وام با چه ضمانت و وثیقه و وجه الزمانی پرداخت شده است و از این قسم افکار پریشان مسموم که یا جوابی برایشان در دسترس نیست و یا بهتر است جواب‌هایش را نشنیده بگیریم که کار از این هم که هست بیریخت‌تر شده و از پریشانی احوال به مالیخولیایی روان، نقل مکان می‌کنیم!

راستش را بخواهید همچنان بر همان حرف اولمان سفت و محکم ایستاده‌ایم که آن معدود بانک‌ها (شما فرض کنید هیچ کدام یا شاید هم همه) همین که دست از دل مبارک برداشته و کرور کرور وام به اهالی این ملک داده‌اند، فی‌نفسه دارای ارزش است و مایه تعجب و البته مباهات، پس بهتر است به حاشیه‌ها نپردازیم، چون این گونه که به‌نظر می‌رسد مسئولین و مربوطین و صاحب‌منصبان همان هیچ یک از بانک‌ها و ایضاً بالادستی‌هایشان هم خود را درگیر حواشی نکرده‌اند و در نتیجه هر ساله و هر ماه و شاید هم بیست‌وچهاری، میزان وام‌های اعطایی به اشخاص حقیقی و حقوقی مرتبط و خودی‌های یک‌خط درمیان فراموش کار پرمشغله، روبه تزاید است و این مسیر مبارک و بنیاد بر بادده که سوهان روح خلق!... ایرانی جماعت، خصوصاً منتظران وام و نیازمندان تسهیلات شده است، بدون وقفه در حرکت و روبه پیشرفت و شاید هم بالندگی است!

زیاده عرضی نیست، فقط خواستیم خدمت متولیان و مرتبطین حوزه بانکی چه مسئولین و رؤسا و مرکزی‌ها، چه تقنینی و اجرایی و نظارتی و حسابرسی و قضایی، فرمایش کنیم که آنچه فهم ما می‌گوید (بقیه اهالی این ملک را نمی‌دانم) ظاهراً چراغ سبزی در کار است که چندین سال است همه از دست وام دادن به خودی‌های بی‌خودی، داد و فغان می‌کنند ولی این جاده یکطرفه هر روز عریض‌تر و مسطح‌تر و دل انگیزتر می‌شود!

هوشنگ‌خان

روزنامه مناقصه مزایده ۴۴۷۰ - ۰۴/۰۷/۲۴

آگهی مناقصه عام

دومرحله‌ای

(شماره ۱۱-۱۴۰۴ س)

خرید

خرید ۴۰۰ نگله انواع دکل

شرح در صفحه ۶

همراه اول
MCI Mobile Communications of Iran

منتشر شد

ویژه قوانین و مقررات خرید خدمات حجمی

فصلنامه قانون

ویژه قوانین و مقررات کار معین

خرید اشتراک ویژه در سایت
Qanoonnameh.ir

می‌توانید با خرید نسخه کاغذی نسخه الکترونیکی را رایگان دریافت کنید

شما به راحتی می‌توانید در این نشریات موضوعات مورد نظر خود را جستجو کنید

مجلس به تشکیل شورای‌ملی راهبری هوش‌مصنوعی رأی داد

اختلاف‌ها همچنان ادامه دارد؛ بازگشت دوباره سازمان ملی هوش‌مصنوعی؟!

شورای‌ملی راهبری هوش‌مصنوعی با رأی نمایندگان مجلس، تشکیل می‌شود؛ با تصویب این بند از طرح ملی هوش‌مصنوعی مسیر آتی مجلس برای تصویب طرح مشخص شد و باید منتظر تشکیل سازمان ملی هوش‌مصنوعی باشیم. به گزارش پیوست، نمایندگان مجلس در جریان رسیدگی به گزارش شور دوم کمیسیون صنایع و معادن در مورد طرح ملی هوش‌مصنوعی، ضمن تشکیل شورای‌ملی راهبری هوش‌مصنوعی، اعضای این شورا را مشخص کردند. طبق متن ماده ۲ اصلاحی، در اجرای مصوبات شورای‌عالی انقلاب فرهنگی، «شورای‌ملی راهبری هوش‌مصنوعی» به‌عنوان متولی اصلی سیاست‌گذاری و نظارت بر اجرای سیاست‌های کلان کشور در حوزه هوش‌مصنوعی تشکیل می‌شود. مصوبات شورای‌ملی راهبردی هوش‌مصنوعی برای تمام دستگاه‌ها لازم‌الاجراست و در صورت تعارض با سایر شوراها نظر شورای‌ملی راهبری با تأیید رئیس‌جمهوری لازم‌الانطباق خواهد بود. اعضای این شورای رئیس‌جمهور (رئیس شورا)، رئیس سازمان ملی هوش‌مصنوعی (دبیر شورا)، معاون علمی، فناوری و اقتصاد دانش‌بنیان ریاست‌جمهوری، دبیر شورای‌عالی انقلاب فرهنگی، دبیر شورای‌عالی فضای مجازی، وزیر ارتباطات، وزیر علوم، وزیر بهداشت، وزیر صمت، نماینده ستاد کل نیروهای مسلح، وزیر اطلاعات، وزیر دفاع و پشتیبانی نیروهای مسلح، وزیر فرهنگ، وزیر کار، وزیر آموزش و پرورش، وزیر امور اقتصاد، رئیس سازمان برنامه و بودجه کشور، رئیس سازمان اداری و استخدامی، رئیس سازمان نصر، رئیس صندوق توسعه ملی، رئیس سازمان صداوسیما یا نماینده تام‌الاختیار، رئیس مرکز مدیریت حوزه‌های علمیه، دو نفر

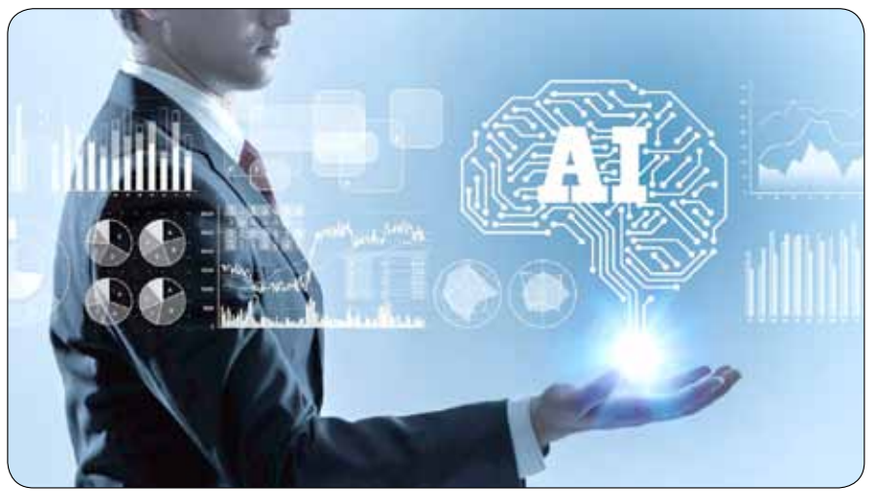

شخصیت حقیقی به پیشنهاد حکم رئیس شورا، نماینده قوه‌قضاییه به‌عنوان ناظر، رئیس اتاق بازرگانی دو نفر نماینده ناظر از مجلس شورای اسلامی، شامل یک نفر از کمیسیون صنایع و معادن و یک نفر از کمیسیون آموزش، تحقیقات و فناوری هستند. این در شرایطی اتفاق افتاده است که دبیر شورای‌عالی انقلاب فرهنگی در نامه‌ای به رئیس مجلس از او خواسته بود که «طرح ملی توسعه هوش‌مصنوعی» از دستور کار مجلس خارج شود. عبدالحسین خسروپناه؛ دبیر شورای‌عالی انقلاب فرهنگی، در نامه خود خطاب به محمدباقر قالیباف؛ رئیس مجلس شورای اسلامی، با اشاره به تصویب «سند راهبردی ملی هوش‌مصنوعی» در شورای‌عالی انقلاب فرهنگی و ابلاغ نشدن این مصوبه از سوی هیئت وزیران، از رئیس مجلس خواسته بود که بررسی طرح ملی توسعه هوش‌مصنوعی را به بعد از جلسات مشترک با کمیسیون‌های مربوطه مجلس، دبیرخانه شورای‌عالی انقلاب فرهنگی و معاونت علمی، فناوری و اقتصاد دانش‌بنیان رئیس‌جمهوری موکول کند. البته معاون علمی رئیس‌جمهوری، حسین افشین؛ گفته بود که سیاست‌گذاری هوش‌مصنوعی برعهده معاونت علمی است. این در شرایطی است که مصطفی طاهری؛ عضو کمیسیون صنایع مجلس گفته بود که سازمان ملی هوش‌مصنوعی می‌تواند با تمرکز بر این حوزه، مانع از اتلاف منابع و پراکندگی وظایف شود و مسیر توسعه این فناوری راهبردی را تسریع کند. طبق گفته او؛ معاونت علمی حجم کار بالایی دارد و باید به بسیاری از مسائل رسیدگی کند. بحث هوش‌مصنوعی در کشور به اندازه‌ای مهم و جدی است که متولی باید صرفاً روی هوش‌مصنوعی تمرکز کند و به باقی مسائل کاری نداشته باشد.

رمزارزها از سمت صرافی‌ها شامل مالیات شدند!

یک کارشناس مالیات رمزارزهای آمریکا، گفت: فقط ۲۵ درصد از سرمایه‌گذاران رمزارزها، مالیات پرداخت می‌کنند و سایرین از این موضوع بی‌اطلاع هستند. به گزارش ایسنا، ورا تزونوا؛ مدیر ارشد عملیات «کوین‌تراکر»، اظهار کرد: اکثر سرمایه‌گذاران رمزارزها در آمریکا نمی‌دانند که باید مالیات فعالیت‌های دارایی‌های دیجیتال را ثبت کنند. وی افزود: این مالیات، معیار اعلام شده سازمان خدمات درآمدهای داخلی آمریکا (IRS) است و فقط ۲۵ درصد از سرمایه‌گذاران رمزارزها از قانون پرداخت این مالیات پیروی می‌کنند. اکثر آن‌ها حتی نمی‌دانند که باید مالیات رمزارزهای خود را ثبت کنند و مشکل بزرگ عدم آگاهی از این طرح است و عمدتاً مربوط به فرار مالیاتی نیست. تزونوا؛ پیش‌بینی کرد که با اجرای قوانین جدید گزارش‌دهی، تغییر عمده‌ای در آگاهی ایجاد می‌شود. وی افزود: سال آینده، سال بسیار بزرگی خواهد بود، افراد متوجه خواهند شد که باید از مالیات پیروی کنند، زیرا برای اولین بار، سازمان خدمات درآمدهای داخلی آمریکا از کارگزاران می‌خواهد فرم ۱۰۹۹ را صادر کنند. برای اولین‌بار در سال آینده، همه صرافی‌های رمزارزها و صرافی‌های سنتی که معاملات رمزارز دارند از صدور این فرم برای معامله‌گران نهایی استفاده خواهند کرد و آگاهی از پرداخت مالیات از ۲۵ درصد، به حدود ۱۰۰ درصد خواهد رسید. وی این تغییر را به لایحه زیرساخت ۲۰۲۱ و قانون‌گذاری‌های بعدی آژانس نسبت داد و گفت: کنگره این قانون را تصویب کرد، سپس چند سال طول کشید تا به خزانه‌داری و سازمان خدمات درآمدهای داخلی آمریکا برود تا مقررات واقعی که صرافی‌ها را به صدور این فرم‌ها از سال آینده ملزم می‌کند را وضع کنند. تزونوا؛ اظهار کرد: ابتدا معامله‌گران از اینکه متوجه خواهند شد باید مالیات پرداخت کنند، «وحشت» می‌کنند. سود سرمایه هنگامی است که دارایی را با سود بفروشید، اما رویدادهای مشمول مالیات هنگام مبادله دارایی‌ها رخ می‌دهند؛ به‌عنوان مثال، اگر بیت‌کوین بخرید و به اتریوم منتقل کنید، این یک رویداد مشمول مالیات است. سرمایه‌گذاران فعال ممکن است صدها، هزاران معامله داشته باشند. بنابراین، ثبت دستی به سرعت غیرواقعی می‌شود و به نرم‌افزاری نیاز است تا همه این محاسبات را انجام دهد، این نرم‌افزار را نیز طراحی کردیم.

۳ گام برای پیشرفت

تزونوا؛ نکات ساده‌ای را برای سرمایه‌گذارانی که احساس سردرگمی می‌کنند، ارائه و توصیه کرد که ابتدا از قوانین جدید گزارش‌دهی آگاه باشند و استفاده از نرم‌افزار را فرا گیرند. پس از گذراندن «لحظه وحشت»، باید تمام صرافی‌ها و کیف پول‌های خود را اضافه کنند تا «کوین‌تراکر» بتواند بدهی‌ها را محاسبه کرده و آرامش خاطر آنان را فراهم کند. «کوین‌تراکر» یکی از برنامه‌های مورد استفاده برای پیگیری وضعیت پرتفوی و محاسبه مالیات تراکنش‌های رمز ارزی است. تزونوا؛ فراتر از رعایت قوانین، خاطرنشان کرد که مالیات‌ها در واقع می‌توانند به‌عنوان ابزار استراتژیک مورد استفاده قرار گیرند، معامله‌گران دایمی می‌توانند از برداشت مالیات برای به دست آوردن مزایای مالیاتی بهتر و تصمیم‌گیری‌های تجاری آگاهانه‌تر استفاده کنند.

تفاوت قوانین جهانی

وی گفت: آمریکا یک حوزه قضایی، هلند حوزه قضایی دیگری و سنگاپور نمونه‌ای از کشوری است که سود سرمایه‌ای در معاملات رمزارزها ندارد. با این حال، سیستم یکپارچه است. طبق گزارش سایت استریت، وی افزود: زیرساخت‌ها ثابت و منظم هستند و سیستم، تبادلات و کیف‌پول‌ها را دریافت می‌کند، فعالیت‌ها را در زنجیره بررسی می‌کند و سپس قوانین حسابداری که متفاوت هستند بر روی آن اضافه می‌شود که توسط حسابداران رسمی (CPA) پشتیبانی می‌شود تا قوانین به‌روز بمانند.

جزئیات رایگان‌سازی هزینه سیم‌کشی و اتصال فیبرنوری مخابرات

مدیرعامل شرکت مخابرات ایران، گفت: هزینه دومیلیون تومانی اتصال فیبرنوری به ساختمان‌ها با اجرای پروژه سواپ، حذف شده و این خدمت از این پس رایگان خواهد بود. به گزارش ایسنا، پروژه ملی مهاجرت از کابل مسی به فیبرنوری، با نام «سواپ» (SWAP)، بزرگ‌ترین طرح توسعه زیرساخت ارتباطی کشور است. مدیرعامل شرکت مخابرات ایران نیز اعلام کرده که این پروژه شامل رایگان شدن اتصال فیبرنوری به داخل ساختمان‌ها خواهد بود. هدف اصلی سواپ، بهبود کیفیت و افزایش سرعت اینترنت در کشور از طریق رفع محدودیت‌های شبکه موبایل و کابل مسی است. این گام مهم در راستای ارتقای چشمگیر تجربه اینترنت برای کاربران ایرانی برداشته می‌شود. محمد جعفرپور؛ مدیرعامل شرکت مخابرات ایران، اعلام کرد که هزینه دومیلیون تومانی اتصال فیبرنوری به ساختمان‌ها با اجرای پروژه سواپ، حذف شده و این خدمت از این پس رایگان خواهد بود. این تصمیم در نشست خبری کنفرانس ملی مخابرات مطرح شد.

ضرورت مهاجرت به شبکه فیبرنوری

جعفرپور؛ با اشاره به اینکه در حال‌حاضر تنها حدود ۸۰۰ هزار اتصال فیبرنوری در کشور وجود دارد، تأکید کرد که با توجه به ۲۷ میلیون مشترک مخابرات، نیاز به ۲۰ میلیون اتصال فیبرنوری داریم. او افزود که ۸۰ درصد ترافیک کشور بر بستر موبایل است که با محدودیت‌هایی در کیفیت، به‌ویژه برای محتوای ویدیویی، مواجه است و راهکار اصلی مهاجرت به فیبرنوری است که سرعت ۱۰۰۰ مگابیت بر ثانیه را فراهم می‌کند.

رویکرد جدید در توسعه فیبرنوری

مدیرعامل شرکت مخابرات ایران بیان کرد که رویکرد قبلی که مخابرات فیبر را تا کوچه می‌برد و سپس بازاریابی و ارایه سرویس زمان‌بر بود، تغییر کرده است. اکنون هدف این است که بر اساس نیازمندی و چگالی جمعیتی، همه مشترکان به فیبرنوری متصل شوند و عدالت اجتماعی در این زمینه رعایت خواهد شد.

فراخوان عمومی توسعه‌دهنده و پشتیبان سامانه آرشیو الکترونیک و دیجیتال‌سازی اسناد

شرکت ارتباطات سیار ایران (همراه‌اول)، در نظر دارد در راستای توسعه و به‌روزرسانی لیست تأمین‌کنندگان خود، اقدام به برگزاری فراخوان عمومی نماید. به گزارش مناقصه‌مزایده، لذا از تمامی شرکت‌های فعال در این زمینه دعوت می‌شود، با مراجعه به پایگاه جامع اطلاع‌رسانی معاملات همراه‌اول به نشانی tamin.mci.ir در این فراخوان شرکت نمایند. متقاضیان می‌توانند هرگونه پرسش و یا ابهام خود را از طریق ایمیل tamin@mci.ir و یا شماره تماس ۸۱۷۱۲۵۵۵-۰۲۱ مطرح نمایند.

آگهی مناقصه عمومی
یک مرحله‌ای همزمان با ارزیابی کیفی
شرکت نساجی حجاب شهرکرد
شرکت نساجی حجاب شهرکرد در نظر دارد «تهیه، حمل، نصب، راه اندازی و بهره برداری از دو دستگاه پکیج تغلیظ هر یک با ظرفیت ۵۰ متر مکعب در روز» را از طریق مناقصه عمومی یک مرحله‌ای همزمان با ارزیابی کیفی با شرایط ذیل به اشخاص حقوقی واجد شرایط واگذار نماید.
۱- سپرده شرکت در مناقصه: ۲۵,۰۰۰,۰۰۰,۰۰۰ ریال (به حروف: بیست و پنج میلیارد ریال) است که به صورت ضمانتنامه بانکی یا واریز نقدی به حساب بانک سینا شعبه سعدی شهرکرد کد ۲۲۱ با شماره شبای IR۰۷۰۵۰-۹۰۰۲-۲۱۸۱-۶۰۰۱-۰۳۶۵-۳۰۰۱ دریافت می‌شود.
۲- شرکت در رد یا قبول شرکت کنندگان در تمامی مراحل اختیار تام دارد.
۳- هزینه آگهی روزنامه، هزینه کارشناسی و سایر هزینه‌های برگزاری مناقصه بر عهده برنده می‌باشد.
۴- هزینه خرید اسناد مبلغ ۳,۰۰۰,۰۰۰ ریال می باشد.
۵- شرایط عمومی مورد نیاز نظیر «ثبت نام در سامانه مؤدیان مالیاتی»، «گواهی تایید صلاحیت پیمانکاری برای قرارداد بهره‌برداری» و «بیمه مسولیت مدنی و حوادث تمام خطر» الزامی می باشد.
■ از کلیه شرکت‌های دارای حداقل سه کار در حوزه مشابه شامل پکیج های تغلیظ و سایر با ارائه قرارداد، دعوت می گردد نسبت به دریافت و تحویل اسناد مناقصه تا ساعت ۱۶:۰۰ روز یکشنبه مورخ ۱۴۰۴/۰۸/۱۱ از طریق مراجعه به واحدمالی/دبیرخانه شرکت اقدام نمایند.
زمان‌ومکان گشایش پاکت‌ها: روز سه‌شنبه مورخ ۱۴۰۴/۰۸/۱۳ ساعت ۱۱:۰۰ در محل کارخانه به‌صورت غیرحضوری
آدرس کارخانه: شهرکرد، کیلومتر ۷ جاده خوزستان، کارخانه واحد ۱، واحد مالی
تلفن: ۵۲۴۳۹-۰۲۱ داخلی ۲۱۸
آدرس دفتر مرکزی (دبیرخانه):
تهران، خیابان قائم مقام فراهانی، پایین تر از خیابان شهید مطهری، کوچه الوند، پلاک ۹
تلفن: ۵۲۴۳۹-۰۲۱ داخلی ۱۲۰
روزنامه مناقصه مزایده - ۴۴۷۰/۰۷/۲۴

افزایش ۳۰ درصدی قیمت لپ‌تاپ؛ مردم به سمت کالای استوک رفتند!

توقف تخصیص ارز و افزایش جهانی قیمت قطعات بازار لپ‌تاپ را در وضعیت بی‌ثباتی قرار داده است. فعالان بازار می‌گویند قیمت‌ها در چند ماه گذشته تا ۳۰ درصد رشد کرده و تقاضا به سمت کالاهای استوک رفته است. در ماه‌های آینده نیز احتمال افزایش قیمت لپ‌تاپ زیاد است زیرا قیمت لپ‌تاپ با قیمت ارز آزاد تغییر می‌کند. به گزارش پیوست، فعالان صنف علت گرانی لپ‌تاپ را مجموعه‌ای از عوامل اقتصادی و سیاسی می‌دانند؛ توقف تخصیص ارز، افزایش جهانی قیمت قطعات و تأثیر فعال‌شدن مکانیسم‌ماشه بر بازار ارز از این عوامل است. در بازار سخت‌افزار ایران، دلار تعیین‌کننده اصلی قیمت است. نائب‌رئیس اتحادیه فناوران رایانه تهران، مجید حاجی‌خانی؛ گفت که تخصیص ارز از میانه سال گذشته برای واردات لپ‌تاپ متوقف شده است در واقع از حدود برج چهار پارسال تخصیص ارز برای واردات لپ‌تاپ انجام نشده است. واردکننده‌ها مجبور شدند ارز مورد نیازشان را از بازار آزاد تهیه کنند که طبیعتاً هزینه تمام‌شده کالا را بالا برد. به گفته نائب‌رئیس اتحادیه فناوران رایانه تهران، در حال‌حاضر تقریباً همه لپ‌تاپ‌ها با ارز آزاد وارد می‌شود. او با اشاره به افزایش قیمت جهانی لپ‌تاپ نیز، توضیح داد: قیمت جهانی پردازنده‌ها هم در این روند بی‌تأثیر نبوده است؛ قیمت CPU در بازار جهانی افزایش یافته است. از طرفی نرخ دلار نیز افزایش یافته است و نتیجه‌اش این شده که لپ‌تاپ نو باشد یا استوک، گران‌تر شده است. البته قبل‌تر رئیس اتحادیه فناوران رایانه تهران گفته بود که ۳۵ تا ۴۰ درصد از لپ‌تاپ‌های موجود در بازار قاچاق است، زیرا روند واردات در چند سال اخیر با چالش مواجه شده است. اما طبق گفته حاجی‌خانی؛ تقاضا هنوز برای لپ‌تاپ نو بیشتر است، اما رشد قیمت در بازار استوک هم محسوس است. او گفت که درحال‌حاضر لپ‌تاپ‌های دست‌دوم هم با قیمت دلار آزاد محاسبه می‌شوند و دیگر آن فاصله قیمتی سابق را ندارند. به گفته فعالان صنف، در کنار عوامل اقتصادی تحولات سیاسی اخیر نیز نقش مهمی در التهاب بازار داشته است. رئیس هیئت‌مدیره پاساژ ایران، غلامرضا پاک‌ضمیر؛ گفت: تأثیر مکانیسم‌ماشه روی بازار کاملاً مشهود است. پیش از فعال‌شدن آن هم تخصیص ارز صورت نمی‌گرفت و ثبت سفارش متوقف بود. اما بعد از فعال‌شدن رسمی، نگرانی واردکنندگان بیشتر شد و همین باعث شد قیمت‌ها سریع‌تر بالا برود. او تأکید می‌کند که شرایط سیاسی منطقه به صورت مستقیم بر مسیرهای وارداتی تأثیر می‌گذارد. پاک‌ضمیر گفت: بیشتر کالاهای ما از مسیر خلیج‌فارس وارد می‌شود. اگر تنگه هرمز بسته شود یا هزینه حمل‌ونقل بالا برود، قیمت‌ها فورا جهش پیدا می‌کند. فروشنده هم مجبور است کالا را طوری قیمت‌گذاری کند که اگر بخواهد دوباره وارد کند، ضرر نکند. همین موضوع باعث افزایش قیمت کالا در بازار می‌شود. طبق گفته او، نبود شفافیت ارزی نیز یکی از ریشه‌های بحران است. وقتی ارز مبادله‌ای و آزاد فاصله زیادی دارند، بازار غیرشفاف می‌شود. اگر ارز تک‌نرخی شود، دست‌کم قیمت‌ها واقعی‌تر می‌شود. یکی از فروشندگان لپ‌تا، گفت که طی چهار ماه گذشته، قیمت‌ها بین ۱۵ تا ۳۰ درصد رشد کرده است. طبقه گفته او، الان مشتری‌ها کمتر سراغ مدل‌های جدید می‌آیند چون قیمت‌ها هر هفته عوض می‌شود. پیشنهاد ما بیشتر لپ‌تاپ‌های استوک است؛ ولی حتی استوک هم دیگر ارزان نیست. طبق گفته او، خریداران در انتخاب برند و مدل هم تغییر رفتار داده‌اند. الان مشتری ترجیح می‌دهد به جای لپ‌تاپ ۶۰ میلیونی، دستگاه استوک ۳۰ یا ۳۵ میلیونی بخرد. برندهای گران‌قیمت مثل اپل یا ایسوس سری بالا تقریباً مشتری زیادی ندارند. افزایش قیمت جهانی قطعات رایانه‌ای نیز بر فشار بازار افزوده است. طبق گزارش TechRadar و Bloomberg، شرکت اینتل در سال ۲۰۲۵ قیمت برخی از پردازنده‌های خود را بین ۵ تا ۱۰ درصد افزایش می‌دهد. از سوی دیگر، هزینه حمل‌ونقل دریایی و بیمه کالا در مسیرهای خاورمیانه پس از تشدید تحریم‌ها بیشتر شده است. این عوامل باعث شده واردکنندگان ایرانی، علاوه بر هزینه دلار آزاد، بار اضافی ناشی از هزینه‌های بین‌المللی را هم بپردازند، موضوعی که به صورت مستقیم به قیمت نهایی برای مصرف‌کننده منتقل می‌شود. گرانی لپ‌تاپ تنها یک نشانه از بحران گسترده‌تر در بازار سخت‌افزار کشور است. در شرایطی که تقاضا به سمت کالاهای استوک می‌رود و واردات رسمی کاهش یافته، بسیاری از فروشندگان از کاهش سود و افت گردش مالی خبر می‌دهند.

چشم‌انداز نامطمئن

پیش‌بینی آینده بازار برای فعالان صنف دشوار است. از یک‌سو، احتمال افزایش قیمت جهانی قطعات در سال آینده وجود دارد؛ از سوی دیگر، چشم‌انداز مذاکرات سیاسی هنوز مبهم است. اما به نظر می‌رسد چشم‌انداز این بازار از نظر فعالان صنف مثبت نیست. رئیس هیئت‌مدیره پاساژ ایران، گفت که در چنین شرایطی نه فروشنده می‌داند ماه بعد باید با چه قیمتی خرید کند، نه خریدار می‌داند الان زمان مناسبی برای خرید است یا نه. همه منتظر ثبات هستند. با درنظر گرفتن مجموع شرایط اقتصادی و سیاسی، آینده بازار لپ‌تاپ در ایران چندان روشن به نظر نمی‌رسد. افزایش هزینه‌های واردات، نوسان مداوم نرخ ارز، محدودیت در ثبت سفارش و فشار تحریم‌ها، فضای فعالیت را برای واردکنندگان و فروشندگان دشوار کرده است. در غیاب تصمیم‌گیری شفاف درباره سیاست ارزی و مسیر تأمین کالا، این بازار همچنان با بی‌ثباتی دست‌وپنجه نرم می‌کند و طبق گفته فعالان این صنف قیمت لپ‌تاپ با افزایش مواجه است زیرا قیمت لپ‌تاپ با قیمت ارز آزاد تغییر می‌کند.

عامل افشای داده‌ها؛ ضعف امنیتی ماهوارها!

پژوهش‌های جدید حاکی از آن است که بخش بزرگی از ارتباطات ماهواره‌ای جهان، از تماس‌های تلفنی و پیامک‌های کاربران گرفته تا داده‌های نظامی آمریکا و اطلاعات زیرساخت‌های حیاتی، بدون رمزگذاری در فضا پخش می‌شود و هر فردی با تجهیزاتی اندک می‌تواند به آن‌ها دسترسی یابد. به گزارش سیتنا، پژوهشی تازه نشان می‌دهد بخش بزرگی از ارتباطات ماهواره‌ای جهان، از تماس‌های تلفنی و پیامک‌های کاربران گرفته تا داده‌های نظامی آمریکا و اطلاعات زیرساخت‌های حیاتی، بدون رمزگذاری در فضا پخش می‌شود و هر فردی با تجهیزاتی اندک می‌تواند به آن‌ها دسترسی یابد. تیمی از پژوهشگران دانشگاه کالیفرنیا در سن‌دیه‌گو و دانشگاه مریلند طی سه سال با استفاده از تجهیزات ساده‌ای به ارزش کمتر از ۸۰۰ دلار، موفق شد مجموعه‌ای حیرت‌انگیز از داده‌های رمزگذاری‌نشده را از ماهواره‌ها دریافت کند. آن‌ها با نصب یک گیرنده ماهواره‌ای روی پشت‌بام دانشگاه، سیگنال‌های ماهواره‌های ژئواستیشنری را از آسمان جنوب کالیفرنیا جمع‌آوری کردند و به گفته خودشان، تنها با «نگاه کردن به بالا» توانستند داده‌هایی را دریافت کنند که از تماس‌های خصوصی تا ارتباطات نظامی را دربر می‌گرفت. پژوهشگران اعلام کردند که در این بررسی، محتوای تماس‌ها و پیامک‌های کاربران T-Mobile، داده‌های مربوط به مرور اینترنت در پروازها، ارتباطات زیرساخت‌های حیاتی مانند شبکه‌های برق و سکوهای نفت و گاز دریایی و حتی پیام‌های نظامی آمریکا و مکزیک را در حالت «بدون رمز» مشاهده کرده‌اند.

یافته‌هایی شوکه‌کننده

آرون شولمن؛ استاد دانشگاه یوسی‌اس‌دی و سرپرست این تحقیق، گفت: این موضوع کاملاً ما را شوکه کرد. بخش‌های بسیار حساسی از زیرساخت‌های ما به این اکوسیستم ماهواره‌ای وابسته‌اند و ما تصور می‌کردیم همه این داده‌ها رمزگذاری شده باشند. اما هر بار که داده جدیدی را بررسی کردیم، دیدیم این‌طور نیست. به گفته پژوهشگران، نتایج این تحقیق که با عنوان «به بالا نگاه نکنید» در کنفرانس انجمن ماشین‌های محاسباتی در تایوان ارائه شده، نشان می‌دهد بسیاری از شرکت‌ها و نهادها امنیت داده‌هایشان را صرفا بر این فرض استوار کرده‌اند که «هیچ‌کس به بالا نگاه نخواهد کرد. در واکنش به این یافته‌ها، بیشتر شرکت‌ها از جمله تی-موبایل به‌سرعت ارتباطات خود را رمزگذاری کردند.

با این حال، برخی مالکان زیرساخت‌های حیاتی در آمریکا هنوز اقدامی نکرده‌اند.

به گفته محققان، برخی از این شرکت‌ها حتی پس از هشدار مستقیم نیز از افزودن رمزگذاری خودداری کردند. پژوهشگران تنها حدود ۱۵ درصد از ماهواره‌های فعال را بررسی کرده‌اند، اما همین میزان کافی بوده تا نشان دهد حجم عظیمی از داده‌ها هنوز در معرض افشا قرار دارند. مت گرین؛ استاد دانشگاه جانز هاپکینز که مطالعه را مرور کرده، گفت: این واقعاً دیوانه‌کننده است. این که این‌همه داده از طریق ماهواره‌ها منتقل می‌شود و هر کسی می‌تواند با یک آنتن آن‌ها را دریافت کند، باورکردنی نیست. این پژوهش تنها بخش کوچکی از مشکل را برطرف می‌کند، اما بیشتر آن تغییر نخواهد کرد. در بخشی از یافته‌ها، پژوهشگران داده‌های تماس و پیامک کاربران آمریکایی را از طریق شبکه‌های ماهواره‌ای مربوط به دکل‌های مناطق دورافتاده شناسایی کردند.

دسترسی به اطلاعات تماس صدها کاربر با ۹ ساعت شنود

در تنها ۹ ساعت شنود، آن‌ها موفق شدند شماره تلفن بیش از دوهزار و ۷۰۰ کاربر و محتوای تماس‌ها و پیامک‌هایشان را جمع‌آوری کنند. دیو لوین؛ استاد دانشگاه مریلند و از نویسندگان مقاله، گفت: وقتی همه این‌ها را دیدیم، اولین سوالم این بود: آیا همین الان مرتکب جرم شدیم؟ آیا استراق سمع کردیم؟ او افزود: این سیگنال‌ها در هر لحظه بیش از ۴۰ درصد از سطح زمین را پوشش می‌دهند. پژوهشگران همچنین ارتباطات رمزگذاری‌نشده Telmex و AT&T مکزیک را شناسایی کردند که شامل داده‌های کاربران و فراداده‌های تماس بود. پس از تماس با شرکت‌ها، تی-موبایل ظرف چند هفته نقص را برطرف کرد و شرکت ای‌تی‌اند.تی اعلام کرد یک پیمانکار ماهواره‌ای پیکربندی اشتباهی در تعداد کمی از دکل‌های دورافتاده در مکزیک انجام داده بود. با این‌حال نگرانی‌ها تنها به ارتباطات تلفنی محدود نمی‌شود.

دسترسی به ارتباطات اینترنتی نظامی آمریکا و مکزیک

پژوهشگران به پیام‌های نظامی رمزگذاری‌نشده نیز دست یافتند؛ از جمله ارتباطات اینترنتی کشتی‌های نیروی دریایی آمریکا و نام شناورها. در مورد نیروهای نظامی مکزیک، داده‌های افشاشده شامل پیام‌های فرماندهی، اطلاعات مربوط به عملیات ضد قاچاق و حتی موقعیت و ماموریت بالگردهای «بلک‌هاوک» و «Mi-۱۷» بود. شولمن؛ گفت: وقتی شروع کردیم به دیدن اطلاعات مربوط به بالگردهای نظامی، نگرانی ما فقط حجم داده‌ها نبود، بلکه حساسیت فوق‌العاده بالای آن‌ها بود. پژوهشگران همچنین به داده‌های رمزگذاری‌نشده از شرکت‌های بزرگ و زیرساخت‌های حیاتی مانند «کمیسیون فدرال برق مکزیک» دست یافتند که ارتباطات داخلی خود، از نام و آدرس مشتریان گرفته تا گزارش خرابی تجهیزات، را بدون رمز ارسال می‌کرد. آن‌ها علاوه بر این، به داده‌های وای‌فای پرواز شرکت‌های پاناسونیک، Intelsat، ایمیل‌های وال‌مارت مکزیک و داده‌های بانک‌های Santander، Banorte و Banjercito نیز دست یافتند. برخی شرکت‌ها پس از دریافت هشدار، رمزگذاری را آغاز کردند. سخنگوی پاناسونیک، گفت: ما از یافته‌های پژوهشگران استقبال می‌کنیم، اما برخی اظهارات منسوب به ما نادرست یا گمراه‌کننده است. سامانه‌های ما طوری طراحی شده‌اند که هر ارتباط کاربر طبق پروتکل‌های امنیتی انجام می‌شود. پژوهشگران تأکید کردند که همه داده‌ها را با تجهیزات کاملا تجاری و ارزان جمع‌آوری کردند؛ یک دیش ۱۸۵ دلاری، پایه ۱۴۰ دلاری با موتور ۱۹۵ دلاری و کارت تیونر ۲۳۰ دلاری. به گفته مت بلیز؛ استاد دانشگاه جورج‌تاون، این پروژه از منابع در حد آژانس امنیت ملی استفاده نکرد، بلکه از تجهیزات کاربران عادی DirecTV بهره برد. او افزود: مانع ورود به چنین حمله‌ای بسیار پایین است. با وجود این نگرانی که این یافته‌ها ممکن است به سوءاستفاده برخی افراد منجر شود، پژوهشگران معتقدند انتشار یافته‌ها باعث می‌شود شرکت‌ها به رمزگذاری داده‌ها ترغیب شوند. نادیا هنینگر؛ استاد رمزنگاری یوسی‌اس‌دی و از نویسندگان تحقیق، گفت: ما همیشه فکر می‌کردیم باید همه چیز را رمزگذاری کنیم تا جلوی دولت‌هایی که کابل‌های فیبرنوری را شنود می‌کنند گرفته شود. اما حالا می‌بینیم همان نوع داده‌ها به‌سادگی در حال پخش شدن برای بخش بزرگی از سیاره زمین است.

راهکار مهار آیفون‌های قاچاق با رجیستری مسافری چیست؟!

اختلاف چشمگیر قیمت میان آیفون‌های قاچاق و رسمی، بازار موبایل را در وضعیت قفل‌شده قرار داده است. برای عبور از این وضعیت می‌توان برای محاسبه عوارض نرخ تالار دوم را جایگزین نرخ سنایی کرد. به گزارش تسنیم، اختلاف شدید قیمت میان گوشی‌های مسافری و واردات رسمی، همراه با استفاده از نرخ ثابت و قدیمی «سنایی» برای محاسبه عوارض، موجب رونق فعال‌سازی غیرقانونی آیفون‌های قاچاق در قالب رجیستری مسافری شده است. کارشناسان تأکید دارند با تغییر مبنای محاسبه حقوق و عوارض از «نرخ سنایی» به «نرخ تالار دوم مرکز مبادله طلا و ارز» می‌توان به‌سرعت این مسیر را مسدود و بازار را به تعادل بازگرداند. در حال‌حاضر، گوشی‌های فعال‌شده با رجیستری مسافری تا حدود ۴۰ میلیون تومان ارزان‌تر از گوشی‌های دارای گارانتی رسمی در بازار عرضه می‌شوند؛ شکافی که انگیزه مصرف‌کنندگان را برای خرید کالاهای قاچاق به‌شدت افزایش داده و عملاً بازار رسمی را در وضعیت رکود قرار داده است. یکی از دلایل اصلی این وضعیت، استفاده از نرخ سنایی به‌عنوان مبنای محاسبه عوارض گمرکی برای گوشی‌های مسافری است؛ نرخی که با وجود جهش قابل‌توجه نرخ ارز آزاد، ماه‌هاست ثابت مانده و اکنون بیش از ۳۰ درصد پایین‌تر از نرخ بازار آزاد است. در مقابل، واردات تجاری تلفن همراه بر اساس نرخ نزدیک به ۷۲ هزار تومان (پایه ارزی سال ۱۴۰۳) انجام می‌شود و این تفاوت، هزینه رجیستری مسافری را به‌شدت پایین آورده است. این شرایط نه‌تنها موجب کاهش درآمد گمرک و افزایش انگیزه قاچاق شده، بلکه برخلاف قانون است؛ چراکه طبق مقررات، باید سود بازرگانی رجیستری مسافری دو برابر واردات تجاری محاسبه شود، در حالی که در عمل، با ثابت ماندن نرخ سنایی این تفاوت از بین رفته است. تحلیل‌های فنی نشان می‌دهد به‌ترین راهکار برای بازگرداندن تعادل بازار، جایگزینی نرخ سنایی با نرخ تالار دوم مرکز مبادله طلا و ارز است.

یادداشت

آیین‌نامه نحوه تأسیس، فعالیت و انحلال شرکت مدیریت دارایی‌های شبکه بانکی

حمید سادات | مناقصه مزایده
وکیل پایه یک دادگستری

آیین‌نامه نحوه تأسیس، فعالیت و انحلال شرکت مدیریت دارایی‌های شبکه بانکی که در تاریخ ۱۸ خرداد ۱۴۰۴ به تصویب هیئت وزیران رسیده است، سندی قانونی و راهبردی است که چارچوب عملیاتی مهمی را برای مدیریت بهینه دارایی‌های غیرجاری و معیوب مؤسسات اعتباری در جمهوری اسلامی ایران ایجاد می‌نماید. این آیین‌نامه با هدف تضمین ثبات نظام بانکی، افزایش شفافیت و ارتقای ارزش‌افزوده اموال و دارایی‌های معاملات‌نشده، همچنین ساماندهی وضعیت بانک‌ها و مؤسسات اعتباری ناتراز طراحی شده است. متن پیش رو با رویکردی آکادمیک، ضمن تشریح اهداف، ساختار و محتوا و تحلیل نقاط قوت و ضعف این آیین‌نامه، به بررسی ابعاد حقوقی و اقتصادی آن می‌پردازد.

ساختار و اهداف آیین‌نامه:

آیین‌نامه مذکور در قالب هشت فصل و ماده‌های متعدد تنظیم شده که به تبیین تعاریف کلیدی، مقررات تأسیس و فعالیت شرکت، وظایف و اختیارات، نکات مربوط به انتقال دارایی‌ها، روش‌های مولدسازی، قیمت‌گذاری، واگذاری اموال، ساختار سازمانی، نظارت و انحلال شرکت می‌پردازد. این شرکت به‌عنوان نهادی تخصصی زیر نظر صندوق ضمانت سپرده‌ها تأسیس می‌شود و هدف اصلی آن خرید، تملک، مولدسازی و فروش دارایی‌های راکد یا معیوب مؤسسات اعتباری با رعایت کامل ضوابط بانک مرکزی است.

اهداف کلان این آیین‌نامه را می‌توان چنین خلاصه کرد:

۱- ساماندهی و مدیریت بهینه دارایی‌های غیرمولد:

با ایجاد شرکت مستقل ویژه مدیریت دارایی‌ها، تلاش شده فرآیند تبدیل دارایی‌های غیرمولد به نقدینگی یا اشکال مولد سرمایه‌گذاری تسهیل گردد.

۲- تضمین تنسیق دقیق میان بانک مرکزی، صندوق ضمانت سپرده‌ها و مؤسسات اعتباری:

هماهنگی نهادی و نظارتی برای اعمال سیاست‌های پولی و مالی و جلب اعتماد عمومی به نظام بانکی.

۳- حفظ ثبات و سلامت نظام بانکی:

با اختصاص اموال زیان‌ده و ناتراز به شرکتی تخصصی، آسیب‌های ناشی از اموال معیوب در ترازنامه مؤسسات اعتباری کاهش می‌یابد.

۴- کاهش ریسک بازار و افزایش نقدشوندگی دارایی‌ها:

از طریق انتشار اوراق مالی اسلامی شارکتی، توسعه روش‌های مولدسازی و واگذاری مطابق شرایط بازار.

۵- شفافیت و تضمین رعایت قوانین و مقررات:

شامل نظام‌های حسابرسی، گزارش‌دهی دوره‌ای به بانک مرکزی و رعایت قوانین مبارزه با پولشویی.

نقاط قوت آیین‌نامه

از نقاط قوت این آیین‌نامه می‌توان به موارد زیر اشاره کرد:

■ **ایجاد نهادی تخصصی و منسجم برای مدیریت دارایی‌های بانکی:**

تمرکز وظایف و اختیارات مربوط به اموال غیرمولد زیر چتر شرکتی مستقل، بهره‌وری و سرعت در تصمیم‌گیری و اجرای سیاست‌ها را بهبود می‌بخشد.

■ **شفافیت در قیمت‌گذاری و واگذاری دارایی‌ها:**

با الزام به دریافت نظرات کارشناسی از کانون کارشناسان رسمی دادگستری و قوه قضاییه، و نیز الزام به برگزاری مزایده‌های عمومی چندباره، امکان سوءاستفاده و تعیین قیمت‌های ناصحیح به حداقل می‌رسد.

■ **تدوین چارچوب‌های دقیق برای مولدسازی:**

پیش‌بینی روش‌های گوناگون مانند مشارکت، اجاره، فروش اقساطی و معاوضه به شرکت امکان استفاده بهینه از ابزارهای مالی و دارایی را می‌دهد.

■ **گسترش منابع مالی شرکت از طریق انتشار اوراق مالی اسلامی:**

استفاده از سازوکارهای مالی شرعی و مطمئن که به‌نوعی انعکاس سیاست‌های پولی و اعتباری کشور است، به افزایش ظرفیت تأمین منابع کمک می‌کند.

■ **رعایت کامل موازین قانونی و نظارتی:**

از جمله مقررات مبارزه با پولشویی و الزامات حسابرسی، که باعث افزایش اعتبار و اطمینان بازار و ذینفعان می‌شود.

■ **سازوکارهای روشن برای انحلال شرکت:**

که موجب می‌شود پایان فعالیت شرکت کاملاً قانونمند و کنترل شده باشد و حقوق ذی‌نفعان حفظ گردد.

چالش‌های احتمالی:

با وجود نقاط مثبت، آیین‌نامه مذکور با چند چالش نیز روبه‌رو می‌باشد:

■ **محدودیت‌های سرمایه و وابستگی به صندوق ضمانت سپرده‌ها:**

تأسیس شرکت و سرمایه‌گذاری نخستین از محل صندوق انجام می‌شود و وابستگی زیاد به این نهاد می‌تواند در شرایط بحرانی، مانع انعطاف‌پذیری شرکت شود.

■ **فرآیند پیچیده قیمت‌گذاری و تأییدیه‌ها:**

الزام به نظر هیئت سه نفره کارشناسان رسمی و سپس تصویب در کارگروه تخصصی و هیئت مدیره، ممکن است باعث کُندی روند واگذاری‌ها شود و فرصت‌های به‌موقع بازار را از دست برود.

■ **ریسک حقوقی انتقال اموال:**

وارد شدن اموال دارای بدهی یا دعاوی حقوقی به شرکت با مسئولیت مالی مؤسسات اعتباری ممکن است منجر به کشمکش‌های فراوان حقوقی شود و هزینه‌های سنگین دادرسی و تأخیر در فروش اموال را به همراه آورد.

■ **عدم تمرکز کافی بر ساختار سازمانی و منابع انسانی:**

اگرچه در فصل چهارم نسبت به ساختار سازمانی تأکید شده، ولی در آیین‌نامه به جزئیات مهارتی، جذب نیروی متخصص و نظام پاداش‌ها کمتر توجه شده است.

■ **مدت زمان مشخص‌شده برای مولدسازی و فروش اموال:**

بازه معمول دو سال (با تمدید یک ساله) ممکن است در مواردی ناکافی باشد و فروش برخی اموال با ویژگی‌های خاص زمان بیشتری طلب کند یا برعکس، باعث فروش شتابزده و با قیمت‌های نازل شود.

■ **محدودیت در سرمایه‌گذاری:**

آیین‌نامه سرمایه‌گذاری شرکت را محدود به ابزارهای کم‌ریسک و صندوق‌های بازار سرمایه کرده که ممکن است از فرصت‌های سودآور اما با ریسک متوسط بازار غفلت شود.

■ **محدودیت در نقل و انتقال و تصمیم‌گیری:**

شرکت جهت فروش اموال به مؤسسات اعتباری وابسته به تأیید بانک مرکزی است که ممکن است گاهی باعث محدودیت در انعطاف عمل و وسعت فعالیت‌ها شود.

اهداف و چشم‌انداز:

هدف اصلی آیین‌نامه، ساماندهی صحیح اموال غیرمولد مؤسسات اعتباری و جلوگیری از تداوم زیان در ترازنامه بانک‌ها است. این شرکت متولی ایزوله‌سازی اموال مزاحم و بهینه‌سازی دارایی‌هاست که در نظام مالی کشورهای پیشرفته نمونه‌های مشابهی دارد. با توجه به روندهای نوسانی اقتصاد کلان، اهمیت این شرکت در تقویت اعتماد عمومی به بانک‌ها، حفظ ثبات مالی، و تسهیل عملیات پولی افزایش یافته است.

مولدسازی دارایی‌ها با روش‌های متنوع و بهره‌گیری از ابزارهای مالی اسلامی، ضمن اینکه حقوق ذینفعان را حفظ می‌کند، به توسعه بازار سرمایه نیز کمک می‌کند. این موضوع برای اقتصاد ایران با شرایط تحریمی و محدودیت‌های دسترسی به منابع خارجی، نقش راهبردی دارد.

همچنین، توجه به الزامات مبارزه با پولشویی و حسابرسی‌های منظم، تضمین‌کننده سلامت ساختاری و جلوگیری از فساد مالی است. با وجود این، تحقق کامل اهداف در میدان عمل منوط به تسهیل فرآیندها، تقویت ساختارهای داخلی، مدیریت ریسک‌های حقوقی و مالی و فراهم نمودن امکانات لازم برای فروش به موقع و به قیمت عادلانه است.

سخن آخر:

آیین‌نامه نحوه تأسیس، فعالیت و انحلال شرکت مدیریت دارایی‌های شبکه بانکی یکی از گام‌های مهم نظام بانکی جمهوری اسلامی ایران در جهت اصلاح ساختار دارایی‌های معیوب و غیرمولد مؤسسات اعتباری به شمار می‌آید. این آیین‌نامه با توجه به چارچوب قانونی، نظارتی و مالی که ایجاد کرده، ظرفیت مناسبی برای بازسازی دارایی‌های شبکه بانکی، فراهم آوردن نقدینگی، ارتقاء شفافیت و افزایش کارایی مدیریت دارایی‌ها دارد.

با این حال، برای بهره‌برداری بهینه از این ظرفیت‌ها، لازم است سیاست‌گذاران و مدیران بانک مرکزی و صندوق ضمانت سپرده‌ها علاوه بر اجرای دقیق مواد آیین‌نامه، به بهبود فرآیندهای قیمت‌گذاری، سرعت بخشی به واگذاری‌ها، ارتقاء ساختار سازمانی و کاهش چالش‌های حقوقی توجه ویژه‌ای داشته باشند. در نهایت، موفقیت این پروژه حکمرانی مالی نیازمند همکاری گسترده بین بخش‌های دولتی، نهادهای نظارتی، مؤسسات اعتباری و بازار سرمایه است.

قسمت آخر

چگونگی برگزاری مناقصات در ایرلند

دکتر سید احسان حسینی | مناقصه مزایده
کارشناس حقوقی

روش‌های واگذاری قرارداد

مقررات خرید دولتی چندین روش واگذاری قرارداد را پیش‌بینی می‌کند. در مقررات قراردادهای عمومی، نهادهای دولتی آزاد هستند که از مناقصه عمومی (Open Procedure) یا محدود (Restricted Procedure) استفاده کنند. روش‌های رقابتی با مذاکره (Competitive Procedure with Negotiation) و گفتگوی رقابتی (Competitive Dialogue Procedure) تنها در شرایط خاص که در مقررات قراردادهای عمومی مشخص شده‌اند، قابل استفاده هستند. مناقصه عمومی، رایج‌ترین روش واگذاری در ایرلند برای نهادهای دولتی است.

برای نهادهای قراردادگذار تحت مقررات نهادهای خدمات عمومی، انتخاب روش واگذاری آزاد است، اما روش مذاکره‌ای (Negotiated Procedure) رایج‌ترین روش برای قراردادهای خدمات عمومی در ایرلند محسوب می‌شود.

روش مذاکره‌ای بدون فراخوان قبلی

روش مذاکره‌ای بدون فراخوان قبلی تنها در شرایط استثنایی که در مقررات خرید دولتی مشخص شده‌اند، قابل استفاده است. برخی از رایج‌ترین دلایل استفاده از این روش عبارتند از:

■ دریافت نکردن هیچ پیشنهاد یا دریافت پیشنهاد نامناسب،

■ زمانی که اجرای کار، تأمین کالا یا ارائه خدمات تنها توسط یک ارائه‌دهنده خاص ممکن باشد،

یا دلایل فوریت بسیار زیاد که به نهاد قراردادگذار ارتباطی ندارد.

در مقررات قراردادهای امتیازی، هیچ رویه الزامی تعیین نشده و به طور کلی این مقررات رویه ساده‌تری ارائه می‌کنند.

طبق دستورالعمل‌های اتحادیه اروپا ۲۰۱۴، مقررات قراردادهای عمومی نیز حداقل زمان‌ها را مشخص کرده‌اند:

برای مناقصه عمومی حداقل زمان دریافت پیشنهادها ۳۵ روز از روز بعد از انتشار اطلاعیه قرارداد در OJEU است. این زمان می‌تواند ۵ روز کاهش یابد اگر پیشنهادها به صورت الکترونیکی ارسال شوند.

برای مناقصه محدود (Restricted Procedure) و روش رقابتی با مذاکره (Competitive Procedure with Negotiation)، حداقل زمان برای دریافت درخواست‌های شرکت ۳۰ روز و برای دریافت پیشنهادها نیز ۳۰ روز است.

برای روش گفتگوی رقابتی (Competitive Dialogue Procedure)، حداقل زمان برای دریافت درخواست‌های شرکت ۳۰ روز است و حداقل زمان مشخصی برای دریافت پیشنهادها وجود ندارد.

فهرست کوتاه و شرکت‌های محروم

ماده ۵۷(۱) مقررات قراردادهای عمومی، دلایل الزامی برای محروم کردن یک فعال اقتصادی از شرکت در فرآیند خرید را مشخص می‌کند. نهاد قراردادگذار موظف است فعال اقتصادی را از فرآیند مناقصه محروم کند اگر مشخص شود که طی پنج سال گذشته یکی از جرایم زیر را مرتکب شده است:

شرکت در سازمان‌های جنایی، فساد، تقلب، جرایم تروریستی یا مرتبط با فعالیت‌های تروریستی، پولشویی یا تأمین مالی تروریسم، استفاده از کار کودک یا سایر اشکال قاچاق انسان.

علاوه بر دلایل الزامی، دلایل اختیاری نیز برای محروم کردن یک فعال اقتصادی از شرکت در مناقصه مشخص شده است. این دلایل شامل موارد زیر است:

اگر فعال اقتصادی ورشکسته باشد، تحت فرآیند ورشکستگی یا انحلال قرار داشته باشد، دارایی‌هایش توسط مدیر تصفیه یا دادگاه اداره شود، با طلبکاران به توافق رسیده باشد، فعالیت‌های تجاری‌اش متوقف شده باشد یا در وضعیت مشابهی تحت قوانین کشور قرار داشته باشد.

اگر دستگاه خریدار بتواند اثبات نماید که فعال اقتصادی مرتکب سوء رفتار حرفه‌ای جدی شده که به صلاحیت وی خدشه وارد کرده است.

اگر شواهد کافی وجود داشته باشد که فعال اقتصادی با سایر فعالان اقتصادی توافق کرده تا رقابت را مخدوش کند.

در صورتی که تضاد منافع با هیچ روش کم‌تهاجمی دیگر قابل اصلاح نباشد.

اگر متقاضی کمبودهای قابل توجه یا مداومی در اجرای تعهدات قراردادهای قبلی دولتی یا امتیازی داشته که منجر به فسخ زودهنگام، خسارت یا تحریم‌های مشابه شده باشد.

اگر متقاضی اطلاعات نادرست یا ناقص برای تأیید عدم وجود دلایل محرومیت یا تأمین معیارهای انتخاب ارائه کرده، اطلاعات را مخفی کرده یا قادر به ارائه اسناد پشتیبان نباشد.

در صورتی که متقاضی تلاش کرده فرآیند تصمیم‌گیری نهاد قراردادگذار را به‌طور نادرست تحت تأثیر قرار دهد، اطلاعات محرمانه کسب کند یا اطلاعات گمراه‌کننده ارائه کرده که می‌تواند بر تصمیمات مربوط به محرومیت، انتخاب یا واگذاری تأثیر داشته باشد. صلاحیت برای انجام فعالیت حرفه‌ای، وضعیت مالی و اقتصادی، توانایی فنی و حرفه‌ا از جمله مهمترین معیارها برای انتخاب فهرست کوتاه است. علاوه بر این، معیارهای انتخاب باید مرتبط و متناسب با موضوع قرارداد باشند.

ارزیابی پیشنهادها

مقررات خرید دولتی مشخص می‌کند که قراردادها باید براساس معیارهای مشخص و شفاف ارزیابی شوند. در این ارزیابی، عوامل دیگر غیر از قیمت نیز می‌توانند در نظر گرفته شوند، مانند ارزش اجتماعی، کیفیت، کارایی و سایر شاخص‌های مرتبط با موضوع قرارداد.

قراردادها باید براساس پیشنهاد اقتصادی‌ترین گزینه (Most Economically Advantageous Tender) واگذار شوند. ملاکی که تقریباً در تمام کشورهای اتحادیه اروپا متداول است. قراردادها ممکن است براساس هزینه صرف یا قیمت همراه با کیفیت ارزیابی شوند. ارزیابی هزینه باید با استفاده از روش کارایی هزینه شامل هزینه‌های چرخه عمر انجام شود.

معیارهای واگذاری باید شفاف و مرتبط با موضوع قرارداد باشند و می‌توانند شامل مواردی مانند:

■ ویژگی‌های فنی و زیبایی‌شناسی، عملکرد، دسترسی‌پذیری و طراحی برای همه کاربران،

■ ویژگی‌های اجتماعی، محیط زیستی و نوآورانه،

■ سازمان، صلاحیت‌ها و تجربه کارکنان اختصاص یافته به قرارداد (در صورت تأثیر قابل توجه بر کیفیت اجرای قرارداد)،

خدمات پس از فروش، پشتیبانی فنی و شرایط تحویل باشند.

قیمت‌های پیشنهادی بسیار پایین

طبق دستورالعمل‌های اتحادیه اروپا ۲۰۱۴، دستگاه خریدار باید از شرکت‌کنندگان بخواهند توضیح دهند چرا قیمت یا هزینه پیشنهادی آن‌ها غیرعادی پایین است. البته این پیشنهاد فقط در صورت رد می‌شود که توضیحات ارائه شده کافی نباشد. به هر حال نهاد اگر قیمت پایین به دلیل عدم رعایت تعهدات قانونی در حوزه‌های محیط زیست، اجتماعی و کار یا دریافت کمک دولتی باشد پیشنهاد رد خواهد شد.

اطلاع‌رسانی به سایر شرکت‌کنندگان

شرکت‌کنندگانی برنده نشوند باید از علت آن مطلع شوند. همچنین باید نام برنده و خلاصه‌ای از دلایل انتخاب، ویژگی‌ها و مزایای نسبی پیشنهاد برگزیده را دریافت کنند.

تعارض منافع

نهادهای خریدار باید تعارض منافع را شناسایی، پیشگیری و رفع کنند تا از تحریف رقابت و تضمین برابری تمام پیمانکاران اطمینان حاصل شود. تعارض منافع شامل وضعیت‌هایی است که یک عضو مرتبط از نظر مالی، اقتصادی یا شخصی ممکن است بی‌طرفی و استقلال خود را در فرآیند مناقصه به خطر بیندازد.

دوره انتظار

دوره انتظار یا Standstill Period در مناقصات عمومی مفهومی است که با هدف تضمین شفافیت، رقابت سالم و عدالت اداری در فرآیند تدارکات عمومی ایجاد شده است. این دوره زمانی بین اعلام نتیجه مناقصه و امضای قرارداد نهایی وجود دارد و به پیشنهاددهندگان بازنده فرصت می‌دهد تا در صورت مشاهده ایراد یا بی‌عدالتی در روند ارزیابی، اعتراض یا درخواست توضیح کنند. فلسفه وجودی آن جلوگیری از امضای فوری قرارداد است تا امکان اصلاح اشتباهات یا بررسی شکایات پیش از تعهد حقوقی نهایی فراهم شود. این اصل در اتحادیه اروپا و کشورهای عضو از جمله ایرلند براساس احکام قضایی معروف مانند Alcatel و دستورالعمل‌های Remedies Directive شکل گرفته است. مدت دوره انتظار معمولاً ثابت نیست، اما در اغلب کشورها حدود دو هفته تعیین شده است. در این دوره، مقام مناقصه‌گذار باید اطلاعیه‌ای رسمی حاوی نتایج، دلایل انتخاب برنده و امتیازات کلی را به همه شرکت‌کنندگان ارسال کند. قرارداد تنها پس از پایان این دوره و در صورت نبود شکایت یا درخواست تجدیدنظر می‌تواند امضا شود. اگر در طول دوره شکایتی ثبت شود، فرآیند انعقاد قرارداد تا زمان تصمیم نهایی دادگاه یا مرجع بررسی متوقف می‌ماند. به‌طور کلی، دوره انتظار ابزاری حقوقی برای حمایت از حقوق رقبا، ارتقای اعتماد عمومی و تضمین سلامت فرآیند مناقصات است.

دوره انتظار در نظام مناقصات ایرلند جایگاه کاملاً قانونی و اجباری دارد و اجرای آن تحت نظارت دقیق دفتر تدارکات دولتی (OGP) و براساس مقررات اجرایی اتحادیه اروپا انجام می‌شود. این دوره از روز بعد از ابلاغ رسمی نتیجه مناقصه به تمامی شرکت‌کنندگان آغاز می‌شود و مدت آن ۱۴ روز تقویمی برای اطلاع‌رسانی‌های الکترونیکی و ۱۶ روز برای مکاتبات غیرالکترونیکی (مانند پست) است. تا پیش از پایان این مدت، هیچ قراردادی نمی‌تواند امضا یا اجرا شود. ابلاغ نتیجه که با عنوان Award Decision Notice یا Outcome Letter شناخته می‌شود، باید شامل نام برنده، امتیازات اصلی و دلایل انتخاب باشد. مبنای قانونی این الزام در S.I. No. ۲۰۱۶/۲۸۴ و S.I. No. ۲۰۱۰/۱۳۰ تصریح شده است. اگر هر یک از شرکت‌کنندگان در دوره انتظار نسبت به نتیجه اعتراض کند و دادخواست خود را به دادگاه عالی ایرلند (High Court) ارائه دهد، روند امضای قرارداد تا صدور رأی نهایی متوقف می‌ماند. هدف از این دوره تضمین حق اعتراض، شفافیت، و جلوگیری از تبعیض یا اشتباه در فرآیند ارزیابی است. دستگاه‌های مناقصه‌گذار موظف‌اند مدارک ابلاغ و زمان‌بندی را دقیق ثبت کنند تا بتوانند آغاز و پایان قانونی دوره را اثبات نمایند. رعایت کامل این دوره از سوی سازمان‌ها نشانگر پایبندی به اصول رقابت عادلانه و اعتمادپذیری نظام تدارکات عمومی در ایرلند است.

اعتراضات

برای قراردادهای کمتر از نصاب اتحادیه اروپا، اشخاص معترض می‌توانند درخواست بازنگری قضایی (Judicial Review) در دادگاه عالی ایرلند ارائه کنند. دادگاه عالی مرجع بررسی تصمیمات خرید در ایرلند است. اگر ارزش پرونده بیش از یک میلیون یورو باشد، امکان انتقال پرونده به دادگاه تجاری (Commercial Court) که بخشی از دادگاه عالی است، وجود دارد. در عمل، بیشتر پرونده‌های خرید به دادگاه تجاری منتقل می‌شوند.

مهلت طرح شکایت

درخواست‌ها باید ظرف ۳۰ روز تقویمی پس از اطلاع از تصمیم یا پس از زمانی که باید از نقض مطلع می‌شدند، مطرح و درخواست برای اعلام بی‌اعتباری قرارداد باید ظرف شش ماه پس از انعقاد قرارداد ارائه شود.

با این حال در موارد زیر مهلت طرح شکایت برای اعلام بی‌اعتباری قرارداد می‌تواند به ۳۰ روز تقویمی کاهش یابد:

اطلاعیه واگذاری قرارداد در روزنامه رسمی اتحادیه اروپا منتشر شده باشد،

هر پیشنهاددهنده از نتیجه مناقصه و دلایل رد پیشنهاد خود مطلع شده باشد،

قرارداد مبتنی بر چارچوب یا سیستم خرید پویا باشد و اطلاع‌رسانی طبق مقررات انجام شده باشد.

با این همه، امکان لغو یا بی‌اعتباری قرارداد، وضع جریمه، تعلیق و صدور حکم خسارت پس از امضای قرارداد پیش‌بینی شده است.

تغییرات در طول و پس از مناقصه

مقررات خرید دولتی اجازه می‌دهد قراردادهای موجود در شرایط مشخص تغییر کنند بدون اینکه نیاز به مناقصه جدید باشد. شرایط کلی شامل موارد زیر است:

■ وجود بند بازنگری واضح و دقیق در اسناد قرارداد،

■ افزودن کالا، خدمات یا کار توسط پیمانکار اصلی که تغییر پیمانکار ممکن نیست،

■ تغییر ناشی از شرایط غیرقابل پیش‌بینی،

■ تغییر پیمانکار یا امتیازگیرنده در نتیجه بازنگری یا بازسازی شرکتی،

تغییرات کم‌اهمیت که ماهیت کلی قرارداد را تغییر نمی‌دهد.

عدم افشای اطلاعات شرکت‌کنندگان

اطلاعات محرمانه ارائه شده توسط پیمانکاران، شامل اسرار تجاری یا فنی و جنبه‌های محرمانه پیشنهادها، باید محرمانه باقی بماند. این محدودیت، هیچ‌گونه مانعی برای الزام انتشار قراردادهای اعطا شده یا رعایت قانون آزادی اطلاعات ۲۰۱۴ ایجاد نمی‌کند. دستگاه خریدار باید تمامی داده‌ها و اطلاعات محرمانه را در طول ارسال و ذخیره حفظ کند و محتوای پیشنهادها را تنها پس از پایان مهلت بررسی نماید.

منابع:

1. S.I. No. 284/2016 - European Union (Award of Public Authority Contracts) Regulations 2016
2. ABC's of Public Procurement - Office of Government Procurement (OGP), gov.ie
3. Public Procurement Guidelines for Goods and Services - OGP
4. eTenders - sample contract notices and award letters
5. OGP - Thresholds for Public Procurement (Ireland)
6. A&L Goodbody - Public Procurement Guide (Ireland)
7. A&L Goodbody Insight - Concessions Remedies / Standstill (2017)
8. Mason Hayes & Curran - Public Procurement Glossary and Guidance
9. ConstructionProcurement.gov.ie - Regulations and Guidance (CWMF)
10. OGP Guidance Notes GN1.6 & GN1.7 (June 2025)
11. TenderSearch - Public Procurement in Ireland: Essential Guidelines for 2025
12. Gov.ie - Procurement Legislation Collection
13. S.I. No. 130/2010 - European Communities (Public Authorities' Contracts) (Review Procedures) Regulations 2010
14. S.I. No. 192/2015 - Amendment to Review Procedures Regulations
15. Revenue.ie - Procurement Procedures in Ireland
16. European Commission - Country Report: Innovation Procurement, Ireland (2024)
17. Youreurope.eu - Request a Review of a Public Procurement Procedure
18. Lexology - Public Procurement in Ireland (Legal Overview)
19. McCann FitzGerald - Taking a Stand: Who Can Challenge a Procurement Process
20. NSSO / OGP - Public Procurement Policy and Related Matters
21- Public Procurement Guide - Ireland 2020, Anna-Marie Curran and Jessica Egan avaiable at:
https://www.algoodbody.com/files/uploads/news_insights_pub/Public_Procurement_Guide_-_Ireland_2020.pdf

یادآوری فاکتور هلدینگ تخصصی و راه شهرسازی
واحد اجرایی راه سازه – موسسه خاتم الانبیاء
فاکتور تاریخ ۱۴۰۳/۰۵/۲۱ شماره فاکتور ۵۰۴۵۵۱۷ شماره روزنامه ۴۱۳۷

یادآوری فاکتور شرکت کشت و صنعت نیشکر هفت تپه
فاکتور تاریخ ۱۴۰۲/۰۴/۲۷ شماره فاکتور ۳۷۹۰۷ شماره روزنامه ۳۸۴۴

متناسب با سرمایه‌های خُرد افراد، پیشنهاد سرمایه‌گذاری داریم

رئیس سازمان هواپیمایی کشوری، با بیان اینکه راهبرد اصلی توسعه صنعت هوایی، جذب سرمایه‌های خرد است، گفت: متناسب با سرمایه‌های خُرد افراد، پیشنهاد سرمایه‌گذاری داریم. به گزارش مناقصه‌مزایده، حسین پورفرزانه؛ اظهار داشت: این مهم می‌تواند به چند روش انجام شود که از جمله آن‌ها در فضای بورس و بانک‌هاست، به‌طوری که سرمایه‌های بزرگی که توسط بورس‌ها و بانک‌ها فراهم می‌شود را می‌توان در حوزه‌های مختلف صنعت هوایی سرمایه‌گذاری کرد. معاون وزیر راه‌وشهرسازی، خاطرنشان کرد: راهبرد ما در صنعت هوایی این است که افراد به جای اینکه سرمایه‌های خرد خود را در بورس یا بانک بگذارند، بتوانند این سرمایه‌ها را به‌طور مستقیم در جریان اقتصاد هواپایه قرار دهند. به این ترتیب حتی با اندک سرمایه‌ای می‌توانند صاحب ایرلاین و هواپیما شوند و در این زمینه بسته‌های سرمایه‌گذاری مربوط در حال تکمیل شدن است. پورفرزانه؛ ادامه داد: رکن نخست صنعت هوایی، ناوگان است این ناوگان فقط هواپیمای پهن پیکر یا باریک پیکر نیست، بلکه می‌تواند بالگرد، هواپیمای بدون سرنشین، هواپیمای آب نشین، ایر تاکسی و... باشد که هر کدام قیمتی دارند. وی اظهار داشت: سازمان هواپیمایی کشوری براساس میزان سرمایه افراد برایشان پیشنهاد سرمایه‌گذاری دارد. به‌طور مثال اگر شخصی ۳۰۰ هزار دلار سرمایه داشته باشد پیشنهاد تأسیس خرید ایرتاکسی هواپیمای آب‌نشین به وی خواهیم داد. رئیس سازمان هواپیمایی کشوری، توضیح داد: به تازگی موضوع ترمینال‌های آبی را در دستور کار داریم تا بتوان در بنادر یا ایستگاه‌هایی که بتوان مسافرگیری کرد هواپیماهای مسافری آب‌نشین بتوانند مسافرگیری کرده و بین جزایر پرواز کنند. پورفرزانه؛ ادامه داد: اگه فردی پنج میلیون دلار سرمایه داشته باشد پیشنهاد ما خرید هواپیمای مسافربری خواهد بود. برای سرمایه ۱۰ میلیون دلاری، علاوه بر خرید هواپیما می‌توان پروازهای برنامه‌ریزی شده یا بین‌المللی را پیشنهاد کرد. وی گفت: برای سرمایه‌های کمتر تا یک میلیون دلار، پیشنهاد تأسیس مراکز آموزشی به‌طور نمونه در زمینه شبیه‌سازی پرواز می‌توان ارائه داد تا به جای اینکه خلبانان برای آموزش به خارج از کشور سفر کنند، دوره‌های آموزشی را با شبیه سازهای بومی خودمان در داخل کشور ببینند. معاون وزیر راه‌وشهرسازی، خاطرنشان کرد: حتی برای سرمایه‌گذاری تا ۵۰۰ میلیون تومان نیز ما بسته پیشنهادی داریم؛ به‌طوری که افراد می‌توانند به ارائه خدمات سمپاشی، تصویربرداری هوایی در ساختمان و ابنیه و... با پهپادها بپردازند. وی گفت: بسته‌های پیشنهادی سازمان هواپیمایی کشوری کمک خواهد کرد تا افراد به جای اینکه پول خود را در زمینه طلا، دلار و سایر موارد غیرمولد سرمایه‌گذاری کنند به سمت اشتغالزایی بروند و ما نیز درآمد خوب آن‌ها را تضمین خواهیم کرد. پورفرزانه؛ به‌عنوان نمونه از حضور یک سرمایه‌گذار بخش مسکن در سازمان هواپیمایی کشوری در ماه‌های گذشته و علاقه‌مندی برای سرمایه‌گذاری در حوزه موتور هواپیما خبر داد و اظهار داشت: این مهم با کنار هم قرار دادن مجری، متقاضی و سرمایه‌گذار از سوی سازمان هواپیمایی کشوری ممکن شد. رئیس سازمان هواپیمایی کشوری، افزود: ما نیازهای واقعی صنعت را احصا کرده‌ایم و بسته‌های سرمایه‌گذاری مرتبط را ارائه می‌کنیم و آمادگی داریم سرمایه‌گذاری را متناسب با میزان سرمایه‌ای که در اختیار دارد پای عقد قرارداد بنشانیم.

رشد بی‌برنامه شهرنشینی؛ زمینه‌ساز گسترش فضاهای ناامن شهری

یک دکترای جامعه‌شناسی، با بیان اینکه فضاهای بی‌دفاع شهری مهم‌ترین مؤلفه در کاهش امنیت است، گفت: در تمام جوامع و در تمام نقاط شهری قابل رؤیت و مشاهده هستند که علاوه بر ترس مردم از حضور در این فضاها، نوعی بی‌اعتمادی را در افراد نسبت به هم به‌وجود می‌آورد، همچنین ارتباطات اجتماعی و فردی افراد را متأثر می‌سازد. به گزارش مناقصه‌مزایده، محترم بهمئی؛ افزود: طراحی و برنامه‌ریزی در فضایی امن برای تنظیم ارتباط بین انسان و فضایی که در آن اسکان دارد، مورد توجه و تبیین مسئله است که هدف از آن تنظیم، بهره‌گیری از تمام ظرفیت‌ها در ارتباط بین فضا و ساکنان یا همان انسان‌هاست. دکترای جامعه‌شناسی، تصریح می‌کند: بی‌توجهی نسبت به مسائل شهری و عملکرد کارگزاران شهری، در چگونگی بافت شهری و در طراحی کالبد فضای شهری است که بر میزان انواع رفتارهای مخاطره‌آمیز و خشونت‌زا می‌افزاید، توجه نکردن به این مقوله محیط شهر را ناامن و بی‌دفاع می‌کند و منجر به ترس مردم از حضور در این فضاها می‌شود. وی تأکید می‌کند: علل شکل‌گیری فضای ناامن بی‌دفاع در شهرها، متأثر از ناکارآمدی حکمرانی و تحولات صنعتی همراه با رشد شهرنشینی و ازدیاد جمعیت و اثر مدرنیته بر کالبد فیزیکی و اجتماعی فضای شهری است که ضرورت دارد در کاهش این مهم برنامه‌ریزی منسجم و کارآمدی ارائه شود. بهمئی؛ با تأکید بر لزوم کنترل و نظارت جدی بر ساختمان‌های در حال ساخت که مدتی به‌صورت نیمه‌کاره باقیمانده و فضای مناسبی برای نوعی از آسیب‌ها همچون استعمال مواد مخدر و انجام خشونت‌های غیراخلاقی است، می‌گوید: ایجاد فضای انگیزشی مدنی برای هماهنگی و همکاری در بعد کارکردی و کارآمدی و آموزش افراد برای شناخت مکان‌های آسیب‌زا در حوزه خصوصی و عمومی و جلوگیری از تعدد آن‌ها در این فضاها از طریق نهادهای فرهنگی و ورزشی همچون آموزش و پرورش و کانون‌های ورزشی ضروری است. وی تصریح می‌کند: باید برنامه‌ریزی شهری همراه با سازماندهی مبنی بر توجه ویژه بر یکسان‌سازی در توزیع امکانات رفاهی و امنیتی در محیط‌های شهری توسط کارگزاران و برنامه‌ریزان شهری انجام شود، همچنین توجه ویژه حکمرانان و مسئولان نسبت به مسائل شهری و فضاهای بی‌دفاع می‌تواند محوریت موضوع را رصد کند.

هوش تجاری دروازه آینده‌نگری در مدیریت شهری و کاهش آسیب‌پذیری در بلایای طبیعی

محمد قره‌داغلی | مناقصه مزایده

در سال‌های اخیر، توسعه فناوری‌های نوین از جمله هوش تجاری (Business Intelligence)، تحولی چشمگیر در حوزه مدیریت شهری و پیش‌بینی بحران‌ها به‌ویژه زلزله ایجاد کرده است. مدیران شهری در شهرهای بزرگ کشور با بهره‌گیری از داده‌های گسترده شهری و تحلیل‌های هوشمند، در تلاش‌اند تا تصمیم‌هایی دقیق‌تر، سریع‌تر و آینده‌نگرانه‌تر اتخاذ کنند. به گزارش مناقصه‌مزایده، به گفته کارشناسان، هوش تجاری ابزاری است که با جمع‌آوری، تحلیل و تصویرسازی داده‌ها، به مدیران شهری کمک می‌کند تا الگوهای پنهان در رفتار زیرساخت‌ها، تراکم جمعیت و آسیب‌پذیری مناطق شهری را شناسایی کنند. این اطلاعات، نقشی کلیدی در پیشگیری از خسارات ناشی از بلایای طبیعی به‌ویژه زلزله دارد. در همین راستا، برخی شهرداری‌های کشور در حال توسعه داشبوردهای هوش تجاری شهری هستند که داده‌های لرزه‌نگاری، وضعیت ساختمان‌ها، تراکم جمعیت و مسیرهای امدادرسانی را در یک محیط تحلیلی یکپارچه نمایش می‌دهد. هدف از این طرح‌ها، ارتقای آینده‌نگری مدیریتی و کاهش آسیب‌های انسانی و اقتصادی در مواقع بحران است. کارشناسان معتقدند که ترکیب هوش تجاری با فناوری‌های نوین مانند هوش‌مصنوعی و اینترنت‌اشیاء (IoT) می‌تواند انقلابی در مدیریت بحران‌ها ایجاد کند؛ چرا که با اتصال حسگرهای لرزه‌ای و داده‌های لحظه‌ای به سامانه‌های هوشمند، هشدارهای دقیق و فوری به شهروندان و نیروهای امدادی ارسال خواهد شد. هوش تجاری، به‌عنوان مغز متفکر شهرهای آینده، می‌تواند با تحلیل هوشمند داده‌ها، مسیر تازه‌ای برای پیش‌بینی زلزله، مدیریت ریسک و افزایش تاب‌آوری شهری ترسیم کند؛ مسیری که هرچند در آغاز راه است، اما نویدبخش شهری ایمن‌تر و آینده‌ای هوشمندتر خواهد بود. در این باره سید محسن طباطبایی‌مزدآبادی؛ دبیرکل انجمن علمی اقتصاد شهری ایران، با تأکید بر نقش هوش تجاری در آینده‌نگری مدیریت شهری و پیش‌بینی زلزله اظهار کرد: در عصر کنونی که شهرها با رشد سریع جمعیت، گسترش زیرساخت‌ها و افزایش خطرات طبیعی مواجه‌اند، هوش تجاری (Business Intelligence) به‌عنوان ابزاری کلیدی برای تصمیم‌گیری مبتنی بر داده و آینده‌نگری شهری مطرح شده است. وی افزود: این فناوری با تحلیل کلان‌داده‌های شهری، اقتصادی و زیست‌محیطی، به مدیران شهری امکان می‌دهد تصمیماتی آگاهانه‌تر، سریع‌تر و کارآمدتر اتخاذ کنند. در بسیاری از کشورها از جمله ژاپن، کره جنوبی، ایتالیا، ترکیه و هلند، هوش تجاری به‌عنوان زیربنای اصلی مدیریت شهرهای هوشمند به‌کار گرفته می‌شود. طباطبایی‌مزدآبادی؛ گفت: هوش تجاری علاوه بر مدیریت عمومی شهر، در حوزه آینده‌نگری بلایای طبیعی و زلزله نیز نقش چشمگیری دارد. کشورهایی مانند ژاپن، چین، نیوزیلند و ترکیه با بهره‌گیری از سامانه‌های هوش تجاری توانسته‌اند داده‌های لرزه‌نگاری، ساختار زمین، مقاومت ساختمان‌ها و تراکم جمعیت را در قالب داشبوردهای هوشمند تحلیل کنند. عضو هیئت علمی دانشگاه آزاد اسلامی، افزود: استفاده از هوش تجاری در آینده‌نگری زلزله و مدیریت شهری مزایای متعددی دارد که از جمله آن‌ها می‌توان به افزایش سرعت واکنش اضطراری، کاهش خسارات مالی و جانی، بهبود برنامه‌ریزی عمرانی و ارتقای هماهنگی بین سازمان‌های شهری و امدادی اشاره کرد. طباطبایی‌مزدآبادی؛ گفت: تحلیل داده‌ها به مهندسان و مدیران کمک می‌کند تا مناطق پرخطر را شناسایی کرده و در پروژه‌های بازسازی یا توسعه شهری اولویت‌بندی دقیق‌تری انجام دهند. در مقابل، اگر از فناوری‌های هوش تجاری استفاده نشود، شهرها با چالش‌هایی چون تصمیم‌گیری دیرهنگام، فقدان هماهنگی میان نهادها، اتلاف منابع مالی و افزایش خسارات ناشی از حوادث غیرمنتظره روبه‌رو خواهند شد. وی عنوان کرد: نبود سیستم‌های داده‌محور باعث می‌شود تصمیم‌ها صرفاً براساس تجربه یا حدس اتخاذ شوند، در حالی که داده‌های هوش تجاری تصویری علمی و واقع‌گرایانه از وضعیت شهری و ریسک‌های آینده ارائه می‌دهند. دبیرکل انجمن علمی اقتصاد شهری ایران، ادامه داد: در یک چارچوب کلی، هوش تجاری در آینده‌نگری مدیریت شهری و زلزله را می‌توان در سه مرحله اصلی خلاصه کرد؛ نخست، جمع‌آوری داده‌ها از منابع شهری، زیست‌محیطی و لرزه‌ای؛ دوم، تحلیل و پردازش داده‌ها برای شناسایی الگوها و پیش‌بینی خطرات؛ و سوم، تصمیم‌گیری هوشمند شهری برای افزایش تاب‌آوری و کاهش آسیب‌ها. عضو هیئت علمی دانشگاه آزاد اسلامی، یادآور شد: مدل مفهومی تأثیر هوش تجاری شامل ورودی داده‌ها، تحلیل و پردازش هوش تجاری، پیش‌بینی و مدل‌سازی سناریوها، تصمیم‌گیری هوشمند شهری و تاب‌آوری، پایداری و کاهش خسارات است و ارتباط میان مراحل کلیدی هوش تجاری و نتایج نهایی در پایداری و ایمنی شهری را نشان می‌دهد. طباطبایی‌مزدآبادی؛ تصریح کرد: ورودی داده‌ها شامل داده‌های لرزه‌ای، زیرساختی، جمعیتی و محیطی است. داده‌ها توسط ابزارهای AI پالایش شده و الگوهای خطر شناسایی می‌شوند و سناریوهای بحران و نقاط آسیب‌پذیر با شبیه‌سازی داده‌ها مشخص می‌شوند. وی ادامه داد: تصمیم‌گیری هوشمند شامل تدوین راهکارهای ایمنی، مدیریت بحران و مسیرهای تخلیه اضطراری بر پایه داده‌ها است و هدف نهایی مدل، افزایش ایمنی و کاهش خسارات مالی و انسانی است. دبیرکل انجمن علمی اقتصاد شهری ایران، در پایان خاطرنشان کرد: در نهایت، هوش تجاری نه‌تنها یک ابزار فناوری، بلکه راهبردی برای ساختن شهرهایی پایدار، امن و هوشمند است. آینده شهرها به میزان استفاده از داده‌های واقعی و تحلیل‌محور وابسته است و هر چه این سیستم‌ها پیشرفته‌تر و دقیق‌تر شوند، امنیت و کیفیت زندگی شهروندان نیز افزایش خواهد یافت.

وزیر راه‌وشهرسازی خبر داد

چالش تأمین مالی پروژه‌های مسکن با عدم همکاری برخی بانک‌ها

وزیر راه‌وشهرسازی، گفت: عدم همکاری مؤثر برخی بانک‌ها در پرداخت تسهیلات، به یکی از چالش‌های اساسی این بخش تبدیل شده است. به گزارش مناقصه‌مزایده، فرزانه صادق؛ در حاشیه جلسه هیئت دولت و در جمع خبرنگاران، با تأکید بر عزم جدی دولت برای تحقق تعهدات خود، اظهار داشت: افتتاح پروژه‌ها گواهی بر تداوم تلاش‌های دولت در مسیر عملیاتی‌سازی وعده‌هاست. وی با اشاره به اولویت‌های کلیدی دولت، افزود: واگذاری زمین در چارچوب سیاست‌های جوانی جمعیت و تکمیل پروژه‌های عمرانی نیمه‌تمام از جمله محورهای اصلی برنامه‌های دولت به شمار می‌رود. در عین حال، برخی چالش‌ها در این مسیر نیازمند توجه و پیگیری جدی است. او، با بیان اینکه مسئله تأمین مالی پروژه‌های مسکن در جلسه هیئت دولت بررسی شد، تصریح کرد: عدم همکاری مؤثر برخی بانک‌ها در پرداخت تسهیلات، علی‌رغم ابلاغ مکرر بخشنامه‌ها از سوی بانک مرکزی، همچنان از موانع اصلی اجرای طرح‌ها به شمار می‌رود. وی از تصمیم دولت برای ارائه گزارشی ویژه در هفته‌های آینده خبر داد و گفت: مقرر شد گزارشی جامع درباره مشکلات حوزه بانکی و آماده‌سازی زمین‌ها تهیه و در دولت مطرح شود تا راهکارهای لازم برای رفع موانع اتخاذ شود. صادق؛ همچنین به برگزاری اجلاس سه‌جانبه ایران، آذربایجان و روسیه اشاره کرد و افزود: این نشست از نظر سطح همکاری و هماهنگی بی‌سابقه بود و در آن تمامی مدل‌های حمل‌ونقل شامل دریایی، زمینی و ریلی مورد بررسی قرار گرفت. به گفته وزیر راه‌وشهرسازی، یکی از محورهای اصلی تفاهم، افزایش ظرفیت ترانزیت میان سه کشور با هدف دستیابی به حجم ۱۵ میلیون تن بود که می‌تواند نقش مؤثری در توسعه همکاری‌های منطقه‌ای ایفا کند. وی در بخش دیگری از سخنان خود به برنامه منظم خط‌کشی راه‌ها پرداخت و تأکید کرد: گستردگی شبکه جاده‌ای کشور نباید مانعی برای اجرای برنامه‌های راهداری از جمله خط‌کشی در سراسر کشور تلقی شود. وزیر راه‌وشهرسازی، در پاسخ به سؤال دیگری درباره کریدور ریلی کرمانشاه، گفت: حدود سه هفته پیش ریل‌گذاری از اسلام آباد آغاز شد و این پروژه براساس منابع جلو می‌رود و هدف ما این است که به مرز خسروی و از آنجا به کشور عراق برسد. صادق؛ تأکید کرد: پیگیریم که تأمین منابع حداکثری برای این پروژه انجام شود.

دبیر انجمن صنایع ریلی

توان تأمین ناوگان ریلی به‌طور کامل در کشور وجود دارد

دبیر انجمن صنایع ریلی، با بیان اینکه توان تأمین ناوگان ریلی به‌طور کامل در کشور وجود دارد، خواستار استفاده هرچه بیشتر از توان و ظرفیت تولیدکنندگان داخلی شد. به گزارش مناقصه‌مزایده، رحمتا... پوربابایی؛ در میزگرد تخصصی بررسی آسیب‌ها و مشکلات صنایع ریلی، افزود: امروز به‌طور متوسط ۱۵ درصد ظرفیت کارخانجات صنعت ریلی در کشور فعال است و با وجود مشوق‌هایی از جمله ماده ۱۲ قانون رفع موانع تولید و تبصره ۱۸، اما در عمل حمایتی را از این صنعت در کشور شاهد نیستیم. وی گفت: با وجود مواردی همچون صرفه‌جویی در مصرف سوخت، بالا بودن ایمنی و کاهش تصادفات جاده‌ای و... حمل‌ونقل ریلی بسیار بهتر از حمل‌ونقل جاده‌ای است اما حمایت‌ها از این صنعت در حد شعار باقی مانده است. پوربابایی؛ خاطرنشان کرد: به‌طور نمونه در زمینه تخصیص ارز، در سال ۱۴۰۲ کل ارز تخصیص یافته به این صنعت ۱۳۰ میلیون دلار بود، اما صنعت خودروسازی حدود ۱۳ میلیارد یورو ارز در اختیار گرفت. وی ادامه داد: در شش ماه نخست امسال نیز در حالی که شش میلیارد دلار ارز به صنعت خودرو تخصیص داده شد، اما سهم صنعت ریلی فقط ۲۰۰ میلیون یورو بود که شامل بخش‌های مختلف مترو، راه‌آهن، بهره‌بردار، تولیدکننده و... می‌شود. او، با اشاره به تحریم‌ها علیه کشورمان و فعال شدن مکانیسم‌ماشه، گفت: شرکت‌های داخلی توان آن را دارند که هر گونه قطعات را از خارج از کشور تأمین کنند و این تحریم‌ها تأثیر آنچنانی بر صنعت ریلی ندارد و باید گفت؛ بیش‌ترین تأثیرگذاری منفی را تحریم‌های داخلی دارد. وی تصریح کرد: به‌عنوان مثال ۳۱ سامانه در کشور داریم که شرکت‌های ریلی باید کارهای خود را در این سامانه‌ها به انجام برسانند، در حالی که معتقدیم می‌توان همه آن‌ها را در قالب یک سامانه ساماندهی کرد و از پیچیدگی‌های داخلی کاست. پوربابایی؛ اضافه کرد: هفت شرکت فعال تولیدکننده ناوگان داخلی داریم که از توان بالایی برخوردارند اما از توانمندی‌های آن‌ها خوب استفاده نمی‌شود. در ادامه، محمد رجبی؛ عضو انجمن صنایع ریلی ایران و قائم مقام واگن‌سازی تهران، با اشاره به پروژه تولید ۶۳۰ واگن مترو، اظهار داشت: این پروژه با منابع ۹۰۰ میلیون یورویی اجرایی می‌شود که ۸۵ درصد آن فاینانس چین است و مابقی منابع آن از داخل تأمین می‌شود. رجبی؛ با اشاره به اینکه طی حدود هشت سال گذشته ناوگان جدیدی به مترو وارد نشده است، ابراز امیدواری کرد این پروژه با داخلی‌سازی ۵۵ درصدی به بهره‌برداری برسد. وی خاطرنشان کرد: از جمله مواردی که در این پروژه داخلی‌سازی شده، بوژی و سیستم پکیج و تهویه است. قائم مقام واگن‌سازی تهران، ابراز امیدواری کرد: طی بهمن تا اسفند ماه امسال نخستین محموله CBU از ۱۷ دستگاه وارد کشور شود. وی همچنین درخصوص تجاری‌سازی قطار ملی، یادآور شد:

قطار ملی در سال ۱۴۰۰ رونمایی شد، دولت منابع مختلف آن را از طرق مختلف تأمین کرده و اکنون فعال است و نخستین رام قطار این پروژه طی هفته‌های آینده تحویل خواهد شد.

کاهش ۳۰ تا ۵۰ درصدی ساخت‌وساز مسکن در کشور

رئیس سازمان نظام مهندسی کشور، گفت: در نیمه نخست امسال ۳۰ تا ۵۰ درصد بستگی به شرایط استان‌ها، ساخت‌وساز در حوزه مسکن کاهش یافته است. به گزارش ایرنا، امین مقومی؛ در حاشیه جلسه شورای مرکزی سازمان نظام مهندسی کشور در تبریز، افزود: این میزان کاهش ساخت‌وساز در حوزه مسکن به علت شرایط حاکم در کشور در بخش اقتصادی و ادامه وضعیت نه صلح و نه جنگ است. وی با بیان اینکه ورودی کار (پرونده‌های ساختمانی) به سازمان نظام مهندسی نیز کاهش یافته است، اظهار کرد: این وضعیت درآمدی و ارائه خدمات مهندسی این سازمان و وضعیت معیشتی مهندسان آسیب زده است. رئیس سازمان نظام مهندسی کشور، با اشاره به اینکه در سال‌های گذشته نیز آسیب‌های درآمدی به این سازمان وارد شده است، گفت: سازمان نظام مهندسی به‌عنوان بازوی دولت در بخش مسکن به ارتقای ایمنی ساخت‌وسازها کمک می‌کند و ادامه این روند مشکلاتی برای این سازمان ایجاد می‌کند. مقومی، با تأکید بر اینکه برای رونق دوباره ساخت‌وسازها در حوزه مسکن باید تدبیر لازم اندیشیده شود، ادامه داد: تسهیل فرآیندها از جمله راهکارها در این زمینه است و در این سازمان آمادگی لازم در این زمینه وجود دارد و این کار جزء برنامه‌های شورای مرکزی سازمان نظام قرار دارد. وی با بیان اینکه در این سازمان ظرفیت ارائه خدمات در سایر حوزه‌ها مانند تفکیک آپارتمان وجود دارد، یادآور شد: برخی شرکت‌های خدماتی با برون‌سپاری خدمات خود مانند بازرسی عملیات لوله کشی گاز از ظرفیت‌های این سازمان بهره‌مند می‌شوند. رئیس سازمان نظام مهندسی کشور، گفت: سایر دستگاه‌ها و شرکت‌های فعالی در ساخت‌وساز نیز می‌توانند از ظرفیت حدود ۶۰۰ هزار نفری جامعه مهندسی این سازمان برای ارائه خدمات فنی مهندسی به مردم بهره‌مند شوند تا با ارتقای ایمنی ساخت‌وسازها، رضایت‌مندی مردم جلب شود.

آگهی مناقصه عمومی
با ارزیابی فنی و کیفی
موسسه جهان ارتباط فجر
قرارگاه سازندگی خاتم الانبیا (ص) - موسسه جهان ارتباط فجر جهت «اجرای عملیات عمرانی و الکتریکال شامل حمل و نصب حوضچه، درب حوضچه، حفاری، لوله گذاری، بتن ریزی، کابلکشی برق و فیبرنوری، فیوژه، نصب پروژکتور جهت ۱۵۰ عدد سامانه کنترل سرعت غیر مجاز راداری (پارت اول)»، از اشخاص حقوقی صاحب صلاحیت از طریق برگزاری مناقصه عمومی با ارزیابی فنی و کیفی دعوت به عمل می‌آورد.
متقاضیان واجد شرایط می‌توانند روزهای دوشنبه و سه شنبه مورخ ۱۴۰۴/۰۷/۲۸ و ۱۴۰۴/۰۷/۲۹ تصویر معرفی‌نامه رسمی و فیش واریزی به مبلغ ۵,۰۰۰,۰۰۰ ریال به شماره حساب جاری شماره ۵۱۵۱۷۱۸۰۳۸۰۰۵ (شماره شبا IR۰۷۰۱۵۰۰۰۰۰۰۵۱۵۱۷۱۸۰۳۸۰۰۵) بانک سپه شعبه پیامبر شرقی کد ۸۰۱۸ به نام قرارگاه خاتم الانبیاء(ص)- واحد اجرایی موسسه جهان ارتباط فجر را به پست الکترونیک contract@jefins.com ارسال و جهت دریافت اسناد مناقصه با تلفن ۴۴۲۲۶۰۸۲ داخلی ۲۰۵ هماهنگی نمایند.
مهلت تحویل اسناد به موسسه جهان ارتباط فجر:
تا ساعت ۱۳:۰۰ روز چهارشنبه مورخ ۱۴۰۴/۰۸/۰۷ واقع در بلوار مرزداران، خیابان شهید پورجعفری، انتهای خیابان مالک، پلاک ۲۸ می‌باشد.
■ موسسه جهان ارتباط فجر در پذیرش و یا رد پیشنهادها مختار است.
■ ارسال اسناد و مدارک به صورت نسخه کاغذی باشد. لذا از ارسال لوح فشرده خودداری شود.
■ هزینه آگهی، به عهده برنده مناقصه می‌باشد.
صرف شرکت در مناقصه هیچ حقی برای شرکت‌کنندگان ایجاد نمی‌کند.
مؤسسه جهان ارتباط فجر
روزنامه مناقصه مزایده - ۴۴۷۰ - ۰۴/۰۷/۲۳

آگهی مناقصه عمومی
دو مرحله‌ای
نوبت دوم
قرارگاه سازندگی خاتم الانبیاء
هلدینگ تخصصی نیرو موسسه فجر
موضوع مناقصه: اجرای عملیات جوشکاری خط لوله ۱۶۰۰ و ۲۰۰۰ میلی‌متری
محل اجرای موضوع مناقصه:
قطعه چهارم خط انتقال آب خلیج فارس به مجتمع مس سرچشمه
مبلغ اولیه مناقصه: ۱,۲۲۷,۹۸۱,۵۳۰,۰۰۰ ریال
مبلغ تضمین شرکت در مناقصه:
۶۳,۸۹۹,۰۷۶,۵۰۰ ریال به صورت ضمانتنامه معتبر بانکی
تاریخ دریافت اسناد: مورخ ۱۴۰۴/۰۷/۲۱ لغایت مورخ ۱۴۰۴/۰۷/۲۸
آخرین مهلت تسلیم پاکت ارزیابی کیفی جهت تشریفات مرحله اول: مورخ ۱۴۰۴/۰۸/۱۰
مبلغ خرید اسناد:
قیمت اسناد مناقصه ۵۰,۰۰۰,۰۰۰ ریال می‌باشد که جهت دریافت اسناد ابتدا می‌بایستی مبلغ درج شده به شماره حساب شباء بانک کشاورزی IR۳۱۰۱-۶۰۰۰-۰۰۰۲-۱۶۷۷-۷۸۰۵-۳۰۰۲ به نام قرارگاه سازندگی خاتم الانبیاء هلدینگ تخصصی نیرو موسسه فجر واریز گردد.
محل دریافت اسناد:
شیراز، بلوار جمهوری اسلامی، بعد از خیابان ابریشمی، جنب قلعه کریم‌خانی، ساختمان موسسه فجر، طبقه سوم، واحد فنی و مهندسی
تلفن: ۳۲۲۷۹۹۶۱-۰۷۱ داخلی ۷۳۱۹
روزنامه مناقصه مزایده - ۴۴۷۰ - ۰۴/۰۷/۲۳

آگهی مزایده فروش
پایاب انرژی
Payab Energy Ariz
نوبت دوم
شرکت پایاب انرژی آریز به شناسه ملی ۱۴۰۱۱۴۱۲۹۰۳ به آدرس یزد چهارراه پژوهش خیابان میرداماد ۴ پلاک ۱۳ با کدپستی ۸۹۱۶۸۶۸۶۶۴ و شماره تماس ۰۳۵-۳۸۳۴۵۰۱۴ و ۰۹۱۳۳۵۲۶۰۵۴ ایمیل ariz.payabenergy@gmail.com در نظر دارد نسبت به فروش تعدادی لوله GRP با قطر ۱۰۰۰ میلی‌متر از طریق برگزاری مزایده عمومی اقدام نماید.
مشخصات اقلام مزایده:
■ **نوع کالا:** لوله GRP (فایبر گلاس) ISO 10467 یا EN 1796
■ **قطر اسمی:** ۱۰۰۰ میلی‌متر
■ **طول تقریبی هر شاخه:** ۱۲ متر
■ **تعداد:** ۲۵۰ شاخه
■ **قیمت پایه:** متری ۷۸,۰۰۰,۰۰۰ ریال
■ **محل نگهداری کالا:** انبار آبفا واقع در کمربندی جنب فولاد یزد
شرایط شرکت در مزایده:
۱. متقاضیان می‌بایست مبلغ ۹,۷۵۰,۰۰۰,۰۰۰ ریال ضمانتنامه یا وجه سپرده شرکت در مزایده به حساب شماره ۰۰۱۲۰۰۸۶۲۹۰۷۵۴ به نام شرکت پایاب انرژی آریز واریز و رسید آن را به همراه مدارک مزایده ارائه نمایند.
۲. زمان واریز وجه تا تاریخ ۱۴۰۴/۰۷/۲۶ می باشد.
۳. زمان گشایش پاکات: مورخ ۱۴۰۴/۰۷/۲۹ در محل دفتر شرکت پایاب انرژی است.
۴. پیشنهاددهندگان موظفند قبل از ارائه پیشنهاد با هماهنگی قبلی با سرپرست بازرگانی نسبت به بازدید از تجهیزات مزایده در محل نگهداری اقدام نمایند.
۶. برنده مزایده موظف است حداکثر ظرف مدت ده روز کاری از تاریخ اعلام برنده، نسبت به تسویه حساب و تحویل کالا اقدام نماید.
۷. شرکت در رد یا قبول هر یک از پیشنهادها مختار است.
۸. سایر اطلاعات و شرایط در اسناد مزایده درج گردیده است.
روزنامه مناقصه مزایده - ۴۴۷۰ - ۰۴/۰۷/۲۳

دلال‌بازی؛ عامل زیان انباشته ۳۰۰ هزار میلیارد تومانی خودروسازان!

گروه خودرو | مناقصه مزایده

خودروسازان داخلی چند سالی می‌شود که درگیر قیمت‌گذاری دستوری و هجوم مشتریان به دلیل اختلاف قیمت بین کارخانه و بازار قرار گرفته‌اند. همین امر سبب شده خودروسازان محصولات خود را به روش‌های مختلفی از جمله پیش‌فروش و فروش‌های فوری عرضه کنند، اما به دلیل افزایش نرخ ارز و مواد اولیه با وجود دریافت وجه از مشتریان خود، روی هر خودرو به اصطلاح خودروسازان زیان کنند که عامل ایجاد زیان انباشته ۳۰۰هزار میلیاد تومانی شود که با این حجم از زیان انباشته می‌توان یک یا چند خودروسازی جدید تأسیس کرد. اما به‌نظر می‌رسد یکی از اساسی‌ترین معضلات این صنعت وجود دلالانی است که بیش‌ترین بهره و سود را از این آشفته بازار می‌برند و روزبه‌روز نقش خود را در این میان پررنگ‌تر می‌کنند. به گزارش مناقصه‌مزایده، در این خصوص سعید مدنی؛ کارشناس صنعت خودروسازی، درباره وضعیت خودروسازان و بلاتکلیفی خریداران، اظهار داشت: این موضوع سالیان سال است که گریبانگیر صنعت خودرو و خریداران است. وی افزود: خودروسازان گرفتار مشکلات کمبود نقدینگی، عدم تخصیص ارز و زیان انباشته هستند، در شرایطی که دولت نیز محدودیت تخصیص ارز دارد، واردات قطعات با مشکل روبه‌رو است و خودروسازان نمی‌توانند به تعهدات خود عمل کنند. کارشناس صنعت خودروسازی، افزود: عمل نکردن به تعهدات، خودروسازان را مجبور کرده است تا به خاطر تأخیر در تحویل، جرایمی را پرداخت کنند که این امر فشار مضاعف بر خودروسازان است. وی با تأکید بر کمبود نقدینگی در صنعت خودروسازی، گفت: شرکت‌های بزرگ مجبور به دریافت تسهیلات مالی هستند که این امر نیز سنگین است. مدنی؛ ادامه داد: دخالت دولت در کارهای اجرایی از جمله تعیین اعضای هیئت مدیره خودروسازان دولتی تا مسئله نقدینگی و نحوه فروش مشکلات را تشدید کرده است هر چند دولت در چند سال گذشته چندین مدل فروش را امتحان کرده است و طبق گفته کارشناسان این مدل‌ها پاسخگوی نیاز بازار خودرو نیست، اما همچنان این روند غلط ادامه دارد. وی عنوان کرد: دخالت در امر قیمت‌گذاری و مدیریت شرکت‌ها جزء وظایف دولت نیست، باید اجازه دهند بازار خودرو آزاد در فضای رقابتی اقتصادی صورت گیرد، این در حالی است که در کشور ایران، با این همه تقاضا برای محصول، تولیدکنندگان دچار بحران هستند. کارشناس صنعت خودروسازی، تصریح کرد: عده‌ای معتقد هستند که آزاد گذاشتن فضای بازار خودرو منجر به انحصار می‌شود، این گونه نیست. اگر تولید خودرو برای خودورساز گران تمام شود، تولید نخواهد کرد. وی با اشاره به شکاف بازار آزاد و قیمت کارخانه اشاره کرد و گفت: عده‌ای معتقد هستند که اگر قیمت را آزاد بگذارند، خودرو گران می‌شود در حالی که این داستان وجود ندارد و اگر قیمت‌ها آزاد باشد، قیمت خودرو در کارخانه از قیمت فعلی بازار پایین‌تر خواهد آمد. مدنی؛ عنوان کرد: هر قدر خودروسازان زحمت می‌کشند به جیب سوداگران می‌رود و روزبه‌روز شکاف بازار زیاد می‌شود اکنون ۳۰۰ هزار میلیارد تومان زیان انباشته خودروسازان است که با آن می‌توان یک کارخانه تولید خودرو مانند سایپا و ایران‌خودرو در کشور ایجاد کرد. وی با تأکید بر اینکه مسئله خودروسازان دولتی و خصوصی باید ریشه‌ای حل شود، گفت: دولت باید کار اصلی کند و برنامه‌های خودرو را آزاد بگذارد تا آن‌ها بتوانند دخل و خرج را بر روی توسعه و کیفیت خودروها بگذارند. کارشناس صنعت خودروسازی، خاطرنشان کرد: گرفتن برنامه از خودروسازان و پایش برنامه‌های آنان باید توسط دولت صورت بگیرد تا مشکل خودروسازان در بحث نقدینگی حل شود، اکنون اکثر خودروسازان به دنبال تعدیل نیرو هستند و این نشان می‌دهد که آینده خوبی را در صنعت خودرو با این وضعیت نداریم. وی با بیان اینکه نقدینگی در جامعه را باید به سمت بازار سرمایه سوق داد، گفت: اکنون نقدینگی زیاد است که اگر به بازار سرمایه هدایت شود، تورم کاهش پیدا می‌کند به‌عنوان مثال مردم به جای خرید خودرو، سهام خودرو را بخرند سود این امر به جیب خریداران و خودروسازان می‌رود. مدنی؛ خاطرنشان کرد: شاهد عرضه خودرو از طریق سامانه‌هایی هستیم که در آن بیش از شش تا هفت میلیون نفر شرکت می‌کنند که ۹۵ درصد مردم خریدار واقعی نیستند و تنها به‌خاطر حفظ ارزش پول اقدام به ثبت نام می‌کنند. مدنی؛ تأکید کرد تنها راه واقعی کاهش تقاضای غیرمصرفی، واقعی‌سازی قیمت خودرو است. زیان انباشته خودروسازان و فشار ناشی از قیمت‌های دستوری، امکان سرمایه‌گذاری جدید، نوسازی خطوط تولید و بهبود کیفیت خودرو را محدود کرده است. کارشناسان معتقدند تا زمانی که حاشیه سود بین کارخانه و بازار بالا باشد، تقاضای غیرمصرفی ادامه خواهد داشت. مدنی؛ تأکید می‌کند که آزادسازی قیمت‌ها موجب حذف سوداگری، کاهش رفتار هیجانی در بازار و به نفع مصرف‌کنندگان واقعی خواهد شد. علاوه بر این، نظارت بر هزینه‌کرد درآمد خودروسازان و سرمایه‌گذاری در ارتقای فناوری و داخلی‌سازی قطعات، می‌تواند اعتماد عمومی را بازگرداند و بازار را به تعادل برساند.

نوسازی ۷۰۰۰ تاکسی فرسوده در پایتخت

مدیرعامل سازمان مدیریت و نظارت بر تاکسیرانی شهرداری تهران، با اشاره به انعقاد قرارداد برای نخستین‌بار با شرکت خودروساز داخلی درخصوص نوسازی تاکسی‌های غیربرقی، از نوسازی ۷۰۰۰ دستگاه تاکسی و ون فرسوده پایتخت با تسهیلات کم‌بهره خبر داد. به گزارش مناقصه‌مزایده، شادی مالکی؛ مدیرعامل سازمان مدیریت و نظارت بر تاکسیرانی شهرداری تهران، با تأکید بر ضرورت نوسازی ناوگان تاکسیرانی، اظهار کرد: ما برای نوسازی ناوگان تاکسیرانی در کنار پروژه برقی‌سازی، بنا به درخواست و مطالبه تاکسیرانان نوسازی غیربرقی را نیز در دستور کار قرار داده‌ایم. وی افزود: در چارچوب اجرای برنامه‌های نوسازی ناوگان حمل‌ونقل عمومی، قرارداد نوسازی ۵۰۰۰ دستگاه تاکسی فرسوده با خودروی سورن دوگانه‌سوز و ۲۰۰۰ دستگاه ون با شرکت خودروساز داخلی منعقد شد. به گفته مدیر عامل سازمان مدیریت و نظارت بر تاکسیرانی شهرداری تهران، بر این اساس هفت هزار دستگاه خودرو تاکسی فرسوده در کلانشهر تهران نوسازی خواهد شد. وی ادامه داد: به این منظور سازمان تاکسیرانی شهر تهران، در راستای کمک به تاکسیرانان و کاهش هزینه‌های نوسازی، تسهیلات کم‌بهره ویژه‌ای برای متقاضیان در نظر گرفته است. مدیرعامل سازمان تاکسیرانی شهرداری تهران، اعلام کرد: برای نوسازی تاکسی‌های فرسوده با خودروی سورن دوگانه‌سوز، تسهیلات ۴۰۰ میلیون تومانی و برای نوسازی ون‌ها، تسهیلات ۸۰۰ میلیون تومانی از طریق سازمان تاکسیرانی پرداخت خواهد شد. وی گفت: این اقدام در جهت ارتقاء ایمنی حمل‌ونقل عمومی، کاهش آلایندگی هوا و بهبود خدمات‌رسانی به شهروندان تهرانی انجام شده و مالکین تاکسی‌های فرسوده می‌توانند جهت ثبت‌نام به شرکت‌های تاکسیرانی شهر تهران مراجعه کنند. براساس گزارش سایت شهر، مالکی؛ خاطرنشان کرد: سازمان تاکسیرانی در راستای حمایت از رانندگان و نوسازی ناوگان، با جدیت پیگیر تأمین تسهیلات مالی معادل ۷۰ درصد بهای خودروهای سواری است.

دیدگاه اقتصادی منسوخ چه بلایی بر سر صنعت خودرو آورد؟

در همین شش ماه گذشته چالش میان ایران‌خودروِ واگذارشده به بخش‌خصوصی و وزارت صمت بر سر قیمت‌گذاری دستوری به اوج خود رسیده و این وزارتخانه با شیوه‌هایی از جمله به تعویق انداختن جلسات تصمیم‌گیری، به‌هم زدن روال و فرمول قیمت‌گذاری و زدن زیر میز توافق‌ها، حاضر به پذیرش ابتدایی‌ترین قواعد اقتصاد، تولید و صنعت نیست. به گزارش ایلنا، یک مثل رایج در صنعت خودروسازی جهان وجود دارد؛ اینکه اقتصاد سوسیالیستی و خودرو با هم کنار نمی‌آیند. تجربه دهه‌های نخست شکل‌گیری اتحاد جماهیر شوروی، حکمرانی اقتصادی چین در زمان مائو و در نهایت شکست در آلمان شرقی گواه این است که وقتی اقتصاد سوسیالیستی از در وارد می‌شود، صنعت خودروسازی از در دیگر به بیرون پرتاب خواهد شد. اما چرا؟ اقتصادی سوسیالیستی به زبان ساده: اقتصاد سوسیالیستی، سیستمی است که می‌گوید منابع کلیدی مانند کارخانه‌ها، زمین‌ها، معادن و... باید در اختیار دولت باشد تا به صورت برابر میان مردم جامعه توزیع شود. این سیستم مالکیت خصوصی را ریشه نابرابری اقتصادی می‌داند و معتقد است مالکیت دولتی منجر به عدالت خواهد شد. در اقتصاد سوسیالیستی، به جای مکانیزم بازار آزاد که قیمت‌ها را براساس عرضه‌وتقاضا تعیین می‌کند، دولت یا نهادهای حاکمیتی در مورد تولید، توزیع و تخصیص منابع تصمیم می‌گرفتند. اما لای این زرورق زیبا و مردم‌پسند چه چیز پنهان بود؟ یادآوری! اتحاد جماهیر شوروی، چین و کوبا سه کشوری هستند که در دهه‌های ابتدایی و میانی قرن نوزدهم پایه‌گذار و حامی سرسخت اقتصاد سوسیالیستی بودند. خودروسازی در اتحاد جماهیر شوروی بعد از انقلاب اکتبر تحت کنترل کامل دولت بود و قیمت خودروها با این استدلال که مردم عادی قدرت خرید داشته باشند، پایین نگه داشته می‌شد. چون بخش‌خصوصی وجود نداشت، شهروندان شوروی سال‌ها منتظر می‌ماندند تا فرصت دریافت خودروی دولتی با قیمت دستوری داشته باشند. درنتیجه بعد از فروپاشی شوروی، صنعت خودروسازی هم ورشکسته شد که تبعات آن تا همین امروز گریبان روسیه و کشورهای اقماری را رها نکرده است. آلمان شرقی هم نماد شکست سیاست‌های سوسیالیستی در صنعت خودروسازی بود؛ صف انتظار دریافت خودرو با قیمت دولتی در این کشور تا ۱۵ سال طول می‌کشید و بعد از فروریختن دیوار برلین، همان بلایی که بر سر صنعت خودروسازی شوروی آمد در آلمان تکرار شد و به دلیل چالش‌های مالی و به روز نشدن تکنولوژی کارخانه‌های خودروسازی تعطیل و صدها هزار نفر بیکار شدند. در دوران مائو نیز خودروسازی در چین، دولتی و بر پایه قیمت‌گذاری دستوری بود که نتیجه‌ای جز تیراژ پایین و کیفیت ضعیف نداشت. ملی‌شدن صنعت خودروسازی در ونزوئلا نیز با کنترل قیمت‌ها باعث سقوط تولید و نابودی صنعت خودروسازی در این کشور شد. ناظر به واقعیت‌های محتوم اقتصاد سوسیالیستی بود که این شیوه امروز به صورت کامل از صنعت خودروسازی حتی در کشورهایی که پایه‌گذار اقتصاد سوسیالیستی بودند، حذف شد. چنانکه چین از پنج دهه پیش با اصلاحاتی به سمت بازار آزاد و تقویت بخش‌خصوصی در صنعت خودروسازی حرکت کرد که نتیجه‌اش امروز ایستادن در صدر صادرکنندگان خودرو در جهان است.

سؤال کلیدی؛ آیا سیاست حاکم بر صنعت و بازار خودروسازی ایران سوسیالیستی است؟

پاسخ به این سؤال نیازمند بررسی اصول اقتصاد سوسیالیستی در صنعت و بازار خودرویی کشور است؛ یعنی تصدی‌گری دولتی، قیمت‌گذاری دستوری، مداخله در نحوه توزیع و ناسازگاری با بخش‌خصوصی. چهار پایه‌ای که ردپای آن در صنعت خودروسازی کشور قابل کتمان نیست و از دوران ریاست‌جمهوری احمدی‌نژاد به این سو با قیمت‌گذاری دستوری شدت گرفت و منجر به چالش‌های مالی خودروسازان بزرگ کشور، تشکیل شبکه دلالی و بازار سیاه، صف‌های طولانی و کاهش تیراژ و افت کیفیت خودروها شد؛ چنانکه از سال ۹۲ تا سال گذشته ایران‌خودرو، بزرگ‌ترین خودروساز کشور نتوانسته بود روی پلتفرم جدیدی کار کند و تنها به تغییر چهره و به اصطلاح خودرویی‌ها فیس لیفت اکتفاء کرد. این در حالی است که رهبری در یک دهه گذشته علاوه بر نام‌گذاری سال‌ها با عناوین اقتصادی و تولیدمحور خواستار حمایت، تقویت و میدان‌دادن به بخش‌خصوصی به‌عنوان پادزهر مصائب اقتصاد و صنعت کشور هستند که درست در نقطه مقابل تفکر و دیدگاه اقتصاد سوسیالیستی قرار دارد. اصول عالی قانون اساسی نظیر اصل ۴۴ همچنین اسناد مهم بالادستی نیز براساس این دیدگاه تنظیم و ابلاغ شدند.

بحران امروز سایپا محصول تصمیمات دیروز

مدیران گذشته سایپا و وزارت صمت، در برابر ساختار معیوب، هیچ اقدام اصلاحی مؤثری انجام ندادند. انحصار نه‌تنها رقابت را از میان برده، بلکه مانع رشد قطعه‌سازان متوسط و کوچک شده است. وضعیتی که هرگونه اختلاف مالی را به بحرانی تولیدی تبدیل می‌کند. به گزارش مناقصه‌مزایده، سازمان بازرسی کل کشور در گزارشی رسمی خطاب به ریاست قوه قضاییه، وضعیت شرکت سایپا را «نامطلوب و بحرانی» توصیف کرده و هشدار داده است که ادامه روند فعلی می‌تواند به توقف خطوط تولید، افزایش تعهدات معوق و نارضایتی گسترده مشتریان منجر شود. در این گزارش آمده است که تولید سایپا در نیمه نخست سال‌جاری ۳۷,۰۸ درصد کاهش یافته و حدود ۶۷ هزار و ۵۳۸ دستگاه خودرو کمتر از مدت مشابه سال گذشته تولید شده است. هرچند تولید محصولات جدید مانند «اطلس»، «سهند» و «شاهین پلاس» رشد چشمگیر ۷۸۷ درصدی داشته، اما توقف تولید وانت ۱۵۱ به دلیل کاهش تأمین قطعات از سوی برخی قطعه سازان و مشکلات مجوزی، نقش مهمی در افت تیراژ داشته است. بدهی‌های سنواتی سایپا به یکی از تأمین‌کنندگان اصلی قطعه از بهمن ۱۴۰۲ به بیش از ۱۰ هزار میلیارد تومان رسیده و این شرکت، به‌عنوان یکی از بزرگ‌ترین تأمین‌کنندگان قطعه، از ارسال بخش مهمی از قطعات خودداری کرده است. گزارش سازمان بازرسی همچنین از افزایش بدهی ۴۰ درصدی سایپا به قطعه‌سازان، رشد ۶۱۰ درصدی خودروهای ناقص و زیان انباشته ۱۶۸ هزار میلیارد تومانی خبر داده و خواستار اصلاح فوری ساختار مالی و مدیریتی این خودروساز شده است. تحلیل داده‌های موجود نشان می‌دهد که بخش مهمی از بحران فعلی سایپا، ریشه در سیاست آینده‌فروشی مدیران گذشته دارد. در سال‌هایی نه‌چندان دور، مدیران وقت برای جبران کمبود نقدینگی، اقدام به پیش‌فروش چندبرابری نسبت به ظرفیت واقعی تولید کردند. در مواردی، تحویل خودروها تا یک‌ونیم سال پس از ثبت‌نام تعیین می‌شد. نتیجه این تصمیم، اکنون آشکار شده است؛ بسیاری از خودروهایی که در ماه‌های اخیر تحویل مشتریان شده‌اند، مربوط به تعهدات قدیمی هستند و پول آن‌ها سال‌ها پیش از مشتریان دریافت شده است. به بیان دیگر، سایپا در حال تحویل خودروهایی است که هیچ درآمد جدیدی برای شرکت ایجاد نمی‌کند. این روند باعث شده سایپا عملاً از محل فروش فعلی، نقدینگی تازه‌ای به دست نیاورد و در چرخه‌ای از تعهدات انباشته، بدهی‌های سنگین و بحران نقدینگی گرفتار شود. قیمت‌گذاری دستوری، به‌ویژه در محصولاتی که با زیان تولید می‌شوند، فشار مضاعفی بر سایپا وارد کرده است. وقتی قیمت فروش خودرو از بهای تمام‌شده پایین‌تر است، خودروساز نمی‌تواند مطالبات قطعه‌سازان را پرداخت کند. درنتیجه، روند تأمین قطعات به‌صورت «قطره‌چکانی» انجام می‌شود و هر تأخیر یا اختلاف کوچک، می‌تواند خط تولید را متوقف کند. طبق آمار رسمی، مجموع بدهی سایپا و شرکت‌های زیرمجموعه آن از جمله مگاموتور و سازه‌گستر به قطعه‌سازان تا پایان شهریور ۱۴۰۴ به بیش از ۱۳ هزار و ۲۴۶ میلیارد تومان رسیده است. بیش‌ترین سهم از این بدهی به شرکتی بوده که در سال‌های اخیر هم تأمین‌کننده بزرگ سایپا بوده و هم سهامدار عمده رقیب این شرکت، موضوعی که تعارض منافع در صنعت خودرو را تشدید کرده است. یکی از مشکلات دیرینه صنعت خودرو، انحصار در زنجیره تأمین قطعات است. رضا پاشایی، رئیس انجمن قطعه‌سازان آذربایجان‌شرقی، به خبرنگار ما گفت: حدود ۵۰ درصد از تأمین قطعات خودرو در اختیار هشت شرکت بزرگ است، درحالی‌که بیش از ۳۰۰ شرکت کوچک‌تر تنها ۲۰ درصد سهم دارند. این تمرکز، باعث ایجاد قدرت انحصاری در چند شرکت خاص شده است. مدیران گذشته سایپا و وزارت صمت، در برابر این ساختار معیوب، هیچ اقدام اصلاحی مؤثری انجام ندادند. انحصار نه‌تنها رقابت را از میان برده، بلکه مانع رشد قطعه‌سازان متوسط و کوچک شده است. در نتیجه، امروز خودروسازان برای بسیاری از قطعات به چند تأمین‌کننده محدود وابسته‌اند؛ وضعیتی که هرگونه اختلاف مالی را به بحرانی تولیدی تبدیل می‌کند. تله‌ای که مدیران گذشته رقم زدند باعث شد که بحران نقدینگی سایپا در سال‌جاری به مرحله خطرناک برسد. چک‌های برگشتی افزایش یافته و بانک‌ها به دلیل ریسک بالای اعتباری، از پرداخت تسهیلات جدید خودداری می‌کنند. در چنین فضایی، حتی وعده‌های حمایتی دولت نیز نتوانسته گره‌ای از کار بگشاید. از سوی دیگر، تحریم‌ها و محدودیت‌های ارزی، واردات مواد اولیه و قطعات نیمه‌ساخته را دشوار کرده و هزینه تولید را بالا برده‌اند. نتیجه آن، کاهش تولید، افزایش خودروهای ناقص و در نهایت نارضایتی گسترده مصرف‌کنندگان است که هم‌اکنون در آمار رسمی سازمان بازرسی که روز گذشته منتشر شده، نیز منعکس شده است. گروه خودروسازی سایپا که برخلاف رقیب خود همچنان مقید به قیمت‌گذاری دستوری است، نه از حاشیه سود برخوردار است و نه توان سرمایه‌گذاری در توسعه محصولات جدید را دارد. همین شکاف در سیاست‌های مالی، باعث شده ایران‌خودرو با سرعت بیشتری از بحران عبور کند، در حالی که سایپا با بدهی و تعهدات انباشته دست‌وپنجه نرم می‌کند. سازمان بازرسی کل کشور در گزارش خود چند راهکار اساسی برای نجات صنعت خودرو پیشنهاد کرده است:

- واگذاری سهام تودلی و اصلاح ساختار مالکیتی سایپا برای تأمین نقدینگی.
- تدوین نقشه‌راه ملی خودرو توسط وزارت صمت و پرهیز از تغییرات مدیریتی مکرر.
- ارائه تسهیلات با نرخ بهره پایین و دوره تنفس شش‌ماهه برای تأمین سرمایه در گردش.
- تأمین به‌موقع ارز و حذف نوسانات تصمیم‌گیری در تخصیص آن.
- نظارت دقیق بر قراردادها و جلوگیری از انحصار در تأمین قطعه.

همچنین کارشناسان تأکید دارند که بورس می‌تواند به‌عنوان بستر شفاف برای تأمین مالی زنجیره تولید به‌کار گرفته شود و نقش بانک مرکزی در پشتیبانی از گردش نقدینگی حیاتی است. گزارش سازمان بازرسی، تصویری شفاف از وضعیتی می‌دهد که سال‌ها پیش با تصمیمات نادرست مدیریتی رقم خورده است.

آگهی فراخوان مناقصه عمومی

نوبت اول | دو مرحله‌ای

با ارزیابی کیفی و فنی غیر همزمان به شماره ۱/۱۴۰۴/۰۷۷

شرکت پتروشیمی اروند

شرکت پتروشیمی اروند (سهامی عام) به عنوان مناقصه گزار در نظر دارد اجرای عملیات موضوع بند یک فراخوان حاضر را از طریق برگزاری مناقصه عمومی دومرحله‌ای با ارزیابی کیفی و فنی غیر همزمان به یکی از اشخاص حقوقی واجد شرایط واگذار نماید.
منظور از غیر همزمان، ابتدا اسناد متقاضیان مورد بررسی و در صورت احراز شرایط و کسب امتیاز لازم، اسناد مناقصه به مناقصه گران ارائه می گردد.

۱- موضوع و مدت مناقصه: خرید رول stretch hood طبق درخواست VAS-0459245 شرکت پتروشیمی اروند به مدت ۲۴ ماه خورشیدی

۲-متن فراخوان و نحو اطلاع رسانی آن:

۲,۱. متقاضیان جهت دریافت اسناد ارزیابی کیفی می‌بایست به سایت پتروشیمی اروند به نشانی الکترونیکی www.arvandpvc.ir بخش کمیسیون معاملات یا به نشانی مستقیم Tender.arvandpvc.ir:5661 مراجعه و پس از بارگذاری اطلاعات مربوطه نسبت به دریافت اسناد ارزیابی کیفی اقدام نمایند.

۲,۲. مدت زمان مراجعه به سایت الکترونیکی جهت بارگذاری اطلاعات و دریافت اسناد ارزیابی کیفی از مورخ ۱۴۰۴/۰۷/۲۷ لغایت ۱۴۰۴/۰۸/۰۴ ساعت ۱۶:۰۰ اعلام می‌گردد.

۲,۳. مناقصه‌گرانی که در سال های گذشته، با این شرکت قرارداد مشابه موضوع مناقصه داشته اند موظف به ارائه گواهی حسن انجام کار از شرکت پتروشیمی اروند می‌باشند در غیر اینصورت پیشنهاد مالی آنها در این مناقصه گشوده نخواهد شد و عیناً به وی مسترد می گردد.

۲,۴. کلیه اطلاع رسانی از طریق سایت مناقصات کمیسیون معاملات شرکت پتروشیمی اروند و به صورت پیامکی از طریق شماره تلفن درج شده در سامانه مناقصات انجام می گردد.لذا مناقصه گران می بایست پوسته پنل کاربری خود را چک نمایند.

۲,۵. در صورتی که مناقصه گری قراردادی با شرکت داشته باشد و صورت وضعیت نهایی را پس از اتمام پیمان در زمان مجاز درج شده در قرارداد ارائه ننماید، نمی تواند در مناقصه شرکت نماید.

۲,۶. در صورتیکه مناقصه گری دادخواستی علیه پتروشیمی اروند در محاکم قضایی طرح کرده باشد یا پتروشیمی اروندعلیه آن مناقصه گر دادخواستی صادر کرده که در زمان برگزاری مناقصه تعیین تکلیف نشده باشد، مناقصه گر فقط در صورت ایفای تعهدات یا ایجاد رضایت کارفرما و ارائه ترک ادعای محضری می تواند در مناقصه شرکت نماید.

۳- پیش نیاز ارزیابی کیفی متقاضیان: ۱-اساسنامه شرکت مرتبط با موضوع مناقصه ۲-مجوز از سازمانهای صاحب صلاحیت ۳-ارائه حداقل یک قرارداد /مفاصا حساب مشابه موضوع مناقصه ۴-تکمیل و ارائه فرم حفظ محرمانگی اطلاعات ۵-ارائه گواهی حسن انجام کار در صورت داشتن قرارداد با پتروشیمی اروند.

۴- مناقصه گران می بایست اسناد ارزیابی کیفی خود را حداکثر تا ساعت ۱۷:۰۰ مورخ ۱۴۰۴/۰۸/۰۷ و به صورت فایل PDF و منطبق بر فرم های ارزیابی کیفی به صورت آنلاین و الکترونیکی برروی سامانه کمیسیون معاملات به آدرس Tender.arvandpvc.ir:5661 بارگزاری و ارسال نمایند (تحویل فیزیکی اسناد نداریم). به شرکت هایی که حداقل امتیاز ارزیابی کیفی را کسب نمایند، مراتب اطلاع‌رسانی جهت تحویل اسناد مناقصه و برنامه زمانبندی تحویل پاکات مناقصه (الف-ب و ج) از طریق دعوتنامه سیستمی اعلام می گردد.

۵-تعدیل: دارد-قیمت مواد اولیه به صورت شناور و بر اساس بورس کالا می باشد.

۶- برآورد کلی مناقصه: ۵۸۰,۰۰۰,۰۰۰,۰۰۰ ریال

۷-مبلغ تضمین شرکت در مناقصه: ۱۰,۰۰۰,۰۰۰,۰۰۰ ریال

۸-مبلغ و یا میزان پیش پرداخت: ۲۵٪ در قبال ارائه ضمانتنامه بانکی

۹- حداقل امتیاز قابل قبول در ارزیابی کیفی: ۶۰امتیاز

متقاضیان شرکت در مناقصه در صورت نیاز به اطلاعات بیشتر، می توانند با شماره تلفن: ۵۲۱۲۶۴۷۶-۰۶۱ و ۵۲۱۲۶۴۷۷-۰۶۱ تماس و همچنین آگهی فوق را از طریق نشانی اینترنتی www.arvandpvc.ir ملاحظه نمایند.

روابط عمومی شرکت پتروشیمی اروند

روزنامه مناقصه مزایده - ۴۴۷۰ - ۰۴/۰۷/۲۴

تمدید آگهی مزایده

شماره ۱۳-۳۴-۱۴۰۴

شرکت مخابرات ایران منطقه کرمان

مخابرات منطقه کرمان در نظر دارد انواع دکل مخابراتی منصوبه از رده خارج خودرا شامل جمع آوری وحمل در محل را از طریق مزایده به فروش برساند.
زمان خرید اسناد: حداکثر تا تاریخ ۱۴۰۴/۰۷/۳۰
زمان تحویل پاکات: مورخ ۱۴۰۴/۰۸/۰۵
زمان گشایش پاکات: مورخ ۱۴۰۴/۰۸/۰۶
شماره تماس: ۳۱۲۲۸۲۲۵-۰۳۴ و ۳۱۲۲۸۳۳۴-۰۳۴
سایت اینترنتی: https://ke.tci.ir - www.TCI.IR

شرکت مخابرات ایران -منطقه کرمان(سهامی عام)

روزنامه مناقصه مزایده - ۴۴۷۰ - ۰۴/۰۷/۲۴

آگهی مناقصه عمومی

نوبت اول

قرارگاه سازندگی خاتم‌الانبیاء

موسسه عمران ساحل در نظر دارد لوله، اتصالات و فلنج‌های GRP از سایز ۱ تا ۵۲ اینچ مربوط به پروژه احداث تاسیسات آبگیری و تخلیه پساب پروژه آب شیرین کن شهید رئیسعلی دلواری واقع در شهر بوشهر را از طریق مناقصه‌عمومی واگذار نماید.

لذا از داوطلبان حائز شرایط شرکت در مناقصه فوق دعوت می‌شود از مورخ ۱۴۰۴/۰۷/۲۴ تا مورخ ۱۴۰۴/۰۸/۰۶ برای دریافت اسناد و مدارک اولیه مناقصه، نامه اعلام آمادگی جهت شرکت در مناقصه را به آدرس ایمیل Askari.swd70@gmail.com ارسال نمایند.

■ اسناد مناقصه پس از تایید به صورت الکترونیکی ارسال می گردد.

داوطلبان جهت دریافت هر گونه اطلاعات با شماره تلفن ۳۳۲۱۹۲۱۲-۰۲۱ داخلی ۴۴۳۷ آقای عسکری تماس حاصل فرمایید.

■ ضمناً هزینه چاپ آگهی بر عهده برنده مناقصه می‌باشد.

روزنامه مناقصه مزایده - ۴۴۷۰ - ۰۴/۰۷/۲۴

مناقصه عمومی

یک مرحله‌ای | نوبت اول

قرارگاه سازندگی خاتم‌الانبیاء

موسسه حرا

موسسه حرا در نظر دارد تهیه، تامین و انجام عملیات معماری باقیمانده در ضلع جنوبی استادیوم یکصد هزار نفری فوتبال در پروژه بهسازی ورزشگاه آزادی را از طریق برگزاری مناقصه‌عمومی با ارزیابی کیفی متقاضیان، مطابق با شرایط مندرج در اسناد مناقصه به مناقصه‌گر واجدشرایط واگذار نماید.

تضمین شرکت در مناقصه:
مبلغ تضمین شرکت در مناقصه: ۲۸,۷۰۰,۰۰۰,۰۰۰ ریال (بیست و هشت میلیارد و هفتصد میلیون ریال) -مبنای پایه پیمان (سه ماهه چهارم ۱۴۰۲) می‌باشد که می‌بایست به یکی از روش‌های مندرج در اسناد مناقصه تهیه و تسلیم گردد.
محل توزیع اسناد مناقصه:
کارفرما: بزرگراه بسیج، سه راه تختی، بعد از ورزشگاه تختی، خیابان شهید تجاره، جنب نیروی انتظامی، موسسه حرا، مدیریت فنی و مهندسی، واحد برونسپاری
شماره تماس: ۳۳۲۳۰۵۰۰-۰۲۱ داخلی ۲۰۲ و ۲۴۸
قیمت خرید اسناد مناقصه:
بهای تهیه اسناد مناقصه معادل ۵,۰۰۰,۰۰۰ ریال (پنج میلیون ریال) می‌باشد که می‌بایست از سوی مناقصه‌گران به شماره حساب ۲۱۶۷۷۷۸۰۵۱۰۰۵ نزد بانک کشاورزی به‌نام قرارگاه سازندگی خاتم‌الانبیاء (ص)- موسسه حرا واریز و رسید آن هنگام دریافت اسناد، ارائه گردد.
زمان توزیع اسناد مناقصه: از مورخ ۱۴۰۴/۰۷/۲۴ لغایت مورخ ۱۴۰۴/۰۷/۲۷ در ساعات اداری
مهلت تحویل اسناد مناقصه: تا پایان ساعت اداری مورخ ۱۴۰۴/۰۸/۰۵

روزنامه مناقصه مزایده - ۴۴۷۰ - ۰۴/۰۷/۲۴

سهم ۸,۲ درصدی اقتصاد دیجیتال از تولید ناخالص داخلی

رئیس اتـاق بازرگانی ایران، گفت: سـهم اقتصاد دیجیتـال از تولید ناخالص داخلی کشور در سـال ۲۰۲۴، ۸,۲ درصد است و این سـهم در پنج سال گذشته تقریباً دو برابر شـده اسـت. به گزارش مناقصه‌مزایده، صمد حسن‌زاده؛ در جمع مدیران شـرکت‌های فناور و سـرمایه‌گذاران عرصه فناوری اطلاعات، ارتباطات و الکترونیک، این همایـش را فرصتی برای گفتگو، تبادل تجربه و شـکل‌دهی به همکاری‌های فناورانه میان کشـورهای مختلف جهان به منظـور تحول اقتصاد دیجیتال دانسـت و گفت: اتاق بازرگانی، صنایع، معادن و کشاورزی ایران نقشی کلیدی در حمایت از توسعه فناوری، دیجیتالی‌سازی صنایع و گسترش صادرات خدمات فناورانـه دارد. حسـن‌زاده؛ افزود: اتـاق ایران با همکاری تشـکل‌های تخصصی وابسته به خود از جمله فدراسـیون فناوری اطلاعات و ارتباطات ایران (فاوا)، در برگزاری رویدادهای بین‌المللی، جلسـات B۲B و پروژه‌های مشترک تحقیق و توسـعه، زمینه ارتباط شـرکت‌های فنـاور ایرانی بـا بازارهای جهانی را فراهم کرده اسـت. وی افـزود: اتاق ایـران در حال طراحی نقشـه‌راه صادرات دیجیتال ایران است تا مسـیر حضور شـرکت‌های فناور در بازارهای بین‌المللی تسهیل شـود و خدماتی مانند مشاوره، تسـهیل مالیات و معرفی بازارهای هدف فراهم شـود. ایران آماده اسـت تا در قالب پروژه‌های تحقیق و توسـعه مشترک، انتقال فناوری، سـرمایه‌گذاری دوطرفـه، آموزش تخصصی و تبـادل داده‌های فناورانه، همکاری‌های پایدار با سـایر کشـورها را گسـترش دهد. همچنین در حوزه‌هایی چون هوش‌مصنوعی، اینترنت‌اشـیاء، شهر هوشـمند، فناوری‌های ابری و الکترونیک صنعتی ظرفیت‌های قابل‌توجهی بـرای همکاری وجود دارد. رئیس اتاق ایران، با بیان اینکـه ایران با جمعیتی جـوان، تحصیل‌کرده و خلاق، یکی از کشـورهای پیشـرو منطقه در حوزه فناوری اطلاعات و ارتباطات اسـت، افزود: براسـاس گزارش‌های رسمی، در سـال ۲۰۲۴ بیش از ۷۳ درصد جمعیت کشـور جمهوری اسـلامی ایران به اینترنت پرسرعت دسترسـی دارند و ضریب نفوذ تلفن همراه هوشـمند به بیش از ۱۱۶ درصد رسـیده اسـت. حسن‌زاده؛ با اعلام اینکه در حال‌حاضر بیش از ۱۰هزار شـرکت دانش‌بنیان و فنـاور در ایران فعال هسـتند که حدود ۲۴ درصد آن‌ها در حوزه فناوری اطلاعـات و ارتباطات (ICT) و صنایـع الکترونیک فعالیت می‌کنند، خاطرنشـان کـرد: از میان این شرکت‌ها، صدها اسـتارتاپ توانسـته‌اند محصولات خود را در حوزه‌هایی مانند هوش‌مصنوعی، فین‌تک، سلامت دیجیتال، خدمات ابری، اینترنت‌اشیاء و امنیت سـایبری به بازارهای منطقه‌ای صـادر کنند. وی به سـهم ۸,۲ درصدی اقتصاد دیجیتال از تولید ناخالص داخلی کشور در سـال ۲۰۲۴ اشاره کرد و بیان داشت: این سهم در پنج سال گذشـته تقریباً دو برابر شده و نشـان‌دهنده شتاب تحول دیجیتال در ایران اسـت. حسن‌زاده؛ در تشـریح جایگاه ایران در شاخص جهانی نوآوری (WIPO ۲۰۲۴)، به رتبه ایران به عنوان شصت‌و چهارمین کشور جهان در شـاخص جهانی نوآوری و چهارمین کشـور خاورمیانه در این شاخص اشاره کرد و افزود: ایران در شاخص «آمادگی شـبکه‌ای» (NRI) نیز رتبه ۷۹ را کسب کرده اسـت، این ارقام نشانه‌ای از رشد مستمر زیرسـاخت‌های فناوری و نوآوری در ایران اسـت. رئیس اتاق ایران، با بیان اینکه در بخـش الکترونیک، ایران طی سـال ۲۰۲۴ پیشـرفت‌های قابل‌توجهی در تولید تجهیزات مخابراتی، قطعات الکترونیکی و سامانه‌های هوشمند داشته اسـت، یادآور شد: براساس داده‌های رسـمی، ظرفیت تولید قطعات الکترونیکی در کشور بیش از ۴۰ درصد افزایش یافته و در حوزه سنسورها، ریزپردازنده‌ها و تجهیزات مخابراتی، چندین شرکت دانش‌بنیان توانسـته‌اند محصولات رقابتی تولید کننـد. در بخش خدمات نیز بیش از هشـت میلیارد تراکنش الکترونیکی در بسـترهای دولت الکترونیک و سـامانه‌های تبادل داده ملی (NIX) در سال گذشـته انجام شده است، آماری که نشان‌دهنده توسعه واقعی اقتصاد دیجیتال در کشـورمان است. وی با بیان اینکه نسل جدیدی از شـرکت‌های ایرانی اکنون در حال فعالیت در پروژه‌های بین‌المللی در زمینه توسـعه سـامانه‌های پردازش ابری تا طراحی تراشه‌های بومی و نرم‌افزارهای هوش‌مصنوعی هسـتند، تأکید کرد: ما باور داریم که آینده اقتصاد کشور در گروی توسـعه فناوری، نوآوری و تعامل بین‌المللی است. ایران با زیرسـاخت‌های علمی، نیروی انسـانی متخصص و شـرکت‌های فناور خود، آماده اسـت تا در مسـیر اقتصاد دیجیتال جهانی نقش‌آفرینی کند. رئیس اتاق بازرگانی، صنایع، معادن و کشـاورزی ایران، ابراز امیدواری کرد که این نشست نقطه آغاز پروژه‌های مشـترک فناورانه و زمینه‌سـاز آینده‌ای دیجیتال و پایدار برای مشارکت و توسعه در سطح بین‌المللی به‌ویژه کشورهای منطقه باشد.

سیاست‌گذاری و نظارت بر معاملات آنلاین طلا در دستور کار

سرپرسـت مرکز توسـعه تجارت الکترونیکی، گفت: مرکز توسـعه تجارت الکترونیکی با پیش‌نویس قوانین، امنیت و شـفافیت معاملات طلای دیجیتال را تضمیـن می‌کنـد و پلتفرم‌هـا موظف بـه رعایت آن هسـتند. بـه گزارش مناقصه‌مزایده، حمید توفیقی؛ در نشسـت خبری، افزود: متأسفانه سهم اقتصاد دیجیتال از تولید ناخالص کشور هنوز ناچیز است و هدف ما افزایش این سهم در سال آینده است. برنامه ما رسـیدن به ۱۵ درصد است که با توجه به برنامه هفتم توسعه، نیازمند تلاش و اقدامات گسـترده خواهد بود. او ادامه داد: برای رسیدن به این هـدف، نیازمند تربیت و جذب نیروی انسـانی متخصص هسـتیم. ایجاد فرصت‌های شـغلی برای این نیروها نه‌تنها باعث رشد اقتصاد دیجیتال می‌شود، بلکه جلوی مهاجـرت متخصصین این حـوزه را نیز خواهد گرفـت. توفیقی؛ با تأکید بر اهمیت توسـعه اقتصاد دیجیتال، افزود: سرعت رشـد اقتصاد و تجارت دیجیتال بسـیار بالاسـت و ما تلاش می‌کنیم با حمایت از پلتفرم‌ها، این رشد را در کشور تسریع کنیم. همچنین اصلاح قوانین و مقررات و هماهنگی حاکمیت با این سرعت، از دیگر اقدامات ضروری اسـت. وی تصریح کرد: اقتصاد دیجیتال سـرعتی فراتر از بخش‌های سـنتی دارد و حاکمیـت باید خود را بـا آن همگام کند. ما دغدغه‌ها و فرصت‌هـا را همزمان داریم؛ با فرصت‌هـای موجود می‌توان دغدغه‌هایی مثل ایجاد اشـتغال برای جوانان را برطرف کـرد و به اهداف برنامه هفتم رسید. سرپرسـت مرکز توسـعه تجارت الکترونیکی، خاطرنشان کرد: در سال ۱۴۰۴ برنامه‌ریزی کرده‌ایم که سـهم اقتصاد دیجیتال از تجارت کل کشور به ۱۵ درصد برسد. این در حالی است که در کشـورهایی مانند چین این رقم به ۴۰ درصد رسیده و میانگین جهانی حدود ۱۵ درصد است. توفیقی؛ به برنامه‌های دولت برای توسعه نیروی انسانی نیز اشـاره کرد: دولت دستور داده تا ۵۰۰ هزار نیروی متخصص در حوزه امنیت سایبری و فناوری دیجیتال وارد بازار کار شوند. همچنین پلتفرم‌ها باید به ارزش بازاری قابل توجه دست یابند تا جوانان با انگیزه بیشـتری وارد این حوزه شـوند. او گفت: دولت و بخش‌خصوصی در زمینه‌های مختلف صنعت دیجیتال همـکاری نزدیکی دارند و ما تـلاش می‌کنیم وظایف خود را به به‌ترین شـکل انجام دهیم. امسـال از بزرگان صنعت دیجیتال دعوت کرده‌ایم تا در پنل‌ها و سـخنرانی‌ها شـرکت کنند؛ تجربیات آن‌ها قطعاً در رشد این حوزه اثرگذار خواهـد بود. وی در ادامه، تصریح کـرد: بانک‌مرکزی وظیفه و مسئولیت سیاست‌های پولی و مالی کشور، حفظ ارزش پول ملی و سیاست‌های ارزی را برعهده دارد؛ بنابرایـن هرجا که فعالیتی صورت بگیرد کـه اثرات آن بر روی پول ملی و ارز در کشـور باشـد، بی‌شـک بانک‌مرکزی به این موضوع ورود کرده و سیاسـت‌گذاری در این حوزه را انجام می‌دهد. توفیقـی؛ گفت: ما نیز در مرکز توسـعه تجارت الکترونیکی یک کمیته اقدام مشـترک طراحی کردیم اما متأسفانه هنوز قوانین عقبتر از سرعت تحولات در این حوزه است. او اضافه کرد: همچنیـن از آنجایی که قانون نظام صنفی درباره طلای آبشـده وجود نداشـت مرکز توسـعه تجارت الکترونیکی به این موضوع ورود کرد و مراجع ذیربط به این حوزه ورود کردند و مقرر شد تا سیاستگذاری و تنظیم‌گری در این حوزه صورت گیرد تا زمانی که قوانین آن تدوین و مصوب شـود. این مقام مسئول، یادآور شد: خوشـبختانه در این مرکز و با نظر فعالان و نهادهای حاکمیتی، یک پیش‌نویس طراحی شـد و در فقدان قوانین پلتفرم‌هـا را مکلف به رعایـت این پیش‌نویس کردیم تا از خالی فروشـی در این حوزه جلوگیـری و دغدغه حاکمیتی کاهش پیدا کند. وی تأکید کرد: زمانی که قوانین تدوین شوند، ما دوباره به وظیفه ذاتی خود یعنی نظارت بر پلتفرم‌ها، باز می‌گردیم. سرپرسـت مرکز توسـعه تجارت الکترونیکی، گفت: ما در مرکز توسـعه تجارت الکترونیکـی تلاش می‌کنیم که از تجارت دیجیتال و رشد آن حمایت کنیم بنابراین همیشه از پلترفم‌ها حمایت می‌کنیم اما باید دغدغه‌هـای حاکمیتی نیز رعایت شـود. وی تأکید کرد: با این حال با سـامانه جامعی که تنظیم‌گری را انجام می‌دهد و قرار است بر روی ذخایر طلا و فروش طلا توسـط پلتفرم‌ها نظارت داشـته و از حفظ موجودی مردم در صندوق‌ها و پلتفرم‌ها اطمینان کسب کند، می‌توانیم شاهد معاملات برخط این پلتفرم‌ها بدون ساعت کاری مشخص و محدود باشیم.

تا پایان شهریورماه ۱۴۰۴،

اجرای کامل تنها ۱۰ درصد از احکام قانونی برنامه هفتم در بخش‌های صنعت و معدن!

گروه زمین و معدن | مناقصه مزایده

براسـاس اعلام مرکز پژوهش‌هـا در ارزیابی عملکرد احـکام قانونی مرتبط بـا فصل صنعت و معدن، تا پایان شهریورماه ۱۴۰۴، تنها ۱۰ درصد از احکام برنامه هفتم به‌صورت کامل اجرا شده‌اند. در مقابـل، ۴۹ درصد در حـال اجرا یـا نیمه‌کاره مانده‌انـد و ۳۶ درصـد هنـوز وارد فـاز اجرایـی نشـده‌اند. به گـزارش مناقصه‌مزایده، براسـاس گزارش رسمی مرکز پژوهش‌های مجلس شورای اسـلامی از ارزیابی عملکرد برنامه هفتم پیشرفت تا پایان شهریورماه ۱۴۰۴، بخش صنعت و معدن کشـور در نخسـتین سـال اجرای برنامه، فاصله قابل‌توجهی بـا اهداف کمی و کیفی تعیین‌شـده دارد. در ایـن گزارش آمده اسـت کـه از مجموع شـاخص‌ها و احکام مرتبط با فصل دهـم برنامه، تنها ۱۴ درصـد از اهداف به‌صـورت کامل محقق شـده، در حالی که ۵۳ درصـد به‌طور نسـبی یا جزئی و ۲۸ درصد به میزان اندک تحقق یافته‌اند. همچنین حدود پنـج درصد از اهـداف این فصل اساسـاً بدون اجرا باقی مانده‌اند. ارزیابی‌ها نشـان می‌دهد که ساختار اجرای برنامه در حوزه صنعت و معدن، به‌ویژه در بخش طرح‌های توسـعه‌ای، با موانع جدی روبه‌رو اسـت. مهم‌ترین چالش‌های ذکرشده در این گزارش شامل کمبود منابع مالی و ضعف تأمین اعتبارات، نبـود هماهنگی نهادی میـان دسـتگاه‌های متولـی، تأخیـر در تدوین آیین‌نامه‌های اجرایی، و افزایش هزینه‌های تولید است.

رشد بخش صنعت کمتر از نصف اهداف برنامه

براساس داده‌های رسـمی مندرج در گزارش مرکز پژوهش‌هـای مجلس، رشـد ارزش‌افزوده بخش صنعت در سـال ۱۴۰۳ حـدود ۳,۲ درصد بوده اسـت، در حالی که هدف برنامـه هفتم برای این بخش رشد سالانه هشـت‌درصد تعیین شده بود. ایـن اختلاف به روشـنی نشـان می‌دهد که تحقق اهداف رشد تولید صنعتی در نخستین سال اجرای برنامه، بسـیار پایین‌تر از انتظار بوده است. در تحلیل کارشناسـان آمده اسـت کـه افزایش قیمت نهاده‌های تولید، نوسانات مداوم نرخ ارز، و افزایش هزینه تأمین انـرژی از جمله عوامل اصلی کاهش نرخ رشـد صنعتی محسـوب می‌شـوند. علاوه بر این، رکود در بـازار داخلی، افت صادرات محصولات صنعتی، و کاهش سرمایه‌گذاری‌های جدید در بخـش تولید نیز به تضعیف روند رشـد افزوده‌انـد. مطابق گـزارش، بخش عمـده‌ای از صنایع کوچک و متوسط کشور با بحران نقدینگی روبه‌رو هسـتند و ناتوانـی در تأمین سـرمایه در گردش موجب کاهش تولید در بسیاری از واحدها شـده اسـت. همچنیـن محدودیت دسترسـی به تسـهیلات بانکی، افزایش هزینـه حمل‌ونقل و مشـکلات زیرسـاختی ماننـد قطعـی بـرق و گاز در شـهرک‌های صنعتـی، فشـار مضاعفی بر تولیدکنندگان وارد کرده است.

رکود در بخش معدن؛ رشد ۱,۵ درصدی در برابر هدف ۴,۲ درصدی

عملکـرد بخـش معدن نیـز مشـابه صنعت، پایین‌تر از اهداف مصوب برنامه بوده اسـت. طبق گزارش رسـمی، رشـد ارزش‌افزوده بخش معدن در سـال ۱۴۰۳ حدود ۱,۵ درصد برآورد شـده، در حالـی که هدف تعیین‌شـده در برنامه، رشـد ۴,۲ درصـدی بـوده اسـت. مرکـز پژوهش‌های مجلـس در ارزیابی خـود تأکیـد دارد که ضعف در سـرمایه‌گذاری، محدودیت‌هـای اکتشـاف و بهره‌برداری، و مشـکلات زیربنایی از عوامل اصلی عقب‌ماندگی بخش معدن هسـتند. کاهش عمق اکتشـافات، فرسـودگی تجهیزات معدنی، و نبود فناوری‌های نو در اسـتخراج مـواد معدنی باعث شـده بهره‌وری بخش معدن در سـال‌های اخیر روندی نزولی داشته باشـد. علاوه بر این، بسیاری از پروژه‌هـای توسـعه‌ای در زنجیـره ارزش مواد معدنی، به‌ویـژه طرح‌هـای مرتبط با فـرآوری و صنایع پایین‌دسـتی، به دلیل کمبود منابع و نبود سیاسـت‌گذاری منسـجم متوقف یـا نیمه‌فعال مانده‌اند. براسـاس این گزارش، سـهم اکتشاف از کل سـرمایه‌گذاری بخش معدن بـه زیر ۵ درصد رسـیده که این رقم در مقایسه با اسـتانداردهای جهانی بسیار پایین است.

طرح‌های صنعتی نیمه‌تمام؛ ۲۱ درصد بهره‌برداری، ۵۴ درصد در مرحله اجرا

در بخـش طرح‌هـای توسـعه‌ای و صنعتـی، وضعیت اجرای پروژه‌ها نیز نشان‌دهنده‌ی روندی کند اسـت. براسـاس ارزیابی مرکـز پژوهش‌ها، از مجمـوع پروژه‌هـای صنعتی پیش‌بینی‌شـده در برنامه هفتـم، تنها ۲۱ درصد بـه بهره‌برداری نهایی رسیده‌اند. حدود ۵۴ درصد از طرح‌ها هنوز در مراحل اولیه اجـرا قرار دارنـد و نزدیک به ۲۵ درصد نیز به دلیل کمبود منابع مالی یا مشـکلات اجرایی متوقف شـده‌اند. این گـزارش تأکید دارد که بخـش عمـده‌ای از پروژه‌هـای نیمه‌تمام در حوزه صنایـع مادر و زیرسـاختی قـرار دارند که نیازمند سـرمایه‌گذاری‌های کلان هستند. با این حال، ضعـف در تخصیـص بودجه‌هـای عمرانی و تأخیر در جـذب منابع بانکی موجب شـده این طرح‌ها پیشـرفت قابل‌توجهی نداشـته باشـند. مرکـز پژوهش‌ها همچنین هشـدار داده اسـت که تداوم این وضعیت، خطر «انباشـت طرح‌های نیمه‌تمـام» و اتلاف منابـع را افزایـش می‌دهد و موجـب کاهـش بهـره‌وری سـرمایه در بخش صنعت می‌شود.

اجرای ناقص احکام قانونی و نبود آیین‌نامه‌های اجرایی

در ارزیابـی عملکـرد احکام قانونـی مرتبط با فصل صنعت و معـدن، تنها ۱۰ درصـد از احکام برنامه هفتـم به‌صورت کامـل اجرا شـده‌اند. در مقابـل، ۴۹ درصـد در حال اجـرا یا نیمـه‌کاره مانده‌انـد و ۳۶ درصـد هنـوز وارد فـاز اجرایـی نشـده‌اند. یکی از موارد مهم در ایـن زمینه، عدم تدوین آیین‌نامه‌های اجرایی مواد ۴۷ و ۴۸ قانون برنامه هفتم اسـت. این مـواد قانونی به توسـعه زنجیره ارزش تولید و تقویت سـاختار تأمین مالی پروژه‌هـای صنعتـی و معدنی مربوط می‌شـوند. با وجود گذشـت بیش از یک سـال از آغاز اجرای برنامه، ایـن آیین‌نامه‌ها هنوز ابلاغ نشـده‌اند و در نتیجه، بخـش بزرگی از احـکام مرتبط با حمایت از تولید بلااجرا مانده است. این گزارش همچنین به ضعف هماهنگـی میان نهادهـای تصمیم‌گیر در حـوزه صنعت و معدن اشـاره می‌کنـد. تعدد دسـتگاه‌های اجرایی، موازی‌کاری نهادی و نبود سـامانه نظارتی یکپارچه از جمله موانعی هستند که موجب شـده اجرای سیاسـت‌های مصوب با تأخیر یا انحراف همراه باشد.

چالش‌های ساختاری در مسیر تحقق اهداف

تحلیـل مرکـز پژوهش‌هـای مجلس نشـان می‌دهد که تحقق نیافتن اهداف این فصل از برنامه عمدتاً ناشـی از مجموعه‌ای از عوامل ساختاری و اجرایی است. براسـاس ارزیابی کمی این گزارش، کمبـود منابع مالـی و ضعـف تأمیـن اعتبارات سـهمی حـدود ۲۵ درصـد در ناکامـی اهداف داشـته اسـت. در رتبه‌های بعـدی، ناهماهنگی نهادی میان دسـتگاه‌های اجرایـی (۲۰ درصد)، نبـود آیین‌نامه‌هـای اجرایی و مقـررات تکمیلی (۱۷ درصد)، و افزایش هزینه‌های تولید و نوسـان نـرخ ارز (۱۵ درصـد) به‌عنـوان مهم‌ترین دلایل ذکر شـده‌اند. سـایر عوامل از جمله فرسـودگی زیرسـاخت‌های صنعتـی، ضعـف در صـادرات و بازاریابـی بین‌المللـی، و مشـکلات انـرژی و حمل‌ونقـل نیز در مجمـوع حـدود ۲۰ درصد از موانع تحقق اهـداف را تشـکیل می‌دهند. مرکز پژوهش‌هـای مجلـس در پایـان ایـن گـزارش مجموعه‌ای از پیشـنهادهای سیاسـتی و اجرایی برای بهبود عملکرد در سال‌های آینده برنامه ارائه کرده است:

۱. تدوین سـند جامع راهبرد ملی پیشـرفت صنعتـی و معدنی با تمرکز بـر زنجیره‌های ارزش و صنایع اولویت‌دار؛

۲. تسـریع در تصویب و اجرای آیین‌نامه‌های مواد ۴۷ و ۴۸ قانون برنامه هفتـم برای رفع موانع قانونی توسعه صنعت؛

۳. تأمین مالـی پایدار طرح‌هـای نیمه‌تمام از محل منابع بانکی، بازار سـرمایه و صندوق توسعه ملی؛

۴. نوسـازی و بازسـازی تجهیزات فرسـوده صنعتـی بـا اسـتفاده از مشـوق‌های مالیاتی و تسهیلات کم‌بهره؛

۵. حمایـت از اکتشـافات معدنـی عمقـی و سرمایه‌گذاری فراسرزمینی به‌منظور تأمین مواد اولیه حیاتی؛

۶. تقویت زیرساخت‌های انرژی و تضمین برق پایدار برای واحدهای تولیدی؛

۷. ایجاد نظام ارزیابی مسـتمر عملکرد صنعت و معدن در سطح ملی و استانی برای پایش اجرای اهداف.

در مجمـوع گـزارش ارزیابی عملکـرد مرکز پژوهش‌هـای مجلس نشـان می‌دهـد که بخش صنعت و معدن در نخسـتین سـال برنامه هفتم، در مسـیر تحقق اهداف خود قرار ندارد و احتمال تـداوم رکود در سـال دوم برنامه نیز بـالا ارزیابی شـده اسـت. به باور کارشناسـان، بـدون اصلاح در سـاختار تأمیـن مالـی، ارتقـای هماهنگـی نهـادی و تثبیت مقـررات حمایتی، رسـیدن به رشـد پایـدار در بخش صنعـت و معدن دشـوار خواهد بـود. در گـزارش تأکید شـده اسـت که صنعـت و معدن به‌عنـوان محور رشـد اقتصادی کشـور، نیازمنـد تحـول در سیاسـت‌گذاری، سـرمایه‌گذاری هدفمنـد و مدیریـت علمـی پروژه‌ها اسـت و تـداوم وضعیت فعلـی می‌تواند نه‌تنها اهداف فصـل دهم برنامه هفتـم، بلکه کل راهبـرد توسـعه اقتصـادی کشـور را تحت‌تأثیر قرار دهد.

رئیس هیئت‌عامل ایمیدرو تأکید کرد

فعال‌سازی پتانسیل‌های طلا و مس در شمال‌غرب کشور

رئیس هیئت‌عامل ایمیدرو، بر فعال‌سـازی پتانسیل‌های معدنی شـمال‌غرب کشـور به ویژه حوزه طـلا و مس تأکید کرد. به گـزارش مناقصه‌مزایده، مسـعود سـمیعی‌نژاد؛ در نشسـت با اسـتاندار آذربایجان‌شـرقی، با ابراز خرسـندی از حضـور در ایـن اسـتان، افـزود: ایـن پتانسـیل‌ها بـا مشـارکت و سـرمایه بخش‌خصوصـی و حمایت‌هـای اسـتان فعـال و برنامه‌هـای آن اجـرا خواهد شـد. رئیس هیئت‌عامـل ایمیـدرو بـا اشـاره بـه برنامه‌ریزی‌هـای انجام‌شـده توسـط سـازمان توسـعه و نوسـازی معـادن و صنایع‌معدنـی ایـران (ایمیـدرو)، افـزود: پـروژه‌ای راهبـردی در حـوزه طـلا و مـس در اسـتان‌های شـمال‌غرب کشـور در دسـتور کار قـرار گرفتـه کـه بیش‌تریـن میـزان سـرمایه‌گذاری در ایـن حـوزه را بـه خـود اختصـاص خواهـد داد. سـمیعی‌نژاد؛ افـزود: بیشـتر پیمانـکاران بزرگ کشـور بـرای مشـارکت در این پـروژه اعـلام آمادگـی کرده‌انـد کـه امیدواریـم مراحل اجرایـی آن بـه سـرعت آغـاز شـود. در ایـن نشسـت بهـرام سرمسـت؛ اسـتاندار آذربایجان‌شـرقی نیـز، بـا اسـتقبال از برنامه‌هـای جدیـد ایمیـدرو، آن را نویدبخش تحولی مهم در توسـعه اقتصادی، اشـتغالزایی و بهره‌برداری از ظرفیت‌هـای معدنی منطقه برشـمرد. سرمسـت؛ پس از اسـتقبال از رئیس هیئت‌عامـل ایمیدرو، بـر اهمیت حضور مدیـران ارشـد حـوزه معـدن و صنایع‌معدنی در اسـتان تأکید کـرد و این سـفر را فرصتـی راهبردی برای توسـعه ظرفیت‌های معدنی شـمال‌غرب کشـور دانسـت. استاندار آذربایجان‌شـرقی، با اشـاره به ظرفیت‌های بالقوه استان در حوزه معدن، به‌ویژه طلا، خواسـتار فعال‌سـازی پروژه‌های بزرگ در این منطقه شد. اسـتاندار آذربایجان‌شرقی در پایان با بیان اینکه آذربایجان‌شرقی می‌تواند به قطب طلایی کشور تبدیل شود، افزود: با توجه به زیرساخت‌های صنعتی، نیروی انسـانی متخصص و موقعیت جغرافیایی ممتاز، فعال‌سـازی این پتانسـیل‌ها می‌توانـد نقطه‌عطفی در توسـعه اقتصادی منطقه باشد.

تمدید مناقصه عمومی

نوبت سوم

سبلان برق امید

شرکت سـبلان برق امید در نظر دارد خدمات طراحی و مهندسی، تامین و سـاخت تجهیزات، حمل و نصب و اجرا، پیش راه اندازی و راه اندازی (EPC-key-turn) نیروگاه خورشیدی شش مگاواتی اردبیل را از طریق برگزاری مناقصه عمومی اقدام نماید.

محل اجـرا: عملیـات موضوع قرارداد در اسـتان اردبیل، جاده مشـکین شـهر، نیروگاه سیکل ترکیبی سبلان

مدت اجرای کار: شش ماه شمسی می‌باشد.

تضمیـن شـرکت در مناقصـه: مبلـغ بـه عـدد ۳۶,۰۰۰,۰۰۰,۰۰۰ ریـال (به حروف: سـی و شـش میلیارد ریال) می‌باشـد. که به صورت ضمانتنامه معتبر بانکی صـادره از سـوی یکی از سـوی یکـی از بانک‌هـای داخلـی دارای مجوز بانک مرکـزی جمهوری اسـلامی ایران و یا به‌صورت وجه نقد به شـماره شـبای IR۶۹۰۶۰۰۳۰۱۷۰۱۱۱۸۹۴۵۵۸۰۰۰۱ بانک قرض‌الحسنه مهر ایران در وجه شرکت سبلان برق امید واریز و مسدود نموده و به مناقصه گزار اعلام نماید.

آخرین‌مهلت تسلیم پیشنهادات:

حداکثر تا ساعت ۱۳:۰۰ روز سه‌شنبه مورخ ۱۴۰۴/۰۷/۲۹

زمان گشایش اسناد: روز چهارشنبه مورخ ۱۴۰۴/۰۷/۳۰ می‌باشد.

محل دریافـت و تحویل اسـناد مناقصه: تهـران، خیابان جنت‌آبـاد جنوبی، بلوار لاله غربی، خیابان ۱۶ متری دوم شمالی، کوچه شهید ابراهیمی، پلاک ۳۹

تلفن: ۴۴۴۴۷۷۰۰-۰۲۱ داخلی ۵۱۱۵ دبیرخانه

■ مبلغ اسناد مناقصه به صورت رایگان می‌باشد.

سایر توضیحات:

۱- پیشنهادهای فاقد امضاء مشروط و مخدوش از مناقصه حذف خواهند شد.

۲- هزینه انتشار آگهی مناقصه بر عهده برنده مناقصه می‌باشد.

۳- پیشنهادهایی که بعد از انقضاء مهلت تعیین‌شده در اسناد واصل شوند ترتیب اثر داده نخواهد شد.

روزنامه مناقصه مزایده - ۴۴۷۰ - ۰۴/۰۷/۲۴

آگهی مناقصه عام دو مرحله‌ای

همراه اول mci Mobile Communications of Iran

(شماره ۱۱-۱۴۰۴ س)

شـرکت ارتباطات سـیار ایران در نظر دارد از طریق برگزاری مناقصه عام دو مرحله‌ای و بر اسـاس شـرایط مناقصه و سایر ضمائم مربوطه نسـبت به خرید ۴۰۰ نگله انواع دکل از تامین کنندگان واجد شرایط اقدام نماید.

داوطلبان شرکت در مناقصه می‌توانند پس از مراجعه و دریافت اسـناد از پایگاه جامع اطلاع‌رسـانی معاملات همراه اول (tamin.mci.ir) و با توجه به مندرجات آن‌ها، تمامی اسـناد مزبور را مهر و امضا نموده و مطابق زمان‌بندی اعلام شده پیشنهاد خود را به صورت فیزیکی در پاکات سربسـته و ممهور به مهر شرکت (پاکت الف: تضمین شرکت در مناقصه - پاکت ب: شرایط مناقصه، مشخصات فنی و سایر اسناد - پاکت ج: فرم تکمیل شده پیشـنهاد قیمت و آنالیز قیمت دکل‌ها) با درج عنوان مناقصه روی پاکت‌ها به دبیرخانه مرکزی همراه اول (نشانی: میدان ونک، خیابان ونک، برج همراه، طبقه همکف) ارسال نمایند.

IR۰۵۰۵۴۰۱۰۶۰۰۲۱۰۰۰۰۸۳۲۷۰۰۸

شماره حساب بانک پارسیان: ۰۲۱۰۰۰۰۸۳۲۷۰۰۸

زمان توزیع و دریافت اسناد مناقصه:

زمان توزیع اسناد مناقصه از مورخ ۱۴۰۴/۰۷/۲۲ و پایان مهلت دریافت اسناد حداکثر تا ساعت ۱۶:۰۰ روز جمعه مورخ ۱۴۰۴/۰۷/۲۵

مهلت تحویل پیشنهادها: تا ساعت ۱۶:۰۰ روز چهارشنبه مورخ ۱۴۰۴/۰۷/۳۰

■ داوطلبان می‌توانند جهت کسب اطلاعات بیشتر درباره مشخصات فنی با آقای مهندس مصطفایی با شماره تماس ۸۱۷۱۹۲۰۵ و یا آدرس ایمیل p.Mostafaei@mci.ir، در خصوص موارد بازرگانی با سـرکار خانم صباغ با شـماره تماس ۸۱۷۱۲۵۸۸ و یا آدرس ایمیل LSabagh@mci.ir و در خصوص دریافت اسـناد و یا موارد مرتبط با سایت با شماره تماس ۸۱۷۱۲۵۵۵ تماس حاصل نمایند.

شرکت ارتباطات سیار ایران

روزنامه مناقصه مزایده - ۴۴۷۰ - ۰۴/۰۷/۲۴

آغاز به کار سامانه ارز خدماتی از آبان ماه

گروه بازار سرمایه | مناقصه مزایده

مرکز مبادلـه ارز و طلا، اعلام کرد: سـامانه ارز خدماتی ایـن مرکـز از اول آبان به‌صـورت کامل راه‌اندازی می‌شود. بر این اساس، تأمین ارز خدماتی کلیه وزارتخانه‌ها و دستگاه‌های اجرایی منحصراً از طریق این سامانه و در بستر گذرگاه خدمات دولت انجام خواهد شد و روش‌های حضوری و دسترسی مسـتقیم به سـامانه ناخـدا متوقف می‌شـود. به گزارش مناقصه‌مزایده، سـامانه ارز خدماتی مرکز مبادلـه ارز و طـلای ایـران از ابتـدای آبـان ماه سـال‌جاری به صورت کامل راه‌اندازی می‌شـود و وزارتخانه‌ها و دسـتگاه‌های اجرایـی مختلف باید پیش از آبان ماه برای تأمیـن نیازهای ارز خدماتی خود نسـبت به فراهم کردن زیرساخت‌های اتصال سامانه داخلی خود به این سامانه اقدام کنند. بر این اساس بخش سوم مجموعه مقررات ارزی به همراه دستورالعمل تأمین و تخصیص ارز خدماتی منضم به آخرین اصلاحات انجام شـده نیز ابلاغ شد. پیرو بخشنامه ۱۰ شـهریورماه ۱۴۰۳ درخصوص ابلاغ بخش سـوم مجموعـه مقـررات ارزی، سـامانه ارز خدماتـی مرکـز مبادلـه ارز و طـلای ایـران از اول آبـان مـاه ۱۴۰۴ به‌طـور کامـل عملیاتی می‌شـود. در ایـن راسـتا، مفـاد بخـش سـوم مجموعه مقـررات ارزی تحت عنـوان «خدمات ارزی و سـایر مبـادلات ارزی بین‌المللـی» بـا محوریت فـروش ارز از طریق سـامانه فوق‌الذکر و همچنیـن آخریـن نسـخه از «دسـتورالعمل تخصیص و تأمیـن ارز خدماتـی در مرکز مبادله ارز و طلای ایران» (پیوسـت) تدوین و ابلاغ شد. گفتنی اسـت؛ از تاریخ اول آبـان ۱۴۰۴، فرآیند تأمیـن ارز خدماتـی صرفـاً از طریق سـامانه ارز خدماتی مرکـز مبادله ارز و طـلای ایران صورت می‌گیـرد. همچنیـن اتصـال سـامانه داخلـی دسـتگاه‌های اجرایی به سـامانه ارز خدماتی در بسـتر گذرگاه خدمات دولـت در چارچوب قانون مدیریت داده‌هـا و اطلاعات ملی انجام می‌شـود و از ابتدای آبـان ماه و شـروع به کار سـامانه ارز خدماتی، رویـه حضوری تخصیـص ارز خدماتی از طریـق تـالار ارز بـه صـورت کامـل متوقف می‌شـود و دسترسی دسـتگاه‌هایی که به صورت مسـتقیم به سـامانه ناخـدا متصل هسـتند نیز سلب می‌شود.

پیش‌بینی صندوق بین‌المللی پول از رشد اقتصادی جهان و ایران

صنـدوق بین‌المللی پـول پیش‌بینی رشـد اقتصاد جهان در سـال ۲۰۲۵ را از سـه درصد، به ۳,۲ درصد افزایش داد اما پیش‌بینی خود از نرخ رشد سـال ۲۰۲۶ را در ۳,۱ درصد ثابت نگه داشـت. به گزارش ایسـنا، در گزارش صندوق بین‌المللی پول آمده اسـت با وجـود افزایش پیش‌بینی رشـد اقتصادی نسـبت به گزارش قبلی، پیش‌بینی می‌شـود که در بحبوحه تغییرات سیاسـتی و عوامل پیچیده، رشـد اقتصادی جهانی از ۳,۳ درصد در سـال ۲۰۲۴، به ۳,۲ درصد در سـال ۲۰۲۵ و ۳,۱ درصد در سـال ۲۰۲۶ کاهش یابد. آمریـکا در آوریل با اعلام تعرفه‌های گسترده، هنجارهای تجارت جهانی را به لرزه درآورد. با توجه به پیچیدگی و سیالیت اوضاع کنونی، گزارش آوریل صندوق، طیف وسیعی از تخمین‌ها را برای کاهش رشد، از متوسط تا قابل توجه، براساس شـدت نهایی شوک تجاری، ارائه کرد. این وام‌دهنـده جهانی اعلام کرد کـه عدم قطعیت سیاسـت تجاری به دلیل فقدان توافق‌های روشـن، شفاف و پایدار بین شرکای تجاری همچنان بالا است و تمرکز از سطح نهایی تعرفه به تأثیر آن بر قیمت‌ها، سـرمایه‌گذاری و مصرف تغییر می‌کند. صندوق بین‌المللی پول بـا توجه به اینکه تأثیر اقدامات تجـاری حمایت‌گرایانه‌تر بـر فعالیت‌ها و قیمت‌های اقتصادی تاکنون محدود بـوده، اعلام کرد که رشـد در نیمه اول سـال ۲۰۲۵ همچنان مقـاوم بوده اسـت. در این گزارش آمده اسـت، نشـانه‌های فزاینـده‌ای وجود دارد کـه تأثیرات منفی اقدامات حمایت‌گرایانه در حال ملموس شـدن است و پیش‌بینی می‌شـود که عدم قطعیت سیاست تجاری در طول سال‌های ۲۰۲۵ و ۲۰۲۶ همچنان بالا بماند.

آمریکا و منطقه یورو

در جدیدترین گزارش صندوق بین‌المللی پول، پیش‌بینی رشد اقتصادی آمریکا از ۱,۹ درصد به دو درصد در سال‌جاری و از دو درصـد به ۲,۱ درصد برای سـال ۲۰۲۶ بازبینی شـد. همچنین بـرای اقتصاد منطقه یـورو، پیش‌بینی نرخ رشـد اقتصادی از یک درصد، به ۱,۲ درصد در سـال‌جاری افزایش یافت و برای سـال آینده از ۱,۲ درصد بـه ۱,۱ درصد کاهش یافت. پیش‌بینی رشـد آلمان برای سـال‌جاری به ۰,۲ درصد افزایش یافت و برای سـال ۲۰۲۶ در ۰,۹ درصـد ثابت ماند. پیش‌بینی رشـد اقتصاد بریتانیا از ۱,۲ درصـد، به ۱,۳ درصد در سـال‌جاری افزایش و از ۱,۴ درصد به ۱,۳ درصد در سـال آینده کاهش یافت.

اقتصادهای نوظهور

در گـروه اقتصادهای نوظهـور، پیش‌بینی رشـد اقتصاد چین برای سـال‌جاری ۴,۸ درصـد و برای سـال آینده ۴,۲ درصد اعلام شد. پیش‌بینی رشـد اقتصاد هند در سال‌جاری به ۶,۶ درصد افزایش و برای سال آینده به ۶,۲ درصد کاهش یافت. این صنـدوق، پیش‌بینی خود از رشـد تولید ناخالص داخلـی واقعی ایـران در سـال ۲۰۲۵ را ۰,۶ درصـد برآورد کرد اما انتظار دارد نرخ رشـد در سـال ۲۰۲۶، به ۱,۱ درصد بهبود یابد. خبرگزاری آناتولی گزارش کرد، پیش‌بینی رشـد اقتصادی ترکیه در سـال ۲۰۲۵، به ۳,۵ درصد و برای سـال آینده به ۳,۷ درصد افزایش یافت.

سراب رشد اقتصادی با خلق پول بی‌ضابطه

افزایش بی‌رویـه نقدینگی به‌تنهایـی نه‌تنها رکـود را برطرف نمی‌کند، بلکه به تشـدید رکورد تورمی دامن می‌زند و به ضرر اقتصاد کشـور است. به گزارش ایبنا، اقتصاد ایران در سـال‌های اخیر با دو چالش اصلی تورم و رکـود اقتصادی به صورت همزمان مواجه بوده اسـت. در چنین شـرایطی، برخی صاحبنظران و مسئولان پیشنهاد می‌کنند که افزایش رشـد نقدینگی می‌تواند راه‌حلی برای خـروج از رکود و تحریک رشـد اقتصادی باشـد، امـا تجربه تاریخی و بررسـی نظریـات اقتصادی نشـان می‌دهد که ایـن گـزاره دقیق نیسـت و در اقتصادهـای با تـورم مزمن و سـاختاری بالا، افزایـش حساب‌نشـده رشـد نقدینگـی نه‌تنها مشـکل رکـود را حل نمی‌کنـد بلکه به تشـدید تورم و بی‌ثباتـی اقتصادی نیز منجر می‌شـود که می‌تواند زیرسـاخت‌های اقتصادی را مسـتهلک و نابود کند. در این گزارش بررسـی خواهیم کرد که براساس مبانی نظری علم اقتصاد و تجربه‌های سیاسـت‌گذاری اقتصـادی در ایـران وظیفـه سیاست‌گذار پولی در شـرایط رکود تورمی مزمن چیست؟

اقتصاد ایران در دام تورم و رکود

اقتصاد ایـران در دهه‌هـای اخیر با تـورم بالا مواجه شده که عمده دلایل آن ساختاری و ناشی از کسـری بودجه دولت، تحریم‌هـا و ناکارآمدی نظام تولیدی بوده اسـت. از سـوی دیگر رکود نیز به دلیل کاهش سـرمایه‌گذاری، محدودیت‌های تجاری، شـوک‌های خارجی، کاهـش بهره‌وری تولید و افزایش اسـتهلاک آن، گریبان‌گیر اقتصاد ایران بوده است. در چنین شـرایطی، راهکارهای کوتاه‌مدتی ماننـد افزایش رشـد نقدینگی برای تحریک تقاضا مطرح می‌شـود، اما این سیاست‌ها اغلب به تورم بیشـتر و تعمیق رکود تورمی منجر شده است. بنظر می‌رسد رشد نقدینگی به‌تنهایی نمی‌تواند مشکل رکود و رشد اقتصادی را حل کند و افزایش بیش از حد رشـد نقدینگی نه‌تنها رشد اقتصادی را به همراه ندارد بلکه سیاست‌گذار پولی را نیز از هدف کنترل تورم دور می‌کند. براسـاس منحنـی فیلیپـس، در کوتاه‌مدت ممکن اسـت رابطه معکوسی میان تورم و بیکاری وجود داشته باشد و با افزایش تورم، سـطح تولید افزایش یافته و بیکاری کاهش پیـدا کند، امـا در بلندمدت و با وجود تورم انتظاری بالا، ایـن رابطه از بین می‌رود و اقتصاد دچار رکود تورمی می‌شـود و در شرایط رکود تورمی، سیاسـت انبسـاط پولی به افزایش تورم دامـن می‌زند، بـدون آنکه رشـد اقتصادی محقق شـود. براسـاس نظریات اقتصادی، رشـد اقتصادی در بلندمدت به عوامل سـاختاری مانند سـرمایه‌گذاری مولد، بهره‌وری، فنـاوری و ثبات نهادی بسـتگی دارد و در صورت بهبود این عوامل و همگام با افزایش تولید اسـت کـه بانک‌مرکزی می‌تواند مبتنـی بر نظریـه مقداری رشـد پول، تزریق پول در اقتصاد را افزایش دهد. اقتصاد ایران در سـال‌های اخیر بـه دلیل رویارویی با مشـکل تحریم دچار فرار سـرمایه، کاهش بهره‌وری تولید و عقب‌ماندگی زیرسـاختی در حوزه تولید شـده اسـت و از طرفی نیز به دلیل ضعـف نظام مالیاتی و کاهش درآمدهای نفتی با کسری بودجه دولتی نیز مواجه اسـت. عمده این ضعف‌های طی دهه‌ها از طریق خلق پول پوشـش داده شـده که تشدید ناترازی بانک‌ها و تورم سـاختاری بالا را به همراه داشته اسـت و شـرایطی پدیدار شـده که آن را می‌توان دام تورم و رکود نامید.

تجربه سیاست تثبیت اقتصادی و کاهش تورم همگام با رشد اقتصادی

بانک‌مرکـزی در سـال ۱۴۰۱ برنامـه مدون تثبیت اقتصادی را به منظور خروج اقتصاد کشور از چرخه رکود تورمی اتخاذ کرد. نتیجه اجرای این سیاست بازگشت متغیرهای پولی رشد نقدینگی و پایه پولی به میانگین بلندمدت در سـال ۱۴۰۳ بود که کاهش تورم سالانه در شهریور ماه ۱۴۰۳، به کم‌ترین میزان آن در ۴۴ ماه پیش از آن رسید. در واقع اجرای سیاسـت تثبیت اقتصادی به‌طور مشـخص موجب کاهش تورم شـد. در آن سوی اقتصاد نیز در زمینه رشـد اقتصادی اتفاق جالبی رقم خـورد و با اینکه بانک‌مرکزی از سـال ۱۴۰۱ سرعت رشـد نقدینگی را از طریق کنترل مقداری ترازنامه بانک‌ها کاهش داده بـود، اما روند مثبت رشد نقدینگی تا پایان سال ۱۴۰۳ طی چهار سال متوالی تداوم پیدا کـرد و در سـال‌های ۱۴۰۲ و ۱۴۰۳ اقتصاد کشور به ترتیب رشد اقتصادی پنج و ۳,۱ درصدی را ثبت کرد. البته بـا اینکه یکی از عوامل مهم افزایش رشـد اقتصادی در سال‌های ۱۴۰۲ و ۱۴۰۳ افزایش درآمدهای نفتی و ناشـی از رشـد بخش نفـت و گاز بـود، اما تداوم رشـد اقتصادی همگام بـا کنترل تورم و کاهش رشـد نقدینگی نشـان می‌دهد که برطرف کردن عوامل ساختاری اثر بیشتری بر رشـد اقتصادی دارد و با صرف‌نظر از رفع مشکلات سـاختاری نمی‌توان از طریق خلق پول و افزایش رشـد نقدینگی، رشـد اقتصادی را رقم زد. ایمان زنگنه؛ اسـتاد دانشگاه در این‌باره، اظهار کرد: موفقیـت بانک‌مرکزی در کنترل تورم با سیاسـت تثبیت اقتصادی مرهون اتخاذ سیاسـت‌های پولی مسـتقل و کارشناسی بوده اسـت و دخالت در اختیـارات بانک‌مرکزی می‌تواند این نهـاد را از تحقق اهـداف اصلی خود بازدارد و باید پذیرفت که در شرایط کنونی، حفظ ثبات اقتصادی از هر اقدام انبساطی شتاب‌زده‌ای مهم‌تر است.

خطر انحراف سیاست تثبیت با افزایش رشد نقدینگی

طبق آخرین گـزارش مرکز آمار، تـورم نقطه به نقطه اقتصاد کشـور در مردادماه ۱۴۰۴ معادل ۴۲,۴ درصد و تورم سـالانه ۳۶,۳ ثبت شده است و این در حالیسـت که تورم نقطه به نقطه و سالانه در مردادماه ماه سال گذشته ۳۱.۶ و ۳۴.۸ درصد بود. افزایـش تورم بـه دنبال تشـدید تنش‌های سیاسی یکسال اخیر اتفاق افتاده است و در چنین شرایطی رشد بی‌ضابطه رشـد نقدینگی، افزایش بیشـتر تورم را به همـراه خواهد داشـت. آخرین گزارش‌ها از رشـد نقدینگی نیز حاکی از آن است که در طـول ماه‌های اخیـر، نرخ رشـد نقدینگی روند صعـودی به خود گرفته اسـت. طبق آخرین آمار رسـمی، نرخ رشـد نقدینگی در اسـفندماه سـال ۱۴۰۳ معـادل ۲۹,۱ درصد ثبت شـده و آمارهای غیررسـمی حاکی از آن اسـت که بعد از جنگ ۱۲ روزه بـه دلیل تأمین مالـی هزینه‌های جنگ از طریق خلق پول، رشـد نقدینگی افزایش بیشتری را تجربه کرده اسـت. در چنین شرایطی بانک‌مرکـزی باید برای جلوگیـری از آثار مخرب افزایش بیش از اندازه رشـد نقدینگی، سیاسـت تثبیت اقتصـادی و کنترل رشـد نقدینگـی را با جدیت بیشـتری پیگیری کند تا سیاست تثبیت اقتصادی از مسیر خود منحرف نشده و آثار اجرای آن از بین نرود.

برنامه بانک‌مرکزی برای حمایت از تولید همگام با کنترل تورم

بانک‌مرکـزی برای حمایـت از تولید همزمان با کنتـرل تورم، با یـک چالش دوگانـه و پیچیده روبه‌رو است. از یک‌سو، بسـیاری از کسب‌وکارها پس از جنـگ تحمیلی ۱۲روزه با مشـکل تأمین مالی مواجـه شـده‌اند و تنها راهکار سـریع برای حفظ فعالیت آنها، اعطای تسـهیلات بانکی است. از سـوی دیگر، بانک‌ها با مسـئله ناترازی مواجه بوده و شـبکه بانکی منابع کافـی در اختیار ندارد. در چنین شـرایطی، فشار بیشـتر برای پرداخت تسـهیلات، به خلق پول و افزایش رشد نقدینگی منجر خواهد شـد که با هدف مهار تورم در تناقض اسـت. میثم ظهوریان؛ عضو کمیسیون اقتصادی مجلس شـورای اسـلامی در این‌باره، اظهار کرد: راهکار افزایش رشـد اقتصادی فقط تزریق بیشتر نقدینگی نیسـت. البتـه در حال حاضـر اقتصاد کشور به نقدینگی بیشـتر هم نیاز دارد؛ اما مهم‌تر از کمیـت نقدینگـی، کیفیت آن در نظـام بانکی اسـت که به بخش‌های مولد هدایت شود؛ چراکه اگر افزایش نقدینگی به بخش‌های غیرمولد انتشار پیدا کند، کارکرد خود را از دسـت خواهد داد. در همین چارچوب بانک‌مرکزی بـه منظور حمایت از بنگاه‌های اقتصـادی در چارچوب کنترل تورم، سیاسـت هدایت اعتبـار و اسـتفاده از ابزارهای تأمین مالـی غیرتورمی را در پیـش گرفته و قصد دارد با نظارت دقیق بر اعطای تسهیلات و هدایت اعتبار بـه سـمت فعالیت‌های تولیدی و توسـعه اسـتفاده از ابزارهای نویـن، زمینـه تأمین مالی بهتر کسب‌وکارها را فراهم کند. البته آمارها نشان می‌دهد که روند تسـهیلات‌دهی شبکه بانکی نیز در سه‌ماهه نخست امسال نسـبت به مدت مشابه سـال گذشـته افزایش ۴۲.۸ درصدی داشـته و علاوه بـر افزایش میـزان تسـهیلات پرداختی، بانک‌مرکزی مسـیر اعطـای تسـهیلات را نیز به سمت فعالیت‌های مولد هدایت کرده است. امین شـاکری؛ عضو اتاق بازرگانی ایران، اظهار داشت: طبق تحلیل‌های کارشناسـانه، رشـد تسهیلات بانکـی در سـه ماهـه ابتدایـی امسـال در قالب سیاسـت تأمین مالی هدفمنـد و حمایت واقعی از بخش‌هـای مولد اقتصـاد، به ویژه در شـرایط رکودی، تعریف شده است.

استفاده از ابزار نرخ بهره برای افزایش دسترسی تولید به منابع

مهم‌تریـن ابزار پولـی بانک‌هـای مرکزی در دنیا اسـتفاده از نرخ بهره اسـت که البته این ابزار در ایـران محدودیت‌هـای خـاص خـود را دارد. وقتی نرخ بهـره پایین‌تر از نرخ تورم باشـد و نرخ بهره حقیقی منفی شـود، نتیجه، توزیع ناکارآمد منابع است. در این شـرایط، تقاضای غیرواقعی و سـفته‌بازانه برای تسـهیلات ارزان‌قیمت افزایش یافتـه و این منابـع به جـای پروژه‌هـای مولد و اقتصادی، به سـمت فعالیت‌های غیرمولد و دلالی سوق داده می‌شود. این امر هم تخصیص نادرست اعتبار و ایجاد حبـاب در بخش‌های خـاص را به دنبال دارد و هـم با کاهـش ارزش پس‌اندازها، به تدریج شـبکه بانکی را با کمبود منابـع و ناترازی مواجه می‌کند. در این راستا بانک‌مرکزی می‌تواند از ابـزار نرخ بهره بـه عنوان یک سیاسـت مکمل در کنار سیاسـت هدایت اعتبار اسـتفاده کند. با افزایش مدیریت شـده نرخ بهـره بانکی، از طرفی جذب منابع بیشتر می‌شـود و از سوی دیگر صف تقاضای تسـهیلات کاهش پیدا می‌کند که نتیجه آن آزادسازی ظرفیت منابع بانک‌ها جهت اعطای تسـهیلات به بخش مولد اقتصادی است؛ بنابراین با کاهش محدودیت‌های اسـتفاده سیاست‌گذار پولی در اسـتفاده از ابزار نرخ بهـره، بانک‌مرکزی می‌تواند هدایت اعتبار به سمت فعالیت‌های مولد را با بهره‌وری و کارایی بالاتری انجام دهد.

راه‌حل حفظ رشد اقتصادی مثبت بعد از جنگ ۱۲روزه

رشـد اقتصادی در ایـران نیازمنـد هماهنگی بیـن سیاسـت‌های پولـی و مالـی و اصلاحـات ساختاری است. افزایش نقدینگی به‌تنهایی نه‌تنها رکـود را برطرف نمی‌کنـد بلکه منجر به تشـدید رکـورد تورمی خواهد شـد. در چنین شـرایطی، بانک‌مرکزی باید بر ثبات قیمت‌ها متمرکز شـود و به‌منظـور حمایـت از تولید روش‌هـای تأمین مالی غیرتورمی را به کار بگیرد. حسـن گلمرادی؛ کارشـناس اقتصادی گفت: برای دستیابی به رشد اقتصادی پایدار و غیرتورمی، سـهم قابل‌توجهی از تأمین مالـی باید از منابع غیربانکی حاصل شـود؛ افزایش نقش بازارسرمایه و سرمایه‌گذاری خارجی و کاهش وابسـتگی به بانک‌ها، با تعدیل پایه پولی و ضریب نقدینگـی، می‌تواند به رشـد غیرتورمی کمک کند. از سوی دیگر باید مسیرهایی همچون افزایش بهـره‌وری و توسـعه اقتصـاد دیجیتال را نیز دنبال کرد. سـایر نهادهای اقتصـادی نیز باید تمام توان خود را در راسـتای تحقق تداوم رشـد اقتصادی بـه کار بگیرند و با احیای بازارسـرمایه و جذب سـرمایه‌گذاری مسـتقیم خارجی، بهبود روابط خارجی و بهبود فضای کسـب‌وکار از طریق کاهش ریسـک‌های سیاسـی و حقوقی و تقویت پیوندهای زنجیـره تأمین بین صنایـع کوچک و بزرگ فضای مناسبی را برای بهبود رشد اقتصادی فراهم کنند. اتکا به درآمدهـای غیرنفتی از طریق توسـعه صادرات کالاها و خدمات بـا ارزش افزوده بالا و بهبود بهـره‌وری با اسـتفاده از فناوری‌های نوین می‌تواند اقتصاد را در برابر شوک‌های خارجی مقاوم‌تر کرده و پایه‌های رشـد اقتصـادی پایدار و غیرتورمی کشـور را تحکیم بخشـد. در این میان، حفظ ثبات اقتصادی و سیاسـی، مهم‌ترین عامل برای به نتیجه رسیدن تلاش‌ها جهت تقویت رشد اقتصادی است.

عقب‌نشینی بورس از کانال ۳ میلیون

دیروز (چهارشـنبه) شـاخص کل بورس اوراق بهادار تهران ۴۱ هـزار و ۵۸۷ واحـد افت کرد و بـه رقم دو میلیـون و ۹۷۴ هزار و ۵۲۶ واحد رسـید. شـاخص هم‌وزن نیز در پنجمین روز هفته ۲۵۷۳ واحد کاهش داشت و در عدد ۸۶۹ هزار و ۶۴۳ واحد ایستاد. دیروز تعداد سـهام مثبت بـورس ۱۴۳ عدد و سـهام منفی ۱۹۸ عدد بود. تعداد خریداران به ۷۹ هزار نفر رسـید. به‌طور کلی بازار ۱.۳۸ درصد کاهش یافت. همچنین ۴۹۷ هزار فقـره معامله به ارزش حدود ۱۵ هزار میلیارد تومان در بازار سـهام انجام شد. فارس، فملی و فولاد بیش‌ترین تأثیر منفی را بر شـاخص بورس داشتند. از نمادهای پرتراکنش نیز می‌توان به خودرو، وبملت و خسـاپا اشاره کرد. برخلاف شاخص بورس، فرابورس روند افزایشی خود را حفظ کرد؛ به‌طوری که با رشـد ۵۳ واحد به ۲۶ هزار و ۳۰۶ واحد رسید. تعداد معاملات دیروز فرابورس ۱۹۶ هـزار فقـره و ارزش آن ۱۲۸ هزار میلیـارد تومان بود. آریان و بپاس بیش‌ترین تأثیر مثبت را بر شـاخص فرابورس داشـتند اما آریا اثـر منفی ایجاد کرد. فزر، وگردش و کیسـون نیـز از نمادهای پرتراکنش فرابورس بودند. در یک هفته منتهی به ۱۶ مهر ۱۴۰۴ بازار سـهام بیش‌ترین بازده و بازارهای ارز و ارز دیجیتـال کم‌ترین میزان بازده را داشـته‌اند. در هفته مذکور شاخص بازارسـرمایه ۶,۷۸ درصد رشد کرده؛ در حالی که دلار بازار آزاد ۳,۹۷ درصد، ارز دیجیتال ۳,۹۸ درصد و طلای ۱۸ عیار ۱,۳۴ درصد رشد منفی داشته‌اند.

توقیف ۱۱۶۸ پرونده اوراق بهادار در یک ماه

شـرکت سـپرده‌گذاری مرکزی اوراق بهادار و تسویه وجوه، اعـلام کـرد: ۱۱۶۸ پرونـده اوراق بهـادار در شـهریورماه سـال‌جاری توقیـف شـد. بـه گزارش مناقصه‌مزایـده، یکـی از خدمت‌هایـی که شـرکت سـپرده‌گذاری مرکزی اوراق بهادار و تسویه وجوه در بازارسـرمایه انجام می‌دهد به توقیـف و توثیق اوراق بهادار مربوط می‌شـود. بر همین اسـاس، آمارهای منتشر شده نشان می‌دهد در سومین ماه تابستان امسال ۸۴۹ پرونده اوراق بهادار درباره رفع توقیف، ۷۶۸ پرونده درباره فروش و ۲۹۲ پرونده درباره اسـتعلام دارایی عملیاتی شده است. در شهریور ماه سال‌جاری، درخواست‌های ۱۲۱ پرونده اوراق بهادار درباره توثیق، ۱۲۵ پرونده اوراق بهادار درباره رفع توثیق، ۷۰ پرونده درباره فروش توثیق و ۷۶ پرونده درباره استعلام توثیق انجام شده اسـت. گفتنی اسـت؛ این فرآیند ناظر بر دستورات واصلـه از مراجع ذی‌صـلاح قانونی نظیـر محاکم حقوقـی و کیفری دادگسـتری، ادارات کل امور مالیاتی و... است که در آن دستور توقیف اوراق بهادار متعلق به شـخصی که محکوم، به پرداخت وجه می‌باشد صادر می‌شود. لازم به ذکر است؛ مرجعی که دستور توقیف صادر کرده، می‌تواند نسبت به رفع توقیف یا فروش اوراق بهادار توقیفی نیز دستور دهد. در همین حال، توثیق اوراق بهادار عبارت است از مسدود نمودن اوراق بهادار متعلق به شخص (وثیقه گذار) به نفع شخص دیگر (وثیقه گیر)؛ در این فرآیند وثیقه‌گذار با در دسـت داشـتن مدارک لازم وفق دسـتورالعمل توثیق اوراق بهادار به شـرکت سـپرده‌گذاری مرکزی مراجعه و پـس از تکمیـل مراحل، مراتب انسـداد در سـامانه پس از معاملات اعمال می‌شـود. متعاقباً وثیقه‌گیر می‌تواند نسـبت به رفع توثیق و یا فروش اوراق بهادار وثیقه شده اقدام کند.

بانک صادرات ایران در حمایت از مستأجران، بیش از ۹۴۰۰ وام ودیعه مسکن پرداخت کرد

بانک صادرات ایران در شش‌ماهه نخست سال ۱۴۰۴ با هـدف پشـتیبانی از طرح‌هـای حمایتـی دولت و بانک‌مرکزی در حوزه مسکن و حمایت از مستأجران، بیش از ۹ هـزار و ۴۴۱ فقره وام قرض‌الحسـنه ودیعه مسـکن بـه ارزش بیـش از ۱۶ هـزار و ۶۹۰ میلیارد ریـال پرداخت کـرد. بـه گـزارش مناقصه‌مزایده به نقـل از روابط‌عمومـی بانک صـادرات ایـران، این اقدام در راسـتای ایفای مسـئولیت اجتماعی و حمایت از اقشـار نیازمنـد جامعه انجام شـده و بخش قابل‌توجهی از مسـتأجران کم‌درآمد در سراسر کشور از این تسهیلات بهره‌مند شـده‌اند. در میان این تسـهیلات، ۲ هزار و ۱۲۲ فقره وام ودیعه مسـکن در قالب طرح‌های ویـژه از جمله ودیعه مسـکن فرزند سـوم به بالا، تسـهیلات خانواده‌های تحت پوشـش کمیته امداد و بهزیسـتی، و وام‌های ماده ۶۹ قانون حمایت از خانواده و جوانی جمعیت پرداخت شده است. همچنین هفت‌هزار و ۳۱۹ فقره وام دیگر در قالب طرح اقدام ملی مسـکن به متقاضیان واجد شـرایط اختصاص یافته است. بانک صادرات ایران طی سال‌های اخیر با تمرکز بر سیاسـت‌های عدالت‌محور و حمایت از اقشـار متوسط و کم‌درآمد، وام ودیعه مسـکن را به عنوان یکی از ابزارهای مؤثر در بهبود معیشت خانوارها در اولویت قرار داده است. براساس این گزارش، بانک صادرات ایران در نیمه نخست سـال ۱۴۰۴ مجموعاً بیش از ۱۰۰ هزار فقره وام قرض‌الحسـنه و تسـهیلات حمایتی به ارزش ۲۴۰ هزار میلیارد ریال در بخش‌های مختلف از جملـه ازدواج، فرزندآوری، ودیعه مسـکن و مشاغل خانگی پرداخت کرده است.

فراخوان مناقصه

یک سـازمان دولتی در نظر دارد دسـتگاه اختلاط داخلـی (بنبوری) را با مشخصات ذیل از طریق مناقصه عمومی خریداری نماید:

حجم ۳۰ لیتـر، اتوماتیـک، دارای اینورتر، سیسـتم گرمایشـی المنتی، سیستم سرمایش آبگرد و با طول ۳ متر، عرض ۱.۴ متر و ارتفاع ۲.۵ متر.

لطفا جهت کسب اطلاعات کامل‌تر از تاریخ چاپ بمدت ۱۰ روز با شماره ۰۹۳۹۷۵۶۰۰۸۶ تماس حاصل فرمایید.

روزنامه مناقصه - ۴۴۷۰ - ۰۲/۰۷/۲۴

روزنامه مناقصه مزایده
امتیاز روزنامه در طرح رتبه‌بندی، ۴۸

صاحب امتیاز: مؤسسه روزنامه مناقصه مزایده
مدیر مسؤول: جلیل قنادزاده ■ سردبیر و مدیر عامل: علی قره‌داغلی
نشانی: تهران، خیابان کریم‌خان‌زند، خیابان ایرانشهر شمالی، روبه‌روی دانشگاه آزاد واحد تهران جنوب، پلاک ۲۳۴، طبقه ۲، واحد ۴، تلفن: ۲-۸۸۴۷۵۷۹۰
سازمان آگهی‌ها: ۰۹۰۲۲۵۴۲۴۳۸ ، ۰۹۰۲۸۸۴۷۵۷۹
لیتوگرافی و چاپ: چاپخانه صمیم (جاده مخصوص کرج، کیلومتر ۱۶)، توزیع: شرکت نشر گستر امروز نوین

چاپ مقالات و نظرات در این نشریه به معنای تأیید یا رد آن مطالب نبوده و «مناقصه‌مزایده» دارای مشی مستقل خود می‌باشد.

■ رایانگار سردبیر: mozayedeh@gmail.com ■ رایانگار تحریریه: emonaqeseh1@gmail.com ■ رایانگار سازمان آگهی‌ها: emonaqeseh5@gmail.com ■ رایانگار مدیر اجرایی: emonaqeseh@gmail.com

فصلنامه قانون‌نامه
خرید اشتراک ویژه در سایت Qanoonnameh.ir
شما به راحتی می‌توانید در این نشریات موضوعات مورد نظر خود را جستجو کنید

آغاز طرح ملی جایگزینی ۴٫۱ میلیون بخاری راندمان بالا در کشور

گروه انرژی | مناقصه مزایده

مدیرعامل شرکت بازرگانی گاز ایران، از اجرای طرح ملی جایگزینی ۴٫۱ میلیون بخاری راندمان بالا با هدف افزایش ایمنی، بهینه‌سازی مصرف و کاهش آلاینده‌ها خبر داد و گفت: اجرای کامل این طرح سالانه حدود دو میلیارد مترمکعب صرفه‌جویی در مصرف گاز کشور به همراه دارد. به گزارش مناقصه‌مزایده به نقل از شرکت ملی گاز ایران، ولی‌اله دینی مدیرعامل شرکت بازرگانی گاز ایران با اشاره به اجرای طرح ملی جایگزینی بخاری‌های راندمان بالا، گفت: براساس برنامه‌ریزی انجام‌شده، چهارمیلیون و ۱۰۰ هزار دستگاه بخاری گازی با گرید انرژی A جایگزین بخاری‌های مرسوم می‌شود که اجرای کامل آن موجب صرفه‌جویی سالانه حدود دو میلیارد مترمکعب گاز در کشور خواهد شد. مدیرعامل شرکت بازرگانی گاز ایران افزود: این میزان صرفه‌جویی معادل مصرف روزانه ۱۶٫۵ میلیون مترمکعب گاز در چهار ماه سرد سال است که می‌تواند به جای مصرف خانگی غیرمولد، به بخش‌های تولیدی و صنعتی کشور اختصاص یابد. دینی؛ با اشاره به ویژگی‌های فنی بخاری‌های جدید، تصریح کرد: بخاری‌های راندمان بالا علاوه بر کاهش چشمگیر انتشار گاز منوکسیدکربن و افزایش ایمنی مصرف‌کنندگان، در هر واحد سالانه حدود ۴۶۶ مترمکعب گاز صرفه‌جویی ایجاد می‌کنند. مدیرعامل شرکت بازرگانی گاز ایران، با بیان اینکه مراحل اجرایی این طرح از ماه‌های گذشته آغاز شده است، ادامه داد: تاکنون قرارداد تولید ۱۷۵۰ دستگاه بخاری راندمان بالا با سرمایه‌گذاران و تولیدکنندگان منعقد شده و قرارداد تأمین ۵۰۰ هزار دستگاه دیگر نیز در دست اقدام است. همچنین بیش از یک‌میلیون و ۵۰۰ هزار دستگاه بخاری راندمان بالا آماده عرضه در فراخوان عمومی هستند. مدیرعامل شرکت بازرگانی گاز ایران افزود: در فاز نخست، نصب و راه‌اندازی ۳۰۰ هزار دستگاه بخاری در ۲۷ استان کشور پیش‌بینی شده که تا پایان امسال تکمیل می‌شود. در حال‌حاضر اجرای طرح در هشت استان از جمله آذربایجان شرقی و غربی، خراسان‌های شمالی، رضوی و جنوبی، اصفهان، قزوین و گیلان آغاز شده و تاکنون بیش از ۶۰ هزار دستگاه نصب شده است. دینی؛ در پایان با تأکید بر اهمیت ملی این پروژه، گفت: جایگزینی بخاری‌های راندمان بالا، علاوه بر صرفه‌جویی قابل‌توجه در مصرف گاز، نقش مهمی در ارتقای ایمنی خانوارها، کاهش آلایندگی محیط‌زیست و تحقق اهداف توسعه پایدار انرژی ایفا می‌کند.

مدیرعامل بورس انرژی مطرح کرد

همه زیرساخت‌ها آماده عرضه بنزین سوپر در بورس انرژی است

مدیرعامل بورس انرژی، با تأکید بر اینکه باید اراده لازم برای عرضه بنزین سوپر در بورس انرژی به‌وجود آید، گفت: همه زیرساخت‌ها برای عرضه بنزین سوپر در بورس انرژی فراهم است. به گزارش ایرنا، محمد نظیفی؛ درباره زمان عرضه بنزین سوپر به بورس انرژی، اظهار کرد: آنچه در حال‌حاضر حلقه مفقوده در زنجیره عرضه بنزین سوپر در بورس انرژی است، نبود، اراده‌ای در اجرای قانون مربوطه است. در این خصوص شیوه‌نامه وزارت نفت ابلاغ شده، زیرساخت معاملاتی بورس انرژی آماده، همه دستورالعمل‌ها تدوین و حتی نیاز به پذیرش جدیدی در بورس انرژی نیست و همه چیز مهیاست. مدیرعامل بورس انرژی، ادامه داد: شرکت ملی پخش بنایی برای عرضه بنزین سوپر در بورس ندارد. وزارت نفت می‌خواهد از زنجیره تجارت بنزین سوپر خارج شود که این اراده خوب و مثبتی است، می‌خواهد این زنجیره را به تجار متخصص این حوزه واگذار کند که باز هم اتفاق خوبی است. وی تصریح کرد: واردکنندگان بنزین سوپر باید با تأکید شرکت ملی پالایش و پخش این اراده را داشته باشند تا محصول خود را روی تابلوی بورس عرضه کنند و بفروشند تا در این صورت کشف قیمت به صورت شفاف و واضح انجام شود؛ مردم باید بدانند این کشف قیمت، خروجی عرضه و تقاضاست نه تعیین قیمت از سوی دولت. نظیفی؛ افزود: تاکنون سفارش فروش بنزین سوپر به بورس انرژی نیامده، ولی شرکت پالایش و پخش تعدادی مجوز واردات را صادر کرده است.

معاون برنامه‌ریزی توانیر خبر داد

اجرای ۱۶۱ پروژه حیاتی صنعت برق برای رفع ناترازی تابستان ۱۴۰۵

معاون برنامه‌ریزی و امور اقتصادی شرکت تولید، انتقال و توزیع نیروی برق (توانیر)، درباره اولویت‌بندی پروژه‌های حیاتی برای تابستان ۱۴۰۵، گفت: این پروژه‌ها با اعتباری بالغ بر ۴۰ هزار میلیارد تومان، به منظور رفع محدودیت شبکه انتقال و افت ولتاژ و همچنین ارتقای قابلیت اطمینان و پایداری شبکه برق کشور اجرا خواهند شد. به گزارش مناقصه‌مزایده به نقل از توانیر، ابوالفضل اسدی؛ افزود: در شرایطی که منابع نقدینگی کشور محدود و نیاز به بهبود شاخص‌های شبکه برق و پاسخگویی به رشد بار مصرفی هر سال بیش از پیش احساس می‌شود، شرکت توانیر برای تسریع در اجرای پروژه‌های حیاتی و مدیریت بهینه منابع، اقدام به اولویت‌بندی پروژه‌های مرتبط می‌کند. وی ادامه داد: این پروژه‌ها که در مردادماه سال‌جاری از طریق جلسات متعدد با شرکت‌های برق منطقه‌ای، توزیع و مدیریت شبکه برق ایران به شرکت‌ها ابلاغ شد که با هدف عبور موفق از اوج بار سال آتی انتخاب شده‌اند. مدیر عامل شرکت توانیر، خاطرنشان کرد: اولویت‌های انتخاب پروژه‌ها به ترتیب رفع محدودیت‌های انتقال و فوق توزیع، تأمین بار مشترکین جدید و ارتقای قابلیت اطمینان و پایداری شبکه بوده است. اسدی؛ افزود: در مجموع، برای سال ۱۴۰۵ تعداد ۱۶۱ پروژه حیاتی با ظرفیت ۱۱ هزار و ۱۷۰ مگاولت آمپر و بیش از ۲۱۰۰ کیلومتر مدار خط در نظر گرفته شده که برای اجرای آن‌ها اعتبار مورد نیاز بالغ بر ۴۰ هزار میلیارد ریال خواهد بود.

رئیس گروه توسعه نیروگاه‌ها در صنایع و شهرک‌های خورشیدی ساتبا

نیروگاه‌های خورشیدی مقیاس کوچک از مرز ۵۲ هزار واحد گذشت

رئیس گروه توسعه نیروگاه‌ها در صنایع و شهرک‌های خورشیدی ساتبا، گفت: هم‌اکنون نیروگاه‌های خورشیدی انشعابی کشور به بیش از ۵۲ هزار نیروگاه مقیاس کوچک رسیده است که مجموع ظرفیت آن‌ها بیش از ۳۵۰ مگاوات است. به گزارش مناقصه‌مزایده، علی قاسمی‌نژاد؛ در نشست تخصصی «نقش انرژی‌های تجدیدپذیر در توسعه پایدار شهری» در حاشیه سومین اجلاس و نمایشگاه بین‌المللی شهر پایدار با اشاره به اهمیت انرژی پایدار به‌عنوان یکی از ارکان توسعه پایدار، اظهار داشت: دو محور اساسی در تحقق توسعه پایدار شهری، بهره‌وری انرژی و گسترش انرژی‌های تجدیدپذیر است. وی ضمن تبیین مفهوم شبکه‌ها و شهرهای هوشمند، افزود: توسعه انرژی‌های تجدیدپذیر به‌ویژه نیروگاه‌های خورشیدی انشعابی، از ضرورت‌های دستیابی به توسعه پایدار شهری است. این شبکه‌ها شامل سیستم‌های مدیریت انرژی، ارتباطات هوشمند، انرژی‌های پاک و سامانه‌های ذخیره‌سازی هستند که با هدف استفاده بهینه از منابع و افزایش کارایی سیستم‌های انرژی طراحی می‌شوند. رئیس گروه توسعه نیروگاه‌ها در صنایع و شهرک‌های خورشیدی ساتبا، با اشاره به دستاوردهای کشور در این حوزه، بیان کرد: هم‌اکنون نیروگاه‌های خورشیدی انشعابی کشور به بیش از ۵۲ هزار نیروگاه مقیاس کوچک رسیده است که مجموع ظرفیت آن‌ها بیش از ۳۵۰ مگاوات است و حدود ۱۵ درصد از ظرفیت نیروگاه‌های تجدیدپذیر کشور را تشکیل می‌دهد.

خط لوله پارس؛ گامی مؤثر در کاهش وابستگی به نفتکش‌ها

معاون وزیر نفت، پروژه خط لوله پارس را گامی مؤثر در کاهش وابستگی به نفتکش‌های جاده‌ای و صرفه‌جویی چند هزار میلیارد تومانی در هزینه‌های حمل‌ونقل سوخت دانست و گفت: با اقدام‌های انجام شده، امسال وضع مطلوبی در بخش‌های مختلف زنجیره پالایش و پخش فرآورده‌های نفتی داریم. به گزارش مناقصه‌مزایده به نقل از وزارت نفت، محمدصادق عظیمی‌فر؛ در نشست بررسی پروژه‌های سرمایه‌گذاری در حوزه‌های نفت، گاز و انرژی خورشیدی استان فارس، اظهار کرد: اقدام‌های انجام شده سبب شده است امسال وضع بسیار مطلوبی در بخش‌های مختلف زنجیره پالایش و پخش فرآورده‌های نفتی داشته باشیم. وی یکی از شاخص‌های کلیدی برای ارزیابی عملکرد صنعت پالایش را افزایش سطح ذخایر سوخت نیروگاهی دانست و افزود: مجموع ذخایر نفت‌گاز نیروگاهی استان فارس هم‌اکنون به رقم ۱۸۶ میلیون لیتر رسیده که معادل ۸۷ درصد پرشدگی موجودی مفید مخازن است که این مقدار نسبت به مدت مشابه پارسال ۲٫۵ برابر شده و نسبت به ۱۴۰۲ حدود ۴۰ درصد رشد داشته است. مدیرعامل شرکت ملی پالایش و پخش فرآورده‌های نفتی ایران، با اشاره به افزایش ۸۳ درصدی ذخیره‌سازی فرآورده‌هایی مانند بنزین و نفت‌گاز در انبارهای پخش استان فارس نسبت به سال گذشته، افزود: این موضوع پشتوانه‌ای بزرگ برای تأمین پایدار سوخت در کشور و استان به شمار می‌رود. عظیمی‌فر؛ با اشاره به اینکه پالایشگاه شیراز یکی از مراکز مهم صنعت پالایش در استان فارس به‌شمار می‌رود، افزود: پالایشگاه شیراز با تلاش‌های مستمر در یک سال اخیر به دستاوردهای مهمی از جمله راه‌اندازی واحد ایزومریزاسیون دست یافته است. این اقدام سبب شد برای نخستین‌بار بنزین یورو در سطح شهر شیراز تولید و توزیع شود. همچنین، واحد DHT پالایشگاه شیراز که قادر است تمام نفت‌گاز تولیدی این پالایشگاه را به نفت‌گاز یورو ۵ تبدیل کند، در حال راه‌اندازی است. وی به توسعه زیرساخت‌های انتقال فرآورده‌های نفتی در کشور اشاره کرد و گفت: هم‌اکنون از ظرفیت نزدیک به ۱۷ هزار نفتکش جاده‌پیما، حدود سه‌هزار مخزن‌دار ریلی و ۱۵ هزار کیلومتر خط لوله برای انتقال فرآورده‌های نفتی استفاده می‌شود. بزرگ‌ترین چالش در بخش انتقال، وابستگی به نفتکش‌های جاده‌پیما و هزینه‌های بالای آن‌هاست، بنابراین، توسعه خطوط لوله انتقال فرآورده‌های نفتی از اولویت‌های اصلی شرکت ملی پالایش و پخش فرآورده‌های نفتی ایران به شمار می‌رود.

بهره‌برداری از یک‌هزار کیلومتر خط لوله

معاون وزیر نفت، با اشاره به اینکه در یک سال گذشته نزدیک به هزار کیلومتر خط لوله انتقال نفت خام و فرآورده‌های نفتی با سرمایه‌گذاری حدود ۸۰۰ میلیون یورو به بهره‌برداری رسیده است، افزود: از جمله این پروژه‌ها می‌توان به خط لوله بندرعباس - رفسنجان، خط لوله سبزآب - شازند و خط لوله انشعابی گوره - جاسک به بندرعباس اشاره کرد که طی این مدت راه‌اندازی شده‌اند. عظیمی‌فر؛ ادامه داد: از کل سبد مصرف استان فارس، تنها یک‌سوم در داخل استان و پالایشگاه شیراز تولید و دوسوم باقی‌مانده از طریق نفتکش‌ها از استان هرمزگان و بندرعباس تأمین می‌شود که هزینه قابل‌توجهی بر دوش دولت وارد می‌کند. بنابراین، با راه‌اندازی خط لوله پارس (مهرآران، فسا، شیراز)، سالانه مصرف حدود ۶۰ میلیون لیتر نفتکش‌های خودرو کاهش می‌یابد. وی بیان کرد: پروژه خط لوله پارس (مهرآران، فسا، شیراز) با طول ۴۰۰ کیلومتر و ظرفیت ۷۳ هزار بشکه در روز، سالانه سبب صرفه‌جویی بیش از ۴ همت می‌شود، همچنین مقدار سرمایه‌گذاری احداث این خط لوله ۱۵۰ میلیون یورو است که قرار است به‌صورت قرارداد ئی‌پی‌سی از سوی مجموعه قرارگاه خاتم‌الانبیاء به‌مدت ۳۶ ماه اجرایی شود. مدیرعامل شرکت ملی پالایش و پخش فرآورده‌های نفتی ایران، با اشاره به سابقه اجرای پروژه‌های بزرگ و موفق توسط قرارگاه خاتم‌الانبیاء در صنعت نفت، اظهار کرد: این افتخار وجود دارد که اجرای این طرح نیز با رویکرد جهادی از سوی این مجموعه دنبال شود و با همکاری و هم‌افزایی کارفرمایی طرح، به‌ویژه شرکت ملی مهندسی و ساختمان نفت ایران و قرارگاه خاتم‌الانبیاء، این پروژه بزرگ در کوتاه‌ترین زمان ممکن عملیاتی شود.

توسعه میدان‌های قدیمی با روش‌های نوین ازدیادبرداشت

مدیرعامل شرکت ملی مناطق نفت‌خیز جنوب، اعلام کرد: با به‌کارگیری روش‌های نوین ازدیادبرداشت و فرازآوری، میدان‌های نفتی قدیمی بازنگری و توسعه خواهند یافت. به گزارش مناقصه‌مزایده، ابراهیم پیرامون؛ در نشست پیش‌بینی پنج‌ساله بهره‌دهی چاه‌های نفت، تولید، توزیع و تزریق گاز در شرکت بهره‌برداری نفت و گاز مسجدسلیمان با اشاره به برنامه‌های ازدیاد برداشت در میدان‌های قدیمی، اظهار کرد: تمرکز ما بر به‌کارگیری روش‌های نوین ازدیاد برداشت و فرازآوری در میدان‌های مسجدسلیمان و هفتکل است تا این میدان‌ها با انجام مطالعات و ارزیابی‌های فنی، به ظرفیت تولیدی مطلوب بازگردند. وی با بیان اینکه میدان لب‌سفید از قدیمی‌ترین میدان‌های کشور است که بیش از ۸۰ درصد ذخایرش برداشت شده و نیازمند بازنگری فنی و برنامه‌ریزی دوباره برای استمرار تولید است، بیان کرد: میدان لب‌سفید نیز شرایط مشابهی دارد و باید بررسی‌های تکمیلی روی آن انجام شود. در عین حال سایر میدان‌های تحت پوشش شرکت بهره‌برداری نفت و گاز مسجدسلیمان هنوز در ابتدای عمر تولیدی خود قرار دارند و لازم است فعالیت‌های توسعه‌ای چاه‌محور با شتاب بیشتری در آن‌ها دنبال شود تا زمینه افزایش تولید، اشتغال‌زایی و توسعه پایدار فراهم شود. مدیرعامل شرکت ملی مناطق نفت‌خیز جنوب، هدف از سامانه مانیتورینگ چاه‌ها را پایش لحظه‌ای دبی خروجی و فشار چاه‌ها دانست و گفت: بازنگری و کالیبراسیون سامانه‌های میترینگ و کنترل کیفیت نفت و گاز تولیدی ضروری است. پیرامون؛ بر ضرورت اجرای طرح‌های فروش و جمع‌آوری گازهای همراه از طریق سرمایه‌گذاری بخش خصوصی تأکید کرد و آن را از اولویت‌های اصلی شرکت دانست. وی در پایان مسئولیت‌های اجتماعی را از محورهای مهم فعالیت شرکت بهره‌برداری نفت و گاز مسجدسلیمان برشمرد و گفت: مردم این خطه تاریخی، همواره در کنار صنعت نفت بوده‌اند و طبیعی است که انتظار توجه و خدمت‌رسانی بیشتری از سوی ما داشته باشند.

کیوسک اخبار

آغاز ۱۷ هزار مگاوات از برنامه تعمیرات و بهینه‌سازی نیروگاه‌های حرارتی

معاون راهبری تولید شرکت برق حرارتی، با اشاره به برنامه ۱۱۱ هزار مگاواتی تعمیرات نیروگاه‌های حرارتی برای تولید برق پایدار در تابستان سال آینده، گفت: از اواخر شهریورماه تاکنون بالغ بر ۱۷ هزار مگاوات از این فعالیت‌ها آغاز شده است. به گزارش مناقصه‌مزایده، ناصر اسکندری؛ با اشاره به شروع فصل تعمیرات نیروگاه‌ها، افزود: به منظور افزایش پایداری و ایمنی واحدها و همچنین تولید برق مطمئن نیروگاه‌ها در پیک تابستان سال آینده افزون بر ۱۱۱ هزار مگاوات برنامه تعمیرات و آماده‌سازی نیروگاه‌های حرارتی در دستور کار قرار گرفته است.وی با بیان اینکه تاکنون ۱۷ هزار مگاوات از این برنامه آغاز شده است، ادامه داد: با توجه به ظرفیت نامی ۷۸ هزار مگاواتی نیروگاه‌های حرارتی، برخی از نیروگاه‌ها و واحدهای تولید برق آن‌ها در مدت زمان اجرای فصل تعمیرات نیروگاه‌ها بیش از یک نوبت مورد تعمیر و بازدید قرار می‌گیرند. اسکندری؛ آمادگی کامل نیروگاه‌ها برای تولید برق پایدار را هدف اصلی این شرکت برشمرد و افزود: برنامه تعمیرات نیروگاه‌ها هر ساله از اواخر شهریورماه آغاز و باید تا قبل از خردادماه سال بعد به پایان برسد. چرا که از خردادماه با افزایش مصرف برق کشور باید بتوانیم همه واحدهای تولید برق حرارتی کشور را با آمادگی حداکثری در مدار تولید داشته باشیم. معاون راهبری تولید شرکت برق حرارتی، با اشاره به اینکه ۹۳ درصد برق مورد نیاز کشور توسط نیروگاه‌های حرارتی تولید می‌شود، گفت: با توجه به اینکه بخش اعظم تأمین برق کشور برعهده نیروگاه‌های حرارتی است، از این‌رو آمادگی کامل این واحدها برای تولید برق پایدار و پاسخگویی به نیاز مصرف فصول گرم سال از اهمیت بسیار مضاعفی برخوردار است. اسکندری؛ اضافه کرد: بسته به نوع، عملکرد، قدمت، تکنولوژی و ساعاتی که نیروگاه در مدار بوده است برای این واحدها برنامه تعمیراتی پیش‌بینی می‌شود که این اقدامات در قالب چهار سرفصل اصلی تعمیرات اساسی، تعمیرات دوره‌ای، بازدید مسیر داغ و بازدید اتاق احتراق در دستور کار قرار می‌گیرد. معاون راهبری تولید شرکت برق حرارتی، با اشاره به آمادگی بیشتر واحدهای نیروگاهی کشور، افزود: در نیمه نخست امسال میزان انرژی از دست رفته نیروگاه‌های دولتی و خصوصی ۳٫۶ درصد نسبت به مشابه سال قبل کاهش داشته است.

صنایع ایران ۳ تا ۵ برابر بیشتر از حد استاندارد انرژی مصرف می‌کنند!

معاون هماهنگی توزیع شرکت توانیر و مجری هوشمندسازی صنعت برق و توسعه کنتورهای هوشمند، گفت: صنایع ایران سه تا پنج برابر بیشتر از حد استاندارد انرژی مصرف می‌کنند. به گزارش مناقصه‌مزایده به نقل از وزارت نیرو، محسن ذبیحی؛ با اشاره به وضعیت مصرف برق در بخش صنایع ایران، گفت: اقتصاد برق در کشور به دلیل پایین بودن تعرفه انرژی تحویلی به صنایع و همچنین تأثیر تحریم‌ها، با چالش‌هایی در زمینه شدت مصرف انرژی مواجه است. وی افزود: شرایط خاص اقتصادی موجب شده بسیاری از صنایع کشور همچنان از تجهیزات قدیمی و نسل‌های گذشته استفاده کنند و امکان نوسازی سیستم‌ها را نداشته باشند؛ موضوعی که باعث افزایش قابل‌توجه شدت مصرف انرژی در کشور شده است. ذبیحی؛ ادامه داد: براساس استانداردهای تعریف‌شده از سوی مؤسسه استاندارد ملی، در برخی صنایع بزرگ، برای واحد یک تولید مشخص میزان مصرف انرژی سه تا پنج برابر بیشتر از مقدار استاندارد است. به گفته وی، اگر این میزان به سطح استاندارد برسد، صرفه‌جویی چشمگیری در مصرف انرژی کشور حاصل خواهد شد.

شایعه اختلاف‌نظر بین صنعت پالایشی و دولت تکذیب شد

دبیر انجمن صنعت پالایش، اعلام کرد: براساس مصوبه هیئت وزیران، مقرر شده وزارت نفت با همکاری انجمن صنعت پالایش، نرخ خوراک، میعانات، نفت خام و دستمزد را تا دی امسال مصوب و اعلام کند. به گزارش مناقصه‌مزایده به نقل از سازمان بورس و اوراق بهادار، ناصر عاشوری؛ با رد اختلاف‌نظر بین صنعت پالایش و دولت، از انجام مکاتبه با دولتمردان برای اصلاح نرخ‌ها در صنعت پالایش خبر داد. عاشوری؛ توضیح داد: پالایشگاه‌ها پیش‌تر در نامه‌ای به محمدرضا عارف؛ معاون اول رئیس‌جمهوری، اعتراض خود را به شرایط کنونی در تعیین نرخ خوراک، نفت‌خام، میعانات و دستمزد اعلام کرده بودند. این گزارش حاکی است: پیش‌تر و در تیر امسال نامه‌ای به امضای رئیس دفتر معاون اول رئیس‌جمهوری به وزارت نفت ارسال شده بود. در این نامه درخواست اصلاح دستورالعمل قیمت‌گذاری خوراک و فرآورده‌های نفتی مطرح شده بود. به دنبال آن هیئت وزیران در قالب مصوبه‌ای چهار بندی موضوع را حل‌وفصل کرد. دبیر انجمن صنعت پالایش، با اشاره به این موضوع تأکید کرد: این مکاتبات و پیگیری‌ها در نهایت موجب شد هیئت وزیران در قالب مصوبه‌ای وزارت نفت را مکلف کند تا با مشارکت انجمن صنعت پالایش، قیمت‌ها را مصوب و اعلام کند.

ahlekhalvat

جمعه، پلی‌ست
میان خستگی‌های روزهای گذشته
و شلوغی روزهای آینده
پلی برای آن‌که نفسی تازه کنیم
وجانی خسته را به آرامش بسپاریم روزی‌ست که آسمان/آبی‌تر نفس می‌کشد
و دل، بی‌بهانه می‌خواهد پر بگیرد
و به پرواز درآید.
جمعه، چای لب‌سوز مادر است
و نانِ تازه‌ی مهربانی، روزِ دعاست؛
روزِ دلتنگی‌های بی‌بهانه
روزی‌ست برای دلی که در انتظار است...
شاید خبری برسد
شاید آرامش در کوچه‌های کاه‌گلی بپیچد، و عطر نان داغ/صدای دور اذان
و لبخند مهربان مردمانی که دیگر نیستند، دوباره جانِ دل را تازه کند...
هدیه بیات از افغانستان

برای دیدن
صفحه اینستاگرام
«اهل خلوت»
بارکد را اسکن کنید

کانال تلگرامی اهل خلوت ahllekhalvat